



@BANDUNG
ดอนคำ



แผนพัฒนาท้องถิ่น

พ.ศ. 2566-2570 เพิ่มเติม ครั้งที่ 4

องค์การบริหารส่วนตำบลบ้านดุง

ตำบลบ้านดุง อำเภอบ้านดุง จังหวัดอุดรธานี

Web : www.Bandung-UD.go.th

คำนำ

การจัดทำแผนพัฒนาท้องถิ่น (พ.ศ.๒๕๖๖-๒๕๗๐) เพิ่มเติม ครั้งที่ ๔ มีจุดมุ่งหมายเพื่อใช้เป็นแนวทางในการบริหารงานขององค์การบริหารส่วนตำบลบ้านดุง เป็นแผนที่ครอบคลุม ขอบเขตภาระหน้าที่และความรับผิดชอบขององค์การบริหารส่วนตำบลบ้านดุงในด้านต่างๆ เช่น โครงสร้าง พื้นฐาน เศรษฐกิจ สังคม การเมืองการบริหารและการจัดการสิ่งแวดล้อมของท้องถิ่น และใช้เป็นแนวทางในการจัดทำงบประมาณรายจ่ายประจำปี ให้เป็นไปตามความต้องการของประชาชนในท้องถิ่น

การจัดทำแผนพัฒนาท้องถิ่น (พ.ศ.๒๕๖๖-๒๕๗๐) เพิ่มเติม ครั้งที่ ๔ ได้พิจารณาถึงกรอบนโยบายการบริหารงานจังหวัดแบบบูรณาการ และยุทธศาสตร์การพัฒนารององค์การบริหารส่วนตำบลบ้านดุง ซึ่งกำหนดวิสัยทัศน์ ยุทธศาสตร์การพัฒนาท้องถิ่น สภาพปัญหาความต้องการ สภาพการณ์ต่างๆ ตลอดจนขีดความสามารถของอัตรากำลังเจ้าหน้าที่และงบประมาณขององค์การบริหารส่วนตำบล การแผนพัฒนาท้องถิ่น (พ.ศ.๒๕๖๖-๒๕๗๐) เพิ่มเติม ครั้งที่ ๔ จึงถือได้ว่าเป็นเครื่องมืออย่างหนึ่งที่จะช่วยให้ องค์การบริหารส่วนตำบลบ้านดุง สามารถดำเนินการพัฒนาท้องถิ่นให้บรรลุตามวัตถุประสงค์และเป้าหมายอย่างมีประสิทธิภาพ

จึงหวังเป็นอย่างยิ่งว่า แผนพัฒนาท้องถิ่น (พ.ศ.๒๕๖๖-๒๕๗๐) เพิ่มเติม ครั้งที่ ๔ จะเป็นประโยชน์ต่อการดำเนินงานของหน่วยงานในสังกัดองค์การบริหารส่วนตำบลบ้านดุง ตลอดจนการบริหารงานและการติดตามประเมินผลการดำเนินงานขององค์การบริหารส่วนตำบลบ้านดุง ต่อไป

คณะผู้จัดทำ

งานวิเคราะห์นโยบายและแผน
องค์การบริหารส่วนตำบลบ้านดุง

สารบัญ

	หน้า	
ส่วนที่ ๑	สภาพทั่วไปและข้อมูลพื้นฐาน	๑
ส่วนที่ ๒	ยุทธศาสตร์องค์การบริหารส่วนตำบลบ้านดุง	
	ความสัมพันธ์ระหว่างแผนพัฒนาระดับมหภาค	๑๒
	แผนยุทธศาสตร์ชาติ ๒๐ ปี (พ.ศ.๒๕๖๑-๒๕๘๐)	๑๒
	แผนพัฒนาเศรษฐกิจและสังคมแห่งชาติ	๑๕
	แผนพัฒนาภาค/แผนพัฒนากลุ่มจังหวัด/แผนพัฒนาจังหวัด	๑๙
	ยุทธศาสตร์ขององค์การบริหารส่วนตำบลบ้านดุง	๒๗
	การวิเคราะห์เพื่อพัฒนาท้องถิ่น	๓๘
ส่วนที่ ๓	การนำแผนพัฒนาท้องถิ่นไปสู่การปฏิบัติ	
	ยุทธศาสตร์การพัฒนาและแผนงาน	๔๒
	บัญชีโครงการพัฒนาท้องถิ่น	๔๕
	แบบ ผ. ๐๑	๔๕
	แบบ ผ. ๐๑/๑	๔๗
	แบบ ผ. ๐๒	๔๘
	แบบ ผ. ๐๒/๑	๖๗
	แบบ ผ. ๐๒/๒	๗๐
	แบบ ผ. ๐๓	๗๒
ส่วนที่ ๔	การติดตามและประเมินผล	
	การติดตามและประเมินผลยุทธศาสตร์	๗๔
	การติดตามและประเมินผลโครงการ	๗๘
	สรุปผลการพัฒนาท้องถิ่น	๘๔
	ข้อเสนอแนะในการจัดทำแผนพัฒนาท้องถิ่นในอนาคต	๘๕

ภาคผนวก

ประกาศใช้แผนพัฒนาท้องถิ่น (พ.ศ.๒๕๖๖ - ๒๕๗๐) เพิ่มเติม ครั้งที่ ๔
รายงานการประชุมสภาฯ

.....

ส่วนที่ ๑

สภาพทั่วไปและข้อมูลพื้นฐาน

๑. ด้านกายภาพ

๑.๑ ที่ตั้งของหมู่บ้านหรือชุมชนหรือตำบล (แผนที่ประกอบ)

องค์การบริหารส่วนตำบลบ้านดุงตั้งอยู่ทางทิศเหนือของอำเภอบ้านดุง ห่างจากตัวอำเภอบ้านดุง ๕.๕ กิโลเมตร โดยมีพื้นที่ ดังนี้

ทิศเหนือ	ติดกับตำบลบ้านจันทร์-ถ่อนนาลับ
ทิศตะวันออก	ติดกับตำบลวังทอง และตำบลศรีสุทโธ
ทิศใต้	ติดกับตำบลบ้านชัย
ทิศตะวันตก	ติดกับตำบลนาไหม และตำบลบ้านชัย

เนื้อที่ องค์การบริหารส่วนตำบลบ้านดุงมีเนื้อที่ ๘๒.๐๔๕ ตารางกิโลเมตร หรือ ๕๑,๒๘๑.๒๕ ไร่ โดยแบ่งเป็นหมู่บ้าน ๑๘ หมู่บ้าน ดังนี้ หมู่ที่ ๑ บ้านโนนกกบก, หมู่ที่ ๒ บ้านนาโอง, หมู่ที่ ๓ บ้านถ่อนคำหวด, หมู่ที่ ๔ บ้านโนนสวรรค์, หมู่ที่ ๕ บ้านห้วยปลาโต, หมู่ที่ ๖ บ้านหนองสองห้อง, หมู่ที่ ๗ บ้านหนองไฮ, หมู่ที่ ๘ บ้านปอพาน, หมู่ที่ ๙ บ้านดุงเหนือ, หมู่ที่ ๑๐ บ้านศรีสามารถ, หมู่ที่ ๑๑ บ้านสันติสุข, หมู่ที่ ๑๒ บ้านวังพระองค์, หมู่ที่ ๑๓ บ้านโนนสำราญ, หมู่ที่ ๑๔ บ้านสระแก้ว, หมู่ที่ ๑๕ บ้านปอพานใต้, หมู่ที่ ๑๖ บ้านหนองสองห้องใต้, หมู่ที่ ๑๗ บ้านโนนธงชัย, หมู่ที่ ๑๘ บ้านห้วยปลาโตเหนือ

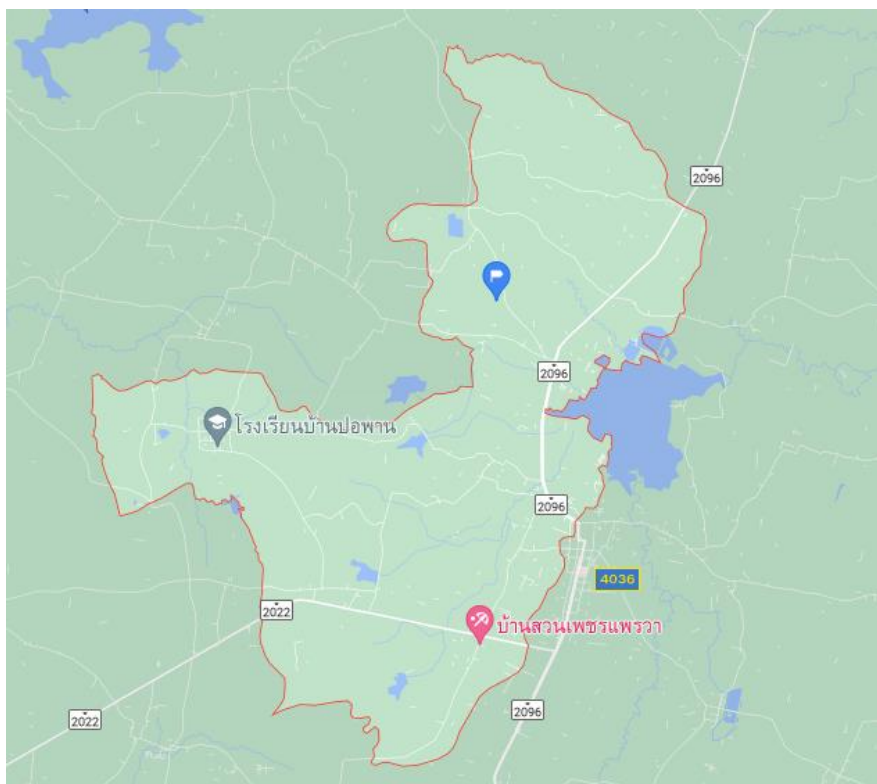

แผนที่ องค์การบริหารส่วนตำบลบ้านดุง

๑.๒ ลักษณะภูมิประเทศ

มีลักษณะภูมิประเทศเป็นที่ราบลุ่ม พื้นที่ส่วนใหญ่เป็นพื้นที่เกษตรกรรม และนาเกลือข้อมูลพื้นฐานสำคัญของท้องถิ่น

๑. จำนวนหมู่บ้าน มี ๑๘ หมู่บ้าน ๓,๙๘๙ หลังคาเรือน
หมู่บ้านในเขตองค์การบริหารส่วนตำบลบ้านดุงเต็มพื้นที่ ๑๖ หมู่บ้าน
หมู่บ้านในเขตองค์การบริหารส่วนตำบลบ้านดุง บางส่วน ๒ หมู่บ้าน (๑,๙)
๒. ท้องถิ่นอื่นในตำบลบ้านดุง คือ เทศบาลเมืองบ้านดุงบางส่วน
๓. ประชากร สํารวจเมื่อวันที่ ๑๙ เมษายน ๒๕๖๗ จำนวน ๑๒,๔๒๔ คน
เป็นชาย ๖,๑๑๓ คน เป็นหญิง ๖,๓๑๑ คน

๑.๓ ลักษณะภูมิอากาศ

ลักษณะภูมิอากาศ (ปี ๒๕๕๘-๒๕๖๖)

๑. อุณหภูมิเฉลี่ยอำเภอบ้านดุง
 - อุณหภูมิสูงสุด ๓๕ องศาเซลเซียส
 - อุณหภูมิต่ำสุด ๑๗ องศาเซลเซียส
๒. ปริมาณน้ำฝนเฉลี่ยอำเภอบ้านดุง

เดือน	ปริมาณน้ำฝนเฉลี่ย(มม.)
มกราคม	๔.๑
กุมภาพันธ์	๙.๖
มีนาคม	๒๔.๕
เมษายน	๖๓.๐
พฤษภาคม	๑๕๐.๖
มิถุนายน	๑๖๑.๒
กรกฎาคม	๑๗๔.๘
สิงหาคม	๒๑๑.๐
กันยายน	๑๗๙.๒
ตุลาคม	๖๒.๒
พฤศจิกายน	๑๒.๗
ธันวาคม	๓.๙
รวมทั้งหมด	๑,๐๕๖.๘
เฉลี่ยทั้งหมด	๘๘.๐๗

๓. ทิศทางลมในแต่ละฤดู สามารถแบ่งได้เป็น ๓ ฤดู

- ฤดูฝน เริ่มตั้งแต่เดือนพฤษภาคม ถึง ตุลาคม เป็นช่วงที่ได้รับอิทธิพลมรสุมตะวันตกเฉียงใต้ ซึ่งมาจากมหาสมุทรอินเดีย จะมีฝนตกหนักในบางช่วงและมีระยะฝนทิ้งช่วง
- ฤดูหนาว เริ่มตั้งแต่เดือนตุลาคม ถึง กุมภาพันธ์ เนื่องจากอากาศหนาวจากประเทศจีน เคลื่อนตัวมาทางด้านทิศตะวันออกเฉียงเหนือ อากาศหนาวเย็นลมแรง
- ฤดูร้อน เริ่มตั้งแต่ปลายเดือน กุมภาพันธ์ ถึง เดือนเมษายน ในฤดูร้อนอากาศจะร้อนจัด เนื่องจากได้รับอิทธิพลจากลมมรสุมตะวันออกเฉียงใต้พัดมาจากบริเวณความกดอากาศสูงในทะเลจีนใต้ ซึ่งมีลมพัดผ่านจึงทำให้อากาศร้อนจัด

๑.๔ ลักษณะของดิน

เป็นดินลึก ดินมีการเรียงตัวสลับชั้นกัน ดินบนเป็นดินทรายปนดินร่วนหรือดินร่วนปนทราย สีน้ำตาลหรือสีน้ำตาลปนเทา ดินล่างมีเนื้อดินและสีของดินล่างผันแปรไปได้มาก โดยเป็นดินร่วนเหนียวปนทราย ดินเหนียวปนทรายหรือดินเหนียวสลับไปกับดินร่วนปนทรายหรือดินทรายปนดินร่วน สีดินส่วนใหญ่เป็นสีเทาปนชมพู สีเทาปนน้ำตาลหรือสีเทา จะพบจุดประสีน้ำตาลหรือสีเหลืองตลอดชั้นดิน มีสารละลายของเกลืออยู่เป็นจำนวนมาก ในหน้าแล้งจะพบคราบเกลืออยู่หน้าดิน ปฏิกริยาดินเป็นกรดจัดถึงเป็นกรดเล็กน้อย (pH 5.5-6.5) ในดินบนและเป็นกรดจัดมากถึงเป็นกรดจัด (pH 5.0-5.5) ในดินล่าง

๒. ด้านการเมือง/การปกครอง

๒.๑ เขตการปกครอง

องค์การบริหารส่วนตำบลบ้านดุง แบ่งเขตการปกครอง ออกเป็น ๑๘ หมู่บ้าน ประกอบด้วย

หมู่ที่ ๑ บ้านโนนกกบก	หมู่ที่ ๒ บ้านนาโสง
หมู่ที่ ๓ บ้านอ่อนคำหวด	หมู่ที่ ๔ บ้านโนนสวรรค์
หมู่ที่ ๕ บ้านห้วยปลาโต	หมู่ที่ ๖ บ้านหนองสองห้อง
หมู่ที่ ๗ บ้านหนองไฮ	หมู่ที่ ๘ บ้านปอพาน
หมู่ที่ ๙ บ้านดุงเหนือ	หมู่ที่ ๑๐ บ้านศรีสามารรถ
หมู่ที่ ๑๑ บ้านสันติสุข	หมู่ที่ ๑๒ บ้านวังพระองค์
หมู่ที่ ๑๓ บ้านโนนสำราญ	หมู่ที่ ๑๔ บ้านสระแก้ว
หมู่ที่ ๑๕ บ้านปอพานใต้	หมู่ที่ ๑๖ บ้านหนองสองห้องใต้
หมู่ที่ ๑๗ บ้านโนนธงชัย	หมู่ที่ ๑๘ บ้านห้วยปลาโตเหนือ

พื้นที่บางส่วนของ หมู่ที่ ๑ บ้านโนนกกบก และหมู่ที่ ๙ บ้านดุงเหนือ ติดกับเทศบาลเมืองบ้านดุง องค์การบริหารส่วนตำบลบ้านดุงมีพื้นที่ทั้งหมด จำนวน ๘๒.๐๔๕ ตารางกิโลเมตร หรือ ๕๑,๒๘๑.๒๕ ไร่ ห่างจากกรุงเทพฯ ประมาณ ๖๒๙ กิโลเมตร
 ห่างจากที่ว่าการอำเภอบ้านดุง ประมาณ ๓.๗ กิโลเมตร
 ห่างจากศาลากลางจังหวัดอุดรธานี ประมาณ ๗๒.๕ กิโลเมตร

๒.๒ การเลือกตั้ง

องค์การบริหารส่วนตำบลบ้านดุง แบ่งเขตการปกครอง ออกเป็น ๑๘ หมู่บ้าน มีสมาชิกสภาองค์การบริหารส่วนตำบล หมู่บ้านละ ๑ คน รวมทั้งหมด ๑๘ คน

แบ่งเขตเลือกตั้งออกเป็น ๑๘ เขต

จำนวนผู้มีสิทธิเลือกตั้ง ๙,๓๙๐ คน

จำนวนผู้ใช้สิทธิเลือกตั้ง ๖,๒๔๘ คน

(ข้อมูล ณ วันที่ ๒๘ พฤศจิกายน ๒๕๖๔)

๓. ประชากร

๓.๑ ข้อมูลเกี่ยวกับจำนวนประชากร (ข้อมูลเปรียบเทียบย้อนหลัง ๓-๕ ปี และการคาดการณ์ในอนาคต)

หมู่	ชื่อหมู่บ้าน	๒๕๖๖	๒๕๖๕	๒๕๖๔	๒๕๖๓	๒๕๖๒
๑	บ้านโนนกกบก	๓๙๘	๓๘๘	๓๗๙	๓๗๑	๓๗๑
๒	บ้านนาโง	๗๔๓	๗๔๙	๗๔๖	๗๔๑	๗๔๒
๓	บ้านถ่อนคำหวด	๖๔๐	๖๔๗	๖๔๙	๖๕๔	๖๕๐
๔	บ้านโนนสวรรค์	๖๘๕	๖๙๔	๖๗๙	๖๖๖	๖๗๙
๕	บ้านห้วยปลาโต	๗๖๒	๗๖๐	๗๔๘	๗๔๔	๗๓๗
๖	บ้านหนองสองห้อง	๙๒๐	๙๑๐	๙๐๕	๙๑๑	๙๑๑
๗	บ้านหนองไฮ	๑,๑๒๕	๑,๑๓๓	๑,๑๑๘	๑,๑๒๐	๑,๑๑๑
๘	บ้านปอพาน	๑,๐๙๕	๑,๑๐๘	๑,๐๘๙	๑,๐๘๖	๑,๐๘๓
๙	บ้านดุงเหนือ	๒๖๗	๒๕๖	๒๔๙	๒๔๓	๒๔๑
๑๐	บ้านศรีสามารภ	๑,๐๗๔	๑,๐๘๘	๑,๐๙๐	๑,๐๙๙	๑,๑๐๖
๑๑	บ้านสันติสุข	๕๖๔	๕๕๙	๕๕๔	๕๕๖	๕๕๖
๑๒	บ้านวังพระองค์	๔๓๗	๔๔๕	๔๔๒	๔๔๔	๔๓๔
๑๓	บ้านโนนสำราญ	๖๘๒	๖๙๑	๖๗๔	๖๖๓	๖๔๕
๑๔	บ้านสระแก้ว	๕๓๐	๕๕๓	๕๕๖	๕๕๕	๕๕๒
๑๕	บ้านปอพานใต้	๖๔๑	๖๔๒	๖๔๘	๖๕๑	๖๕๕
๑๖	บ้านหนองสองห้องใต้	๗๐๑	๗๐๔	๗๑๐	๖๙๔	๗๐๐
๑๗	บ้านโนนธงชัย	๔๑๙	๔๒๑	๔๒๖	๔๒๓	๔๑๘
๑๘	บ้านห้วยปลาโตเหนือ	๗๔๑	๗๔๗	๗๕๘	๗๔๗	๗๕๓
รวม		๑๒,๔๒๔	๑๒,๔๗๕	๑๒,๔๒๐	๑๒,๓๖๘	๑๒,๓๓๔

ข้อมูล : วันที่ ๑๙ เมษายน ๒๕๖๗

๓.๒ ช่วงอายุและจำนวนประชากรตำบลบ้านดุง

ช่วงอายุ	ชาย	หญิง	รวม
อายุน้อยกว่า ๑๐ ปี	๗๐๙	๗๑๐	๑,๔๑๙
อายุ ๑๑-๒๐ ปี	๘๗๓	๘๐๓	๑,๖๗๖
อายุ ๒๑-๓๐ ปี	๘๓๘	๙๐๐	๑,๗๓๘
อายุ ๓๑-๔๐ ปี	๙๑๙	๙๐๐	๑,๘๑๙
อายุ ๔๑-๕๐ ปี	๑,๐๐๑	๑,๐๕๗	๒,๐๕๘
อายุ ๕๑-๖๐ ปี	๙๓๒	๙๖๔	๑,๘๙๖
อายุ ๖๑-๗๐ ปี	๕๖๕	๕๙๐	๑,๑๕๕
อายุ ๗๑-๘๐ ปี	๒๓๙	๒๗๙	๕๑๘
อายุ ๘๑-๙๐ ปี	๕๑	๙๔	๑๔๕
อายุ ๙๑-๑๐๐ ปี	๓	๓	๖
อายุ ๑๐๐ ปีขึ้นไป	๐	๑	๑
รวม	๖,๑๑๓	๖,๓๑๑	๑๒,๔๒๔

ข้อมูล : วันที่ ๑๙ เมษายน ๒๕๖๗

๔. สภาพสังคม

๔.๑ การศึกษา

เขตพื้นที่ขององค์การบริหารส่วนตำบลบ้านดุง มีสถาบันการศึกษาและแหล่งเรียนรู้ ดังนี้

ลำดับที่	ชื่อศูนย์พัฒนาเด็กเล็ก	จำนวนคน	หมายเหตุ
๑	ศูนย์พัฒนาเด็กเล็กบ้านโนนกกบก	๑๘	
๒	ศูนย์พัฒนาเด็กเล็กโรงเรียนบ้านนาโฮง	๒๗	
๓	ศูนย์พัฒนาเด็กเล็กโรงเรียนถ่อนคำหวด	๒๘	
๔	ศูนย์พัฒนาเด็กเล็กบ้านโนนสวรรค์	๓๐	
๕	ศูนย์พัฒนาเด็กเล็กโรงเรียนบ้านห้วยปลาโตศรีสามารถ	๗๒	
๖	ศูนย์พัฒนาเด็กเล็กวัดหนองสองห้อง	๔๐	
๗	ศูนย์พัฒนาเด็กเล็กวัดไกรราษฎร์มงคล	๓๐	
๘	ศูนย์พัฒนาเด็กเล็กโรงเรียนบ้านปอพาน	๒๘	
๙	ศูนย์พัฒนาเด็กเล็กบ้านสันติสุข	๑๐	
รวม		๒๘๓	

ลำดับที่	ชื่อโรงเรียน	จำนวนคน	หมายเหตุ
๑	โรงเรียนบ้านถ่อนคำหวด	๔๖	
๒	โรงเรียนบ้านนาโอง	๑๑๒	
๓	โรงเรียนบ้านหนองไฮ	๗๖	
๔	โรงเรียนบ้านบ้านหนองสองห้อง	๑๖๖	
๕	โรงเรียนบ้านห้วยปลาโตศรีสามารรถ	๒๖๘	
๖	โรงเรียนบ้านปอพาน	๘๗	
รวม		๗๕๕	

ข้อมูล : ณ วันที่ ๑๐ พฤศจิกายน ๒๕๖๖

๔.๒ สาธารณสุข

ในเขตพื้นที่ขององค์การบริหารส่วนตำบลบ้านดุง มีแหล่งให้บริการ ด้านสาธารณสุข ดังนี้

๑) โรงพยาบาลในเขตพื้นที่

โรงพยาบาลของรัฐ	-	แห่ง
โรงพยาบาลส่งเสริมสุขภาพชุมชนตำบล	๑	แห่ง
สถานพยาบาลเอกชน/คลินิกเอกชน	๕	แห่ง

๒) ศูนย์บริการแพทย์ที่ปฏิบัติหน้าที่ในสถานพยาบาลทุกแห่ง ทุกสังกัดในเขตพื้นที่

แพทย์	จำนวน ๑ คน
พยาบาล	จำนวน ๒ คน
พนักงานสาธารณสุข	จำนวน ๑ คน
นักวิชาการสาธารณสุข	จำนวน ๑ คน
เจ้าพนักงานสาธารณสุขชุมชน	จำนวน ๑ คน
แพทย์แผนไทย	จำนวน ๑ คน
ผู้ช่วยแพทย์แผนไทย	จำนวน ๑ คน
อาสาสมัครสาธารณสุขประจำหมู่บ้าน	จำนวน ๒๑๗ คน

๓) ระบบการแพทย์ฉุกเฉิน (กู้ชีพ-กู้ภัย) จำนวน ๑ แห่ง

๔) ประเภทการเจ็บป่วยที่เข้ารับการรักษาในโรงพยาบาล และศูนย์บริการสาธารณสุขทุกแห่ง

- โรคเบาหวาน
- ความดันโลหิตสูงที่ไม่มีสาเหตุ
- เนื้อเยื่อผิดปกติ
- การติดเชื้อของทางเดินหายใจ
- ความผิดปกติอื่นๆ ของฟันและโครงสร้าง
- โรคอื่นๆ ของหลอดเลือดอาหาร กระเพาะและดูโอเดนมัม
- การบาดเจ็บกระดูกเฉพาะอื่นๆ
- ฟันผุ
- โรคอื่นๆ ของผิวหนังหรือเนื้อเยื่อใต้ผิวหนัง
- พยาธิสภาพของหลังส่วนอื่นๆ

๔.๓ อาชญากรรม : ในเขตพื้นที่ขององค์การบริหารส่วนตำบลบ้านดุง มีแหล่งให้บริการด้านความปลอดภัยในชีวิตและทรัพย์สินและจากอาชญากรรมต่างที่อาจจะเกิดขึ้นกับประชาชน ดังนี้

สถานีตำรวจ (ป้อมยามสายตรวจตำบล) จำนวน - แห่ง
 ศูนย์รับแจ้งเหตุฉุกเฉิน(ศูนย์กู้ชีพประจำตำบล) จำนวน ๑ แห่ง ตั้งอยู่ที่ทำการ อบต.บ้านดุง
 ศูนย์ป้องกันและบรรเทาสาธารณภัย จำนวน ๑ แห่ง ตั้งอยู่ที่ทำการ อบต.บ้านดุง
 อปพร. มีจำนวน ๑๘ คนะ ทั้ง ๑๘ หมู่บ้าน

๔.๔ ยาเสพติด : องค์การบริหารส่วนตำบลบ้านดุง ได้มีการจัดสรรงบประมาณตั้งไว้ในข้อบัญญัติงบประมาณรายจ่ายประจำปี เพื่อจัดทำโครงการป้องกันและแก้ไขปัญหายาเสพติด (บำบัด พื้นฟูผู้เสพ/ กลุ่มเสี่ยง/ ผู้ติดยาเสพติด) และฝึกอาชีพให้กับผู้ที่ผ่านการฝึกอบรมตามโครงการ โดยมีวัตถุประสงค์ ดังนี้

๑) เพื่อปรับเปลี่ยนและแก้ไขสภาพพฤติกรรมของเยาวชนที่เป็น ผู้เสพ/กลุ่มเสี่ยง/ ผู้ติดยาเสพติด ให้สามารถใช้ชีวิตในสังคมได้

๒) เพื่อให้ผู้ใช้สารเสพติดเกิดแรงจูงใจในการปรับเปลี่ยนความคิด พฤติกรรมในการดูแลตนเอง และ ลด ละ เลิกยาเสพติดได้

๓) เพื่อให้ผู้ใช้สารเสพติดสามารถควบคุมพฤติกรรมและแก้ไขตนเองได้

๔.๕ การสังคมสงเคราะห์ : องค์การบริหารส่วนตำบลบ้านดุง ได้มีการให้บริการสังคมสงเคราะห์ในด้านต่างๆ เช่น การให้บริการจ่ายเงินสงเคราะห์เพื่อการยังชีพ กับ ผู้สูงอายุ ผู้พิการ ผู้ติดเชื้อเอดส์ ตลอดทั้งการบริหารให้ความช่วยเหลือด้านบรรเทาสาธารณภัยที่เกิดจากภัยธรรมชาติอย่างทันท่วงที
 ข้อมูลจำนวนผู้รับบริการเงินสงเคราะห์เพื่อการยังชีพขององค์การบริหารส่วนตำบลบ้านดุง

หมู่ที่	หมู่บ้าน	ผู้สูงอายุ		ผู้พิการ		ผู้ป่วยเอดส์	
		ชาย	หญิง	ชาย	หญิง	ชาย	หญิง
๑	บ้านโนนกกบก	๒๒	๒๙	๖	๒	-	๑
๒	บ้านนาโฮง	๔๒	๕๗	๑๒	๘	-	-
๓	บ้านถ่อนคำหวด	๔๖	๔๗	๘	๔	-	-
๔	บ้านโนนสวรรค์	๓๗	๔๗	๑๓	๗	๑	-
๕	บ้านห้วยปลาโต	๕๔	๖๖	๙	๖	๑	๑
๖	บ้านหนองสองห้อง	๕๙	๗๓	๑๓	๙	-	-
๗	บ้านหนองไฮ	๘๙	๘๗	๒๒	๒๑	๒	-
๘	บ้านปอพาน	๘๒	๑๐๓	๑๕	๑๒	๑	-
๙	บ้านดุงเหนือ	๑๗	๑๘	๔	๑	-	-
๑๐	บ้านศรีสามารถ	๙๓	๑๑๐	๒๖	๑๖	๑	-
๑๑	บ้านสันติสุข	๓๓	๔๒	๑	๓	-	-
๑๒	บ้านวังพระองค์	๒๖	๒๙	๖	๓	๑	-
๑๓	บ้านโนนสำราญ	๔๓	๕๒	๑๑	๙	-	๓
๑๔	บ้านสระแก้ว	๔๑	๓๗	๑๐	๖	-	-
๑๕	บ้านปอพานใต้	๕๔	๖๓	๕	๕	-	-
๑๖	บ้านหนองสองห้องใต้	๔๕	๕๗	๑๒	๑๔	-	-
๑๗	บ้านโนนธงชัย	๒๐	๒๕	๘	๕	๒	-
๑๘	บ้านห้วยปลาโตเหนือ	๕๕	๗๒	๑๔	๑๑	-	๑
	รวม	๘๕๘	๑,๐๑๔	๑๙๕	๑๔๒	๙	๖
	รวมทั้งหมด	๑,๘๗๒		๓๓๗		๑๕	

ข้อมูล : ณ วันที่ ๑ พฤษภาคม ๒๕๖๗

๕. ระบบบริการพื้นฐาน

๕.๑ การคมนาคมขนส่ง

การคมนาคม/ขนส่ง ใช้เส้นทางบกโดยใช้ถนนสาย ๒๐๙๖ และถนนสาย ๒๐๒๒ เป็นเส้นทางหลักในการคมนาคมขนส่งการจราจร มีผู้ช่วยดยานพาหนะทางบก คือ รถยนต์ และรถจักรยานยนต์ เป็นหลัก ในเส้นทางหลัก การจราจรคับคั่งในช่วงเวลาเร่งด่วน แต่มีสภาพการจราจรยังไม่ติดขัดมีสภาพคล่องตัว

ถนนลูกรัง ๒๗ สาย

ถนนคอนกรีตเสริมเหล็ก ๑๘ สาย

ถนนลาดยาง ๓ สาย

๕.๒ การไฟฟ้า

มีครัวเรือนที่ใช้ไฟฟ้า จำนวน ๓,๙๘๙ หลังคาเรือน คิดเป็นร้อยละ ๑๐๐

หน่วยงานเจ้าของไฟฟ้า คือ การไฟฟ้าส่วนภูมิภาคสาขาบ้านดุง

ไฟฟ้าสาธารณะ จำนวน ๑๘ หมู่

๕.๓ การประปา

มีครัวเรือนที่ใช้น้ำประปา จำนวน ๙๐๕ ครัวเรือน

หน่วยงานเจ้าของน้ำประปา คือ ประปาหมู่บ้านตำบลบ้านดุง

ประปาหมู่บ้าน จำนวน ๙ จุด มีครัวเรือนที่ใช้น้ำ ๑,๐๕๔ ครัวเรือน ดังนี้ หมู่ที่ ๔, หมู่ที่ ๖, หมู่ที่ ๗, หมู่ที่ ๘, หมู่ที่ ๙, หมู่ที่ ๑๒, หมู่ที่ ๑๓, หมู่ที่ ๑๕, หมู่ที่ ๑๖

๕.๔ การโทรศัพท์

มีการให้บริการทั้งโทรศัพท์ประจำที่ครอบคลุมทุกพื้นที่ภายใต้การให้บริการของบริษัทโทรคมนาคมแห่งชาติ จำกัด (TOT) และ ๓BB

มีการให้บริการโทรศัพท์เคลื่อนที่ มีเครือข่ายครอบคลุมพื้นที่ทั้งหมด โดยผู้ให้บริการ ได้แก่ AIS, DTAC และ TRUE

๕.๕ ไปรษณีย์หรือการสื่อสารหรือการขนส่ง และวัสดุ ครุภัณฑ์

ที่ทำการไปรษณีย์โทรเลข จำนวน - แห่ง

สถานีโทรคมนาคมอื่นๆ(I.B.B.) จำนวน ๑ แห่ง

๖. ระบบเศรษฐกิจ

๖.๑ การเกษตร

- ยางพารา	จำนวน ๑๐,๐๕๕ ไร่
- ทำนา	จำนวน ๓๓,๖๓๒ ไร่
- ทำไร่	จำนวน ๓,๓๒๒ ไร่
- ทำสวนผลไม้	จำนวน ๒๘๕ ไร่
- ไม้ยืนต้น	จำนวน ๑,๓๐๕ ไร่
- พืช/ผักสวนครัว	จำนวน ๒๐๙ ไร่
- ไม้ดอก/ไม้ประดับ	จำนวน ๔๗ ไร่
- ปาล์มน้ำมัน	จำนวน ๘๑๘ ไร่
- อื่นๆ	จำนวน ๕๒๒ ไร่

๖.๒ การประมง

ภายในตำบลไม่มีการทำประมงในเชิงธุรกิจ เนื่องจากมีแหล่งน้ำในการทำประมงส่วนมากเป็นเขื่อนหรือฝายกักเก็บน้ำเป็นส่วนมากเป็นการทำประมงในเชิงวิถีชาวบ้าน

๖.๓ การปศุสัตว์

การปศุสัตว์ จำนวนครัวเรือนในภาคปศุสัตว์

- เลี้ยงโค/กระบือ	จำนวน - ครัวเรือน	- เลี้ยงหมู	จำนวน - ครัวเรือน
- เลี้ยงไก่	จำนวน - ครัวเรือน		

๖.๔ อุตสาหกรรม

โรงงานผลิตน้ำแข็ง ๒ แห่ง

โรงแรม/รีสอร์ท จำนวน ๑๓ แห่ง

โรงงานผลิตสบู่ ๑ แห่ง

โรงงานประกอบการอุตสาหกรรมเกลือต้ม

๖.๕ การพาณิชย์และกลุ่มอาชีพ

- ร้านขายของชำ/ร้านสะดวกซื้อ
- ร้านอาหาร/คาเฟ่/ร้านกาแฟ
- ปั้มน้ำมัน
- กลุ่มอาชีพต่างๆ จำนวน ๒๗ กลุ่ม

๖.๖ แรงงาน

รับจ้างทั่วไป ร้อยละ ๒ ของประชากรภายในตำบล

๗. ศาสนา ประเพณี วัฒนธรรม

๗.๑ การนับถือศาสนา

ในเขตพื้นที่องค์การบริหารส่วนตำบลบ้านดุง มีสถาบันและองค์กรทางศาสนา ดังนี้

วัด / สำนักสงฆ์	๒๘	แห่ง
มัสยิด	-	แห่ง
ศาลเจ้า	-	แห่ง
โบสถ์	๒	แห่ง

๗.๒ ประเพณีและงานประจำปี

- ประเพณีบุญบั้งไฟ กำหนดทำบุญในเดือนหก
- ประเพณีบุญผะเหวด หรืองานบุญมหาชาติ คืองานมหาจุศล กำหนดทำบุญเดือนสี่ จึงเรียกอีกอย่างหนึ่งว่า "บุญเดือนสี่"
- ประเพณีบุญเบิกบ้าน เป็นการล้างสิ่งที่เป็นเสนียดจัญไรแก่หมู่บ้าน ไม่อยู่เย็นเป็นสุข จึงทำบุญชำระล้างสิ่งอัปมงคลให้หมดไป ช่วงประกอบพิธีกรรม ระหว่างเดือน ๓-๗ ของทุกปี
- ประเพณีบุญข้าวสาก กำหนด บุญข้าวสากนิยมทำกันในเดือน ๑๐
- ประเพณีบุญข้าวประดับดิน กำหนดทำบุญในเดือน ๙
- ประเพณีบุญกฐิน ทำบุญระหว่างวันแรม ๑ ค่ำเดือน ๑๑ ถึง วันขึ้น ๑๕ ค่ำ เดือน ๑๒
- ประเพณีทอดเทียนและเข้าพรรษา
- ประเพณีบุญข้าวจี่ บุญข้าวจี่ วันเพ็ญเดือน ๓ เป็นวันมาฆบูชา รุ่งขึ้นวันแรม ๑ ค่ำก็ถวายข้าวจี่

๗.๓ ปัญญาท้องถิ่น ภาษาถิ่น

- ภาษาท้องถิ่น: ภาษาอีสาน

๗.๔ OTOP สินค้าพื้นเมืองและของที่ระลึก

- ดอกเกลือขัดผิว
- ผ้าย้อมดินถิ่นนาคา
- พานบายศรีพญานาค

๘. ทรัพยากรธรรมชาติ

๘.๑ แหล่งน้ำขนาดใหญ่

- อ่างเก็บน้ำวังพระองค์ ตั้งอยู่ที่ หมู่ ๑๒ บ้านวังพระองค์ เนื้อที่ประมาณ ๔๓๒,๐๐๐ ตร.ม. หรือ ๒๗๐ ไร่ ขนาดความจุไม่น้อยกว่า ๒,๐๐๐,๐๐๐ ลูกบาศก์เมตร ประชาชนใช้ประโยชน์ในการเกษตรกรรม
- อ่างเก็บน้ำเขื่อนสร้างนก ตั้งอยู่ที่ หมู่ ๑๒ บ้านวังพระองค์ เนื้อที่ประมาณ ๑๐๘,๘๐๐ ตร.ม. หรือ ๖๘ ไร่ ประชาชนใช้ประโยชน์ในการเกษตรกรรม
- อ่างเก็บน้ำลาดแม่คุณ ตั้งอยู่ที่ หมู่ ๑๓ บ้านโนนสำราญ เนื้อที่ประมาณ ๑๑๒,๐๐๐ ตร.ม. หรือ ๗๐ ไร่ ประชาชนใช้ประโยชน์ในการเกษตรกรรม
- ผายธรรมนิยม ตั้งอยู่ที่ หมู่ ๑๕ ปอพานใต้ เนื้อที่ประมาณ ๑๐๔,๐๐๐ ตร.ม. หรือ ๖๕ ไร่ ประชาชนใช้ประโยชน์ในการเกษตรกรรม
- ผายดินแดง ตั้งอยู่ที่ หมู่ ๘ ปอพาน เนื้อที่ประมาณ ๗๐,๔๐๐ ตร.ม. หรือ ๔๔ ไร่ ประชาชนใช้ประโยชน์ในการเกษตรกรรม
- อ่างเก็บน้ำหนองสองห้อง ตั้งอยู่ที่ หมู่ ๑๖ บ้านหนองสองห้อง เนื้อที่ประมาณ ๑๖๘,๐๐๐ ตร.ม. หรือ ๑๐๕ ไร่ ประชาชนใช้ประโยชน์ในการเกษตรกรรม
- ลำห้วยปลาโต ตั้งอยู่ที่ หมู่ ๑๐ บ้านศรีสามารถ และหมู่ ๑๘ บ้านห้วยปลาโตเหนือ เนื้อที่ประมาณ - ตร.ม. หรือ - ไร่ ประชาชนใช้ประโยชน์ในการเกษตรกรรม
- ลำห้วยนาโพธิ์ ตั้งอยู่ที่ หมู่ ๑๑ บ้านสันติสุข หมู่ ๑๔ บ้านสระแก้ว และหมู่ ๑๖ บ้านหนองสองห้องใต้ เนื้อที่ประมาณ - ตร.ม. หรือ - ไร่ ประชาชนใช้ประโยชน์ในการเกษตรกรรม
- ลำห้วยกุดสิม หมู่ ๒ บ้านนาโอง เนื้อที่ประมาณ - ตร.ม. หรือ - ไร่ ประชาชนใช้ประโยชน์ในการเกษตรกรรม
- ลำห้วยเสียว หมู่ ๑๗ บ้านโนนธงชัย เนื้อที่ประมาณ - ตร.ม. หรือ - ไร่ ประชาชนใช้ประโยชน์ในการเกษตรกรรม
- ลำห้วยทุ่ง หมู่ ๑๗ บ้านโนนธงชัย เนื้อที่ประมาณ - ตร.ม. หรือ - ไร่ ประชาชนใช้ประโยชน์ในการเกษตรกรรม
- ผายประปา หมู่ ๑๕ บ้านปอพาน เนื้อที่ประมาณ - ตร.ม. หรือ - ไร่ ประชาชนใช้ประโยชน์ในการเกษตรกรรม
- ลำห้วยวังเทียง หมู่ ๕ บ้านห้วยปลาโต เนื้อที่ประมาณ - ตร.ม. หรือ - ไร่ ประชาชนใช้ประโยชน์ในการเกษตรกรรม
- ลำห้วยหูลิง หมู่ ๑๗ บ้านโนนธงชัย เนื้อที่ประมาณ - ตร.ม. หรือ - ไร่ ประชาชนใช้ประโยชน์ในการเกษตรกรรม
- ลำห้วยปู หมู่ ๑๔ บ้านสระแก้ว เนื้อที่ประมาณ - ตร.ม. หรือ - ไร่ ประชาชนใช้ประโยชน์ในการเกษตรกรรม
- ลำห้วยเม็ก หมู่ ๑๔ บ้านสระแก้ว เนื้อที่ประมาณ - ตร.ม. หรือ - ไร่ ประชาชนใช้ประโยชน์ในการเกษตรกรรม
- ลำห้วยหิน หมู่ ๑๑ บ้านสันติสุข เนื้อที่ประมาณ - ตร.ม. หรือ - ไร่ ประชาชนใช้ประโยชน์ในการเกษตรกรรม
- อ่างดงปอ หมู่ ๑ บ้านโนนกกบก เนื้อที่ประมาณ - ตร.ม. หรือ - ไร่ ประชาชนใช้ประโยชน์ในการเกษตรกรรม

๘.๒ แร่หินเกลือ การทำนาเกลือที่มีอยู่ประมาณ ๑๐๐ ไร่

ส่วนที่ ๒

ยุทธศาสตร์ขององค์กรปกครองส่วนท้องถิ่น

๑. ความสัมพันธ์ระหว่างแผนพัฒนาระดับมหภาค

๑.๑ แผนยุทธศาสตร์ชาติ ๒๐ ปี (พ.ศ.๒๕๖๑-๒๕๘๐)

๑.๑.๑ วิสัยทัศน์ประเทศไทย

“ประเทศไทยมีความมั่นคง มั่งคั่ง ยั่งยืน เป็นประเทศพัฒนาแล้ว ด้วยการพัฒนาตามหลักปรัชญาเศรษฐกิจพอเพียง” หรือเป็นคติพจน์ ประจำชาติว่า “มั่นคง มั่งคั่ง ยั่งยืน” เพื่อสนองต่อต่อผลประโยชน์แห่งชาติ อันได้แก่ การมีเอกราช อธิปไตย การดำรงอยู่อย่างมั่นคง และยั่งยืนของสถาบันหลักของชาติและประชาชนจากภัยคุกคามทุกรูปแบบ การอยู่ร่วมกันในชาติอย่างสันติสุข เป็นปึกแผ่น มีความมั่นคงทางสังคมท่ามกลางพหุสังคม และการมีเกียรติและศักดิ์ศรีของความเป็นมนุษย์ ความเจริญเติบโตของชาติความเป็นธรรมและความอยู่ดีมีสุขของประชาชน ความยั่งยืนของฐานทรัพยากรธรรมชาติสิ่งแวดล้อม ความมั่นคงทางพลังงานและอาหาร ความสามารถในการรักษา ผลประโยชน์ของชาติภายใต้การเปลี่ยนแปลงของสภาวะแวดล้อมระหว่างประเทศ และการอยู่ร่วมกันอย่างสันติประสานสอดคล้องกันด้านความมั่นคงในประชาคมอาเซียนและประชาคมโลกอย่างมีเกียรติ และศักดิ์ศรี

ความมั่นคง หมายถึง การมีความมั่นคงปลอดภัยจากภัยและการเปลี่ยนแปลงทั้งภายในประเทศและภายนอกประเทศในทุกระดับ ทั้งระดับประเทศ สังคม ชุมชน ครัวเรือน และปัจเจกบุคคล และมีความมั่นคงในทุกมิติทั้งมิติทางการทหาร เศรษฐกิจ สังคม สิ่งแวดล้อม และการเมือง เช่น ประเทศมีความมั่นคงในเอกราชและอธิปไตยมีการปกครองระบบประชาธิปไตยที่มีพระมหากษัตริย์ทรงเป็นประมุข สถาบันชาติ ศาสนา พระมหากษัตริย์ มีความเข้มแข็งเป็นศูนย์กลางและเป็นที่ยึดเหนี่ยวจิตใจของประชาชน มีระบบการเมืองที่มั่นคงเป็นกลไกที่นำไปสู่การบริหารประเทศที่ต่อเนื่องและโปร่งใสตามหลักธรรมาภิบาล สังคมมีความปรองดองและความสามัคคี สามารถผนึกกำลังเพื่อพัฒนาประเทศ ชุมชน มีความเข้มแข็ง ครอบคลุมมีความอบอุ่น ประชาชนมีความมั่นคงในชีวิต มีงานและรายได้ที่มั่นคงพอเพียงกับการดำรงชีวิต มีการออมสำหรับวัยเกษียณ ความมั่นคงของอาหาร พลังงาน และน้ำ มีที่อยู่อาศัยและความปลอดภัยในชีวิตทรัพย์สิน

ความมั่งคั่ง หมายถึง ประเทศไทยมีการขยายตัวของเศรษฐกิจอย่างต่อเนื่องและมีความยั่งยืนจนเข้าสู่กลุ่มประเทศรายได้สูง ความเหลื่อมล้ำของการพัฒนาลดลง ประชากรมีความอยู่ดีมีสุขได้รับผลประโยชน์จากการพัฒนาอย่างเท่าเทียมกันมากขึ้น และมีการพัฒนาอย่างทั่วถึงทุกภาคส่วนมีคุณภาพชีวิตตามมาตรฐานขององค์การสหประชาชาติไม่มีประชาชนที่อยู่ในภาวะความยากจนเศรษฐกิจในประเทศมีความเข้มแข็ง ขณะเดียวกันต้องมีความสามารถสร้างรายได้จากภายในและภายนอกประเทศ ตลอดจนมีการสร้างฐานเศรษฐกิจและสังคมแห่งอนาคตเพื่อให้สอดคล้องกับบริบทการพัฒนาที่เปลี่ยนแปลงไป และประเทศในภูมิภาคเอเชียเป็นจุดสำคัญของการเชื่อมโยงในภูมิภาค ทั้งการคมนาคมขนส่ง การผลิต การค้า การลงทุน และการทำธุรกิจ เพื่อให้เป็นพลังในการพัฒนา นอกจากนี้ยังมีความสมบูรณ์ในทุนที่สามารถสร้างการพัฒนาต่อเนื่องไปได้ ได้แก่ ทุนมนุษย์ ทุนทางปัญญา ทุนทางการเงิน ทุนที่มีเครื่องมือเครื่องจักร ทุนทางสังคม และทุนทรัพยากรธรรมชาติและสิ่งแวดล้อม

ความยั่งยืน หมายถึง การพัฒนาที่สามารถสร้างความเจริญ รายได้ และคุณภาพชีวิตของประชาชนให้เพิ่มขึ้นอย่างต่อเนื่อง ซึ่งเป็นการเจริญเติบโตของเศรษฐกิจที่อยู่บนหลักการใช้ การรักษา การฟื้นฟูฐานทรัพยากรธรรมชาติอย่างยั่งยืน ไม่ใช่ทรัพยากรธรรมชาติเกินพอดี ไม่สร้างมลภาวะต่อสิ่งแวดล้อมจนเกินความสามารถในการรองรับและเยียวยาของระบบนิเวศน์ การผลิตและการบริโภคเป็นมิตรกับสิ่งแวดล้อม และสอดคล้องกับเป้าหมายการพัฒนาที่ยั่งยืน ทรัพยากรธรรมชาติมีความอุดมสมบูรณ์มากขึ้นและสิ่งแวดล้อมมีคุณภาพดีขึ้น คนมีความรับผิดชอบต่อสังคมมีความเอื้ออาทร เสียสละเพื่อผลประโยชน์ส่วนรวมอย่างยั่งยืนและให้

ความสำคัญกับการมีส่วนร่วมของประชาชน และทุกภาคส่วนในสังคมยึดถือและปฏิบัติตามหลักปรัชญาของเศรษฐกิจพอเพียงเพื่อการพัฒนาอย่างสมดุล มีเสถียรภาพ และยั่งยืน

โดยมีเป้าหมายการพัฒนาประเทศคือ “**ประเทศชาติมั่นคง ประชาชนมีความสุข เศรษฐกิจพัฒนาอย่างต่อเนื่อง สังคมเป็นธรรม ฐานทรัพยากรธรรมชาติยั่งยืน**” โดยยกระดับศักยภาพของประเทศใน หลากหลายมิติ พัฒนาคคนในทุกมิติและในทุกช่วงวัยให้เป็นคนดีเก่ง และมีคุณภาพ สร้างโอกาส และความเสมอภาคทางสังคม สร้างการเติบโตบนคุณภาพชีวิตที่เป็นมิตรกับสิ่งแวดล้อม และมีภาครัฐของ ประชาชนเพื่อประชาชนและประโยชน์ส่วนรวมโดยการประเมินผลการพัฒนาตามยุทธศาสตร์ชาติ

- ๑) ความอยู่ดีมีสุขของคนไทยและสังคมไทย
- ๒) ชีตความสามารถในการแข่งขัน การพัฒนาเศรษฐกิจ และการกระจายรายได้
- ๓) การพัฒนาทรัพยากรมนุษย์ของประเทศ
- ๔) ความเท่าเทียมและความเสมอภาคของสังคม
- ๕) ความหลากหลายทางชีวภาพ คุณภาพสิ่งแวดล้อม และความยั่งยืนของทรัพยากรธรรมชาติ
- ๖) ประสิทธิภาพการบริหารจัดการเข้าถึงการให้บริการของภาครัฐ

๑.๑.๒ ประเด็นยุทธศาสตร์ชาติ

เพื่อให้ประเทศไทยสามารถยกระดับการพัฒนาให้บรรลุตามวิสัยทัศน์ “**ประเทศไทยมีความมั่นคงมั่งคั่ง ยั่งยืน เป็นประเทศพัฒนาแล้ว ด้วยการพัฒนาตามหลักปรัชญาของเศรษฐกิจพอเพียง**” และเป้าหมายการพัฒนาประเทศข้างต้น จึงจำเป็นต้องกำหนดยุทธศาสตร์การพัฒนาประเทศระยะยาว ที่จะทำให้ประเทศไทยมีความมั่นคงในเอกราชและอธิปไตย มีภูมิคุ้มกันต่อการเปลี่ยนแปลงจากปัจจัย ภายในและภายนอกประเทศในทุกมิติทุกรูปแบบและทุกระดับ ภาคเกษตรกรรม ภาคอุตสาหกรรม และภาคบริการของประเทศได้รับการพัฒนายกระดับไปสู่การใช้เทคโนโลยีและนวัตกรรมในการสร้างมูลค่าเพิ่ม และพัฒนาเทคโนโลยีที่สำคัญในการขับเคลื่อนเศรษฐกิจใหม่ที่จะสร้างและเพิ่มศักยภาพในการแข่งขันของ ประเทศเพื่อยกระดับฐานรายได้ของประชาชนในภาพรวมและกระจายผลประโยชน์ไปสู่ภาคส่วนต่างๆ ได้อย่างเหมาะสม คนไทยได้รับการพัฒนา ให้เป็นคนดี คนเก่ง มีวินัย คำนึงถึงผลประโยชน์ส่วนรวม และมีศักยภาพในการคิดวิเคราะห์สามารถ “รู้รับ ปรับใช้” เทคโนโลยีใหม่ได้อย่างต่อเนื่อง สามารถเข้าถึงบริการพื้นฐาน ระบบสวัสดิการ และกระบวนการยุติธรรมได้อย่างเท่าเทียมกัน โดยไม่มีใครถูกทิ้ง ไว้ข้างหลัง

การพัฒนาประเทศในช่วงระยะเวลาของยุทธศาสตร์ชาติจะมุ่งเน้นการสร้างสมดุลระหว่าง การพัฒนา ความมั่นคง เศรษฐกิจ สังคม และสิ่งแวดล้อม โดยการมีส่วนร่วมของทุกภาคส่วนในรูปแบบ “ประชารัฐ” โดยประกอบด้วย ๖ ยุทธศาสตร์ได้แก่ ยุทธศาสตร์ชาติด้านความมั่นคง ยุทธศาสตร์ชาติด้านการสร้างความสามารถในการแข่งขัน ยุทธศาสตร์ชาติด้านการพัฒนาและเสริมสร้างศักยภาพทรัพยากรมนุษย์ ยุทธศาสตร์ชาติด้านการสร้างโอกาสและความเสมอภาคทางสังคม ยุทธศาสตร์ชาติด้านการสร้างการเติบโต บนคุณภาพชีวิตที่เป็นมิตรกับสิ่งแวดล้อม และยุทธศาสตร์ชาติด้านการปรับสมดุล และพัฒนาระบบบริหารจัดการภาครัฐ โดยแต่ละยุทธศาสตร์มีเป้าหมายและประเด็นการพัฒนาดังนี้

๑) **ยุทธศาสตร์ชาติด้านความมั่นคง** มีเป้าหมายการพัฒนาที่สำคัญ คือ ประเทศชาติมั่นคง ประชาชนมีความสุข เน้นการบริหารจัดการสถานะแวดล้อมของประเทศให้มีความมั่นคง ปลอดภัย เอกราช อธิปไตย และมีความสงบเรียบร้อยในทุกระดับ ตั้งแต่ระดับชาติสังคม ชุมชน มุ่งเน้นการพัฒนาคคน เครื่องมือเทคโนโลยีและระบบฐานข้อมูลขนาดใหญ่ให้มีความพร้อมสามารถรับมือกับภัยคุกคาม และภัยพิบัติได้ทุกรูปแบบ และทุกระดับความรุนแรงควบคู่ไปกับการป้องกันและแก้ไขปัญหาด้านความมั่นคงที่มีอยู่ ในปัจจุบันและที่อาจจะเกิดขึ้นในอนาคตใช้กลไกการแก้ไขปัญหาแบบบูรณาการ ทั้งกับส่วนราชการ ภาคเอกชน ประชาสังคมและองค์กรที่ไม่ใช่รัฐ รวมถึงประเทศเพื่อนบ้าน และมิตรประเทศทั่วโลกบนพื้นฐานของหลักธรรมาภิบาล เพื่อเอื้ออำนวย

ประโยชน์ต่อการดำเนินการของยุทธศาสตร์ชาติด้านอื่นๆ ให้สามารถขับเคลื่อนไปได้ตามทิศทางและเป้าหมายที่กำหนด

๒) ยุทธศาสตร์ชาติด้านการสร้างความสามารถในการแข่งขัน มีเป้าหมายพัฒนา ที่มุ่งเน้นการยกระดับศักยภาพของประเทศในหลากหลายมิติบนพื้นฐานแนวคิด ๓ ประการ ได้แก่ (๑) “ต่อยอดอดีต” โดยมองกลับไปที่รากเหง้าทางเศรษฐกิจ อัตลักษณ์วัฒนธรรม ประเพณีวิถีชีวิต และจุดเด่นทางทรัพยากรธรรมชาติที่หลากหลายรวมทั้งความได้เปรียบเชิงเปรียบเทียบของประเทศในด้านอื่นๆ นำมาประยุกต์ผสมผสานกับเทคโนโลยีและนวัตกรรมเพื่อให้สอดคล้องกับบริบท เศรษฐกิจและสังคมโลกสมัยใหม่ (๒) “ปรับปัจจุบัน” เพื่อปูทางสู่อนาคต ผ่านการพัฒนาโครงสร้าง พื้นฐานของประเทศในมิติต่างๆ ทั้งโครงข่ายระบบคมนาคมขนส่งโครงสร้างพื้นฐานวิทยาศาสตร์เทคโนโลยีและดิจิทัล และการปรับสภาพแวดล้อมเอื้อต่อการพัฒนาอุตสาหกรรมและบริการอนาคต และ (๓) “สร้างคุณค่าใหม่ในอนาคต” ด้วยการเพิ่มศักยภาพของผู้ประกอบการ พัฒนาคนรุ่นใหม่ รวมถึงปรับรูปแบบธุรกิจเพื่อตอบสนองต่อความต้องการของตลาด ผสมผสานกับยุทธศาสตร์ที่รองรับอนาคต บนพื้นฐานของการต่อยอดอดีตและปรับปัจจุบัน พร้อมทั้งการส่งเสริมและสนับสนุนจากภาครัฐ ให้ประเทศไทยสามารถสร้างพื้นฐานรายได้และการจ้างงานใหม่ ขยายโอกาสทางการค้าและการลงทุนในเวทีโลก ควบคู่ไปกับการยกระดับรายได้และการกินดีอยู่ดีรวมถึงการเพิ่มขึ้นของคนชั้นกลาง และลดความเหลื่อมล้ำของคนในประเทศได้ในคราวเดียวกัน

๓) ยุทธศาสตร์ชาติด้านการพัฒนาและเสริมสร้างศักยภาพทรัพยากรมนุษย์ มีเป้าหมายการพัฒนาที่สำคัญเพื่อพัฒนาคนในทุกมิติและในทุกช่วงวัยให้เป็นคนดีคนเก่งและมีคุณภาพโดยคนไทย มีความพร้อมทั้งกายใจ สติปัญญา มีพัฒนาการที่รอบด้านและมีสุขภาวะที่ดีในทุกช่วงวัย มีจิตสาธารณะ รับผิดชอบต่อสังคมและผู้อื่น มัธยัสถ์อดออม โอบอ้อมอารีมีวินัย รักษาศีลธรรม และเป็นพลเมืองดีของชาติ มีหลักคิดที่ถูกต้อง มีทักษะที่จำเป็นในศตวรรษที่ ๒๑ มีทักษะสื่อสารภาษาอังกฤษและภาษาที่สาม และอนุรักษ์ภาษาท้องถิ่น มีนิสัยรักการเรียนรู้และการพัฒนาตนเองอย่างต่อเนื่องตลอดชีวิต สู่การเป็นคนไทย มีทักษะสูงเป็นนวัตกรรม นักคิด ผู้ประกอบการ เกษตรกรยุคใหม่ และอื่นๆ โดยมีสัมมาชีพตามความถนัดของตนเอง

๔) ยุทธศาสตร์ชาติด้านการสร้างโอกาสและความเสมอภาคทางสังคม มีเป้าหมายการพัฒนาที่ให้ความสำคัญกับการดึงเอาพลังของภาคส่วนต่างๆ ทั้งภาคเอกชน ประชาสังคม ชุมชน ท้องถิ่น มาร่วมขับเคลื่อน โดยการสนับสนุนการรวมตัวของประชาชนในการร่วมคิด ร่วมทำ เพื่อส่วนรวมการกระจายอำนาจและความรับผิดชอบไปสู่กลไกบริหารราชการแผ่นดินในระดับท้องถิ่น การเสริมสร้างความเข้มแข็งของชุมชนในการจัดการตนเอง และการเตรียมความพร้อมของประชากรไทย ทั้งในมิติสุขภาพ เศรษฐกิจ สังคม และสภาพแวดล้อมให้เป็นประชากรที่มีคุณภาพสามารถพึ่งตนเอง และทำประโยชน์แก่ครอบครัว ชุมชน และสังคมให้นานที่สุด โดยรัฐให้หลักประกันการเข้าถึงบริการและสวัสดิการที่มีคุณภาพอย่างเป็นธรรมและทั่วถึง

๕) ยุทธศาสตร์ชาติด้านการสร้างการเติบโตบนคุณภาพชีวิตที่เป็นมิตรกับสิ่งแวดล้อม มีเป้าหมายการพัฒนาที่สำคัญเพื่อนำไปสู่การบรรลุเป้าหมายการพัฒนาที่ยั่งยืนในทุกมิติ ทั้งด้านสังคม เศรษฐกิจ สิ่งแวดล้อม ธรรมชาติ และความเป็นหุ้นส่วนความร่วมมือระหว่างกัน ทั้งภายในและภายนอกประเทศอย่างบูรณาการ ใช้พื้นที่เป็นตัวตั้งในการกำหนดกลยุทธ์และแผนงาน และการให้ทุกฝ่ายที่เกี่ยวข้องได้เข้ามามีส่วนร่วมในแบบทางตรงให้มากที่สุดเท่าที่จะเป็นไปได้โดยเป็น การดำเนินการบนพื้นฐานการเติบโตร่วมกัน ไม่ว่าจะผ่านทางเศรษฐกิจ สิ่งแวดล้อม และคุณภาพชีวิต โดยให้ความสำคัญกับการสร้างสมดุลทั้ง ๓ ด้าน อันจะนำไปสู่ความยั่งยืนเพื่อคนรุ่นต่อไปอย่างแท้จริง

๖) ยุทธศาสตร์ชาติด้านการปรับดุลและพัฒนาระบบการบริหารจัดการภาครัฐ มีเป้าหมายการพัฒนาที่สำคัญเพื่อปรับเปลี่ยนภาครัฐที่ยึดหลัก “ภาครัฐของประชาชนเพื่อประชาชน” โดยภาครัฐต้องมีขนาดที่เหมาะสมกับบทบาทภารกิจ แยกแยะบทบาท หน่วยงานของรัฐที่ทำหน้าที่ในการกำกับหรือในการในระบบเศรษฐกิจ

ที่มีการแข่งขัน มีสมรรถนะสูง ยึดหลักธรรมาภิบาล ปรับวัฒนธรรมการทำงานให้ มุ่งผลสัมฤทธิ์และผลประโยชน์ส่วนรวม มีความทันสมัย และพร้อมที่จะปรับตัวให้ทันต่อการเปลี่ยนแปลงของโลกอยู่ตลอดเวลา โดยเฉพาะอย่างยิ่ง การนำนวัตกรรม เทคโนโลยีข้อมูลขนาดใหญ่ ระบบการทำงานที่เป็นการนำดิจิทัลเข้ามาประยุกต์ใช้อย่างคุ้มค่า และปฏิบัติงานเทียบได้กับมาตรฐานสากล รวมทั้งมีลักษณะเปิดกว้าง เชื่อมโยงถึงกันและเปิดโอกาสให้ ทุกภาคส่วนเข้ามามีส่วนร่วมเพื่อตอบสนองความต้องการของประชาชนได้อย่างสะดวก รวดเร็ว และโปร่งใส โดยทุกภาคส่วนในสังคมต้องร่วมกันปลูกฝังค่านิยมความซื่อสัตย์สุจริต ความมั่งคั่งและสร้างจิตสำนึกในการปฏิเสธไม่ยอมรับการทุจริตประพฤติมิชอบอย่างสิ้นเชิง นอกจากนี้ กฎหมายต้องมีความชัดเจน มีเพียงเท่าที่จำเป็น มีความทันสมัย มีความเป็นสากล มีประสิทธิภาพ และนำไปสู่การลด ความเหลื่อมล้ำและเอื้อต่อการพัฒนา โดยกระบวนการยุติธรรมมีการบริหารที่มีประสิทธิภาพ เป็นธรรม ไม่เลือกปฏิบัติและการอำนวยความสะดวกตามหลักนิติธรรม

๑.๒ แผนพัฒนาเศรษฐกิจและสังคมแห่งชาติ

๑.๒.๑ แผนพัฒนาเศรษฐกิจและสังคมแห่งชาติ ฉบับที่ ๑๓ (พ.ศ. ๒๕๖๖ – ๒๕๗๐)

ในการจัดทำแผนพัฒนาท้องถิ่น ต้องมีความเชื่อมโยงของยุทธศาสตร์ในภาพรวม (Strategy linkage) ความเชื่อมโยงในเชิงยุทธศาสตร์ที่เชื่อมต่อกันเพื่อให้เกิดภาพรวม (Overview) การเชื่อมโยงจากจุดหนึ่งไปจุดหนึ่งในเชิงยุทธศาสตร์ โดยสามารถนำเข้าสู่รอยต่อที่เข้าหากันได้อย่างกลมกลืนแม้ว่าจะเรียกชื่อที่แตกต่างกันก็ตาม แต่ก็สามารถเดินทางไปด้วยกันได้ ในเชิงยุทธศาสตร์เป็นการเชื่อมโยงความสัมพันธ์ระหว่างยุทธศาสตร์ระดับมหภาคกับยุทธศาสตร์ขององค์กรปกครองส่วนท้องถิ่น ได้แก่ (๑) ยุทธศาสตร์ชาติ ๒๐ ปี (๒) แผนพัฒนาเศรษฐกิจและสังคมแห่งชาติ (๓) การกำหนดเป้าหมายการพัฒนาที่ยั่งยืน (Sustainable Development Goals: SDGs) (๔) แผนพัฒนาจังหวัด/กลุ่มจังหวัด/ภาค (๕) ยุทธศาสตร์การพัฒนาขององค์กรปกครองส่วนท้องถิ่นในเขตจังหวัด และ (๖) ยุทธศาสตร์ขององค์กรปกครองส่วนท้องถิ่น การกำหนดและการวิเคราะห์ความเชื่อมโยงองค์กรรวมทั้งนำไปสู่การพัฒนาท้องถิ่นจากยุทธศาสตร์ทุกระดับ มีความสัมพันธ์หรือเชื่อมโยงกันอย่างไรเพื่อให้การพัฒนาท้องถิ่นสอดคล้องกับยุทธศาสตร์ระดับมหภาคและยุทธศาสตร์ขององค์กรปกครองส่วนท้องถิ่นประกอบด้วย (๑) วิสัยทัศน์ (๒) ยุทธศาสตร์ (๓) เป้าประสงค์ (๔) ตัวชี้วัด (๕) ค่าเป้าหมาย (๖) กลยุทธ์ และ (๗) จุดยืนทางยุทธศาสตร์ ซึ่งองค์การบริหารส่วนตำบลบ้านดุง ได้จัดทำแผนพัฒนาท้องถิ่น (พ.ศ. ๒๕๖๖ – ๒๕๗๐) ที่มีความเชื่อมโยงของยุทธศาสตร์ดังกล่าว และเชื่อมโยงกับแผนพัฒนาเศรษฐกิจและสังคมแห่งชาติ ฉบับที่ ๑๓ ด้วย โดยนำจุดหมายในแผนพัฒนาเศรษฐกิจและสังคมแห่งชาติ ฉบับที่ ๑๓ มาจัดทำรายละเอียดที่มีความสอดคล้องหรือเชื่อมโยงกับยุทธศาสตร์ชาติ ๒๐ ปี แผนพัฒนาจังหวัด/กลุ่มจังหวัด/ภาค ยุทธศาสตร์การพัฒนาขององค์กรปกครองส่วนท้องถิ่นในเขตจังหวัด และยุทธศาสตร์องค์กรปกครองส่วนท้องถิ่น ซึ่งมารายละเอียดดังนี้

แผนพัฒนาเศรษฐกิจและสังคมแห่งชาติ ฉบับที่ ๑๓ (พ.ศ. ๒๕๖๖ – ๒๕๗๐) มีสถานะเป็นแผนระดับที่ ๒ ซึ่งเป็นกลไกที่สำคัญในการแปลงยุทธศาสตร์ชาติไปสู่การปฏิบัติ และใช้เป็นกรอบสำหรับการจัดทำแผนระดับที่ ๓ เพื่อให้การดำเนินงานของภาคีการพัฒนาที่เกี่ยวข้องสามารถสนับสนุนการบรรลุเป้าหมายตามยุทธศาสตร์ชาติตามกรอบระยะเวลาที่คาดหวังไว้ได้โดยพระราชบัญญัติสภาพัฒนาการเศรษฐกิจและสังคมแห่งชาติ พ.ศ. ๒๕๖๑ บัญญัติให้แผนพัฒนาเศรษฐกิจและสังคมแห่งชาติ ฉบับที่ ๑๒ มีผลบังคับใช้ถึงวันที่ ๓๐ กันยายน ๒๕๖๕ ส่งผลให้กรอบระยะเวลา ๕ ปีของแผนพัฒนาเศรษฐกิจและสังคมแห่งชาติ ฉบับที่ ๑๓ เริ่มต้น ณ วันที่ ๑ ตุลาคม ๒๕๖๕ ครอบคลุมปีงบประมาณ พ.ศ. ๒๕๖๖ – ๒๕๗๐ ซึ่งเป็นระยะ ๕ ปีที่สองของยุทธศาสตร์ชาติ ทั้งนี้ การจัดทำ

แผนพัฒนาฯ ฉบับที่ ๑๓ อยู่บนความตั้งใจที่จะให้แผนมีจุดเน้นและเป้าหมายของการพัฒนาที่เป็นรูปธรรม สามารถบ่งบอกทิศทางการพัฒนาที่ชัดเจนที่ประเทศควรมุ่งไปในระยะ ๕ ปี ถัดไป โดยเป็นผลที่เกิดจาก กระบวนการสังเคราะห์ข้อมูลอย่างรอบด้าน ทั้งสถานะของทุนในมิติต่างๆ บทเรียนของการพัฒนาที่ผ่านมาตลอด จนการเปลี่ยนแปลงของปัจจัยและเงื่อนไขที่จะมีอิทธิพลต่อองค์ประกอบต่างๆ ของประเทศ รวมถึงการสนับสนุนให้ ภาคีการพัฒนาทุกภาคส่วนเข้ามามีส่วนร่วมในการแลกเปลี่ยนความคิดเห็นอย่างกว้างขวางตั้งแต่ในขั้นตอนการ กำหนดกรอบทิศทางของแผนไปจนถึงการยกร่างแผนนอกจากนี้ การจัดทำแผนพัฒนาฯ ฉบับที่ ๑๓ ยังอยู่ใน ช่วงเวลาที่ทั่วโลกรวมถึงประเทศไทยต้องเผชิญกับข้อจำกัดหลากหลายประการที่เป็นผลสืบเนื่องจากสถานการณ์ การแพร่ระบาดของโควิด-๑๙ ซึ่งไม่เพียงแต่ก่อให้เกิดการเจ็บป่วยและเสียชีวิตของประชากร แต่ยังส่งผลให้เกิด เงื่อนไขทางเศรษฐกิจและการดำเนินชีวิตของประชาชนทุกกลุ่ม นอกจากนี้ ในระยะของแผนพัฒนาฯ ฉบับที่ ๑๓ ยังเป็นช่วงเวลาที่แนวโน้มของการพัฒนาของเทคโนโลยีอย่างก้าวกระโดด การเปลี่ยนแปลงสภาพภูมิอากาศที่มี ความรุนแรงเพิ่มขึ้นการเป็นสังคมสูงวัยของประเทศไทยและหลายประเทศทั่วโลก ตลอดจนการเปลี่ยนแปลงด้าน ภูมิรัฐศาสตร์ระหว่างประเทศ ดังนั้น การขับเคลื่อนการพัฒนาประเทศท่ามกลางกระแสแนวโน้มการเปลี่ยนแปลง ดังกล่าวจึงต้องให้ความสำคัญกับการเสริมสร้างความเข้มแข็งจากภายในให้สามารถเติบโตต่อไปได้อย่างมั่นคง ท่ามกลางความผันแปรที่เกิดขึ้นรอบด้าน และคำนึงถึงผลประโยชน์ของประเทศทั้งทางเศรษฐกิจ สังคมและ สิ่งแวดล้อมอย่างยั่งยืน

ในการกำหนดทิศทางของแผนพัฒนาฯ ฉบับที่ ๑๓ ให้ประเทศสามารถก้าวข้ามความท้าทายต่างๆ เพื่อให้ “ประเทศไทยมีความมั่นคง มั่งคั่ง ยั่งยืน เป็นประเทศพัฒนาแล้ว ด้วยการพัฒนาตามหลักปรัชญาของเศรษฐกิจ พอเพียง” ตามเจตนารมณ์ของยุทธศาสตร์ชาติ ได้อาศัยหลักการและแนวคิด ๔ ประการ ดังนี้

๑. หลักปรัชญาของเศรษฐกิจพอเพียง
๒. การสร้างความสามารถในการ
๓. เป้าหมายการพัฒนาอย่างยั่งยืนของสหประชาชาติ
๔. การพัฒนาเศรษฐกิจชีวภาพ เศรษฐกิจหมุนเวียน เศรษฐกิจสีเขียว

เพื่อถ่ายทอดเป้าหมายหลักไปสู่ภาพของการขับเคลื่อนที่ชัดเจนในลักษณะของวาระการพัฒนาระดับชาติให้เกิด การทำงานร่วมกันของหลายหน่วยงานและหลายภาคส่วนในการผลักดันการพัฒนาเรื่องใดเรื่องหนึ่งให้เกิด ผลได้อย่างเป็นรูปธรรม แผนพัฒนาฯ ฉบับที่ ๑๓ จึงได้กำหนดจุดหมายการพัฒนา จำนวน ๑๓ หมุดหมาย ซึ่งเป็นการบ่งบอกถึงสิ่งที่ประเทศไทยปรารถนาจะ “เป็น” หรือมุ่งหวังจะ “มี” เพื่อสะท้อนประเด็นการพัฒนาที่มี ลำดับความสำคัญสูงต่อการพลิกโฉมประเทศไทยสู่ “สังคมก้าวหน้า เศรษฐกิจสร้างมูลค่าอย่างยั่งยืน” โดยหมุด หมายทั้ง ๑๓ ประการ แบ่งออกได้เป็น ๔ มิติ ดังนี้

๑. มิติภาคการผลิตและบริการเป้าหมาย ประกอบไปด้วย

- หมุดหมายที่ ๑ ไทยเป็นประเทศชั้นนำด้านสินค้าเกษตรและเกษตรแปรรูปมูลค่าสูง
- หมุดหมายที่ ๒ ไทยเป็นจุดหมายของการท่องเที่ยวที่เน้นคุณภาพและความยั่งยืน
- หมุดหมายที่ ๓ ไทยเป็นฐานการผลิตยานยนต์ไฟฟ้าที่สำคัญของโลก
- หมุดหมายที่ ๔ ไทยเป็นศูนย์กลางทางการแพทย์และสุขภาพมูลค่าสูง

หมวดหมู่ที่ ๕ ไทยเป็นประตูการค้าการลงทุนและยุทธศาสตร์ทางโลจิสติกส์ที่สำคัญของภูมิภาค

หมวดหมู่ที่ ๖ ไทยเป็นศูนย์กลางอุตสาหกรรมอิเล็กทรอนิกส์อัจฉริยะและอุตสาหกรรมดิจิทัลของอาเซียน

๒. มิติโอกาสและความเสมอภาคทางเศรษฐกิจและสังคม ประกอบไปด้วย

หมวดหมู่ที่ ๗ ไทยมีวิสาหกิจขนาดกลางและขนาดย่อมที่เข้มแข็ง มีศักยภาพสูง และสามารถแข่งขันได้

หมวดหมู่ที่ ๘ ไทยมีพื้นที่และเมืองอัจฉริยะที่น่าอยู่ ปลอดภัย เดิมโตได้อย่างยั่งยืน

หมวดหมู่ที่ ๙ ไทยมีความยากจนข้ามรุ่นลดลง และมีความคุ้มครองทางสังคมที่เพียงพอเหมาะสม

๓. มิติความยั่งยืนของทรัพยากรธรรมชาติและสิ่งแวดล้อม

หมวดหมู่ที่ ๑๐ ไทยมีเศรษฐกิจหมุนเวียนและสังคมคาร์บอนต่ำ

หมวดหมู่ที่ ๑๑ ไทยสามารถลดความเสี่ยงและผลกระทบจากภัยธรรมชาติและการเปลี่ยนแปลงสภาพภูมิอากาศ

๔. มิติปัจจัยผลักดันการพลิกโฉมประเทศ

หมวดหมู่ที่ ๑๒ ไทยมีกำลังคนสมรรถนะสูง มุ่งเรียนรู้อย่างต่อเนื่อง ตอบโจทย์การพัฒนาแห่งอนาคต

หมวดหมู่ที่ ๑๓ ไทยมีภาครัฐที่ทันสมัย มีประสิทธิภาพ และตอบโจทย์ประชาชน

ความเชื่อมโยงระหว่างหมวดหมู่การพัฒนากับเป้าหมายหลักแสดงไว้ในแผนภาพที่ ๓.๑ โดยหมวดหมู่การพัฒนาที่กำหนดขึ้นเป็นประเด็นที่มีลักษณะเชิงบูรณาการที่ครอบคลุมการพัฒนาตั้งแต่ในระดับต้นน้ำจนถึงปลายน้ำ และสามารถนำไปสู่ผลพัฒนาทั้งในมิติเศรษฐกิจ สังคม ทรัพยากรธรรมชาติและสิ่งแวดล้อมไปพร้อมๆ กัน ทำให้หมวดหมู่แต่ละประการสามารถสนับสนุนเป้าหมายหลักได้มากกว่าหนึ่งข้อ นอกจากนี้การพัฒนาภายใต้แต่ละหมวดหมู่ไม่ได้แยกขาดจากกัน แต่มีการสนับสนุนหรือเอื้อประโยชน์ซึ่งกันและกัน

แผนภาพที่ ๓.๑ ความเชื่อมโยงระหว่างหมุดหมายการพัฒนากับเป้าหมายหลัก



๑.๓ แผนพัฒนาภาค/แผนพัฒนากลุ่มจังหวัด/แผนพัฒนาจังหวัด

๑.๓.๑ แผนพัฒนากลุ่มจังหวัดภาคตะวันออกเฉียงเหนือตอนบน ๑

กลุ่มจังหวัดภาคตะวันออกเฉียงเหนือตอนบน ๑ ประกอบด้วย ๕ จังหวัด ได้แก่ อุดรธานี เลย หนองคาย หนองบัวลำภู และบึงกาฬ ตั้งอยู่ตอนบนของภาคตะวันออกเฉียงเหนือ มีชัยภูมิที่โดดเด่น ในการเป็นจังหวัดที่เชื่อมต่อ “ประตูการค้า การลงทุนในภูมิภาคกลุ่มแม่น้ำโขง” ไปยังประเทศเพื่อนบ้าน โดยสามารถเดินทางจากจังหวัดเลย หนองคาย และบึงกาฬ ข้ามไปยังฝั่งประเทศลาวได้ และจากจุดกำหนด การก่อสร้างสะพานข้ามแม่น้ำโขง แห่งที่ ๑ สะพานมิตรภาพไทย – ลาว จังหวัดหนองคาย และแห่งที่ ๕ จังหวัดบึงกาฬ สามารถใช้ประโยชน์จากเส้นทางหมายเลข ๘ เข้าสู่ประเทศเวียดนามตอนเหนือและเขตปกครองพิเศษ กวางซีจ้วงของประเทศจีนตอนใต้ มีเอกลักษณ์ในด้านการท่องเที่ยวเฉพาะตัวที่ไม่เหมือนที่ใด โดยมุ่งเน้นการท่องเที่ยวในพื้นที่และตำแหน่งที่มีภูมิประเทศเป็นธรรมชาติและเชิงอัตลักษณ์ในเรื่องของอารยธรรมและประวัติศาสตร์ อาทิ อารยธรรมล้านช้างที่มีความเจริญรุ่งเรืองทั้งการเมืองการปกครอง ด้านศิลปวัฒนธรรม ตลอดจนพระพุทธศาสนา และมีพัฒนาการเคียงคู่มาร่วมกันอารยธรรมอื่นๆ ใกล้เคียง ทั้งล้านนา สยาม พม่า และเขมร เป็นต้น มีแหล่งท่องเที่ยวทางประวัติศาสตร์ที่มีชื่อเสียงระดับโลก เช่น แหล่งโบราณคดีบ้านเชียง อำเภอหนองหาน จังหวัดอุดรธานี เป็นแหล่งโบราณคดีสำคัญ และมีคุณค่าทางประวัติศาสตร์ ซึ่งมีอายุ ในสมัยก่อนประวัติศาสตร์ย้อนหลังไปกว่า ๕,๐๐๐ ปี พิพิธภัณฑสถานหอยหินโบราณ ๑๕๐ ล้านปี และซากฟอสซิลไดโนเสาร์ ตั้งอยู่บ้านห้วยเตือ ตำบลโนนทัน อำเภอเมือง จังหวัดหนองบัวลำภู เป็นต้น กลุ่มจังหวัดภาคตะวันออกเฉียงเหนือตอนบน ๑ นั้น มีจังหวัดอุดรธานีเป็นศูนย์กลางที่เชื่อมต่อไปยังจังหวัดทั้ง ๔ ในกลุ่มจังหวัดการเดินทางไปยังกลุ่มจังหวัดภาคตะวันออกเฉียงเหนือตอนบน ๑ สามารถเดินทางได้สะดวกสบายทั้งทางรถยนต์ที่มีถนนที่เชื่อมต่อกัน ได้ทุกจังหวัดภายในกลุ่มจังหวัด รถไฟที่มีขบวน_รถมาจากกรุงเทพมหานครไปยังอุดรธานี และหนองคาย มีสนามบินนานาชาติอุดรธานี ที่ผู้โดยสารที่จะเดินทางจากจังหวัดหนองคาย หนองบัวลำภู และบึงกาฬ สามารถเดินทางจากจังหวัดของตนเอง มาขึ้นเครื่องบินที่ท่าอากาศยานนานาชาติอุดรธานีได้ และมีสนามบินจังหวัดเลย ที่สามารถรองรับนักท่องเที่ยวที่เดินทางมาท่องเที่ยวจังหวัดเลย ซึ่งเป็น ๑ ใน ๑๒ “เมืองต้องห้ามพลาต” นอกจากนี้ จังหวัดบึงกาฬ ซึ่งเป็นจังหวัดน้องใหม่เป็นจังหวัดที่มีศักยภาพในด้านการท่องเที่ยวสูง มีแหล่งท่องเที่ยวทางธรรมชาติที่สวยงาม อาทิ น้ำตกชะแนน น้ำตกเจ็ดสี น้ำตกถ้ำพระ ภูทอก และยังมีสถานที่แห่งใหม่ หินสามวาฬ ภูลังกา (ถ้ำนาคา) เป็นต้น และจังหวัดหนองคาย ซึ่งถือว่าเป็นมนต์เสน่ห์แห่งเมืองลุ่มแม่น้ำโขง ที่ไม่ว่านักท่องเที่ยวหรือผู้มาเยือนจะต้องกลับมาที่จังหวัดนี้อยู่เสมอ และในปัจจุบันได้มีการพัฒนาแหล่งท่องเที่ยวที่สำคัญๆ ที่สามารถดึงดูดความสนใจนักท่องเที่ยวได้จำนวนมาก อาทิ ผาตากเสื้อ อำเภอสังคม จังหวัดหนองคาย มีการพัฒนาแหล่งท่องเที่ยวในอิมของทัศนียภาพและการผจญภัยที่สวยงามมีการสร้างสกายวอล์คที่ยื่นจากหน้าผาทำให้สามารถมองเห็นทิวทัศน์ทั้งดงามชายฝั่งแม่น้ำโขงได้และสกายวอร์คแห่งใหม่ที่ภูคกงิ้ว (ภูพระ) อำเภอเซียงคาน จังหวัดเลย ซึ่งกำลังเป็นสถานที่ท่องเที่ยวที่ผู้คนนิยมสำหรับนักเดินทางที่เข้ามา ในกลุ่มจังหวัดภาคตะวันออกเฉียงเหนือตอนบน ๑ การจัดทำแผนพัฒนากลุ่มจังหวัดภาคตะวันออกเฉียงเหนือตอนบน ๑ รอบใหม่ (พ.ศ. ๒๕๖๖ - ๒๕๗๐) มีเป้าหมายสำคัญที่จะพัฒนาขีดความสามารถในการแข่งขันทั้งในด้านเศรษฐกิจและสังคม การค้า การลงทุน การค้าชายแดน การท่องเที่ยว และการเกษตรและอุตสาหกรรมเกษตร เพื่อให้ครอบคลุมการพัฒนาในทุกๆ ด้านมีศักยภาพในการแข่งขันและรองรับการค้า การลงทุนกับกลุ่มประเทศภูมิภาคกลุ่มแม่น้ำโขงและต่างประเทศได้มีการเชื่อมโยงการพัฒนาในแต่ละด้านที่สามารถสร้างรายได้และยกระดับคุณภาพชีวิตของประชาชนให้ดีขึ้น

การท่องเที่ยวของกลุ่มจังหวัดจะสามารถสร้างรายได้ให้กับผู้ประกอบการ นักลงทุน และประชาชนในพื้นที่ โดยมีผลิตภัณฑ์การเกษตร และอุตสาหกรรมการเกษตร รองรับบนเส้นทาง การท่องเที่ยว นั้นจะต้องส่งเสริมให้ประชาชนในพื้นที่ และกลุ่มเกษตรกรสามารถสร้างรายได้จากการขายสินค้าทางการเกษตร OTOP และสินค้าแปรรูปต่างๆ ได้ ถนนที่เชื่อมโยงสู่กลุ่มจังหวัดนั้น จะต้องเป็นถนนที่มีความปลอดภัยสามารถเดินทางท่องเที่ยว และขนส่งสินค้าได้อย่างสะดวกสบายดี สร้างความเชื่อมั่นให้กับนักลงทุนว่าถ้าได้ตัดสินใจ มาลงทุนภาคอุตสาหกรรมและอุตสาหกรรม การเกษตรในกลุ่มจังหวัดภาคตะวันออกเฉียงเหนือตอนบน ๑ แล้วจะต้องเป็นฐานการผลิตที่มีศักยภาพได้แรงงานมีการพัฒนาความรู้ และทักษะที่จำเป็นต่อการผลิตสามารถตอบสนองความต้องการของผู้ประกอบการได้ การท่องเที่ยว จะต้องมีโอกาสและอัตลักษณ์มีการพัฒนาแหล่งท่องเที่ยวให้สวยงาม มีความสะอาด และมีการดูแลสุขภาพ ทรัพยากรธรรมชาติให้มีความอุดมสมบูรณ์ และมีการใช้นวัตกรรมในการพัฒนาทุกๆ ด้านเน้นการใช้วิทยาศาสตร์และเทคโนโลยีที่ทันสมัยมาประยุกต์เพื่อเพิ่มขีดความสามารถในการพัฒนากลุ่มจังหวัดภาคตะวันออกเฉียงเหนือตอนบน ๑ ให้เป็นกลุ่มจังหวัดที่มีความเข้มแข็งและยั่งยืนต่อไป

แนวคิดและหลักการ

กรอบแนวคิด การจัดทำแผนพัฒนากลุ่มจังหวัดภาคตะวันออกเฉียงเหนือตอนบน ๑ นั้น ได้ยึดแนวคิด ยุทธศาสตร์ชาติระยะ ๒๐ ปี แผนแม่บท แผนปฏิรูปประเทศ ร่างแผนพัฒนาเศรษฐกิจและสังคมแห่งชาติ ฉบับที่ ๑๓ นโยบายรัฐบาล รวมทั้งแผนรายสาขา/เฉพาะด้านต่างๆ ที่ผ่านความเห็นชอบจากคณะรัฐมนตรีแล้ว และข้อสั่งการของคณะรัฐมนตรี ในการพัฒนาตามร่างแผนพัฒนาเศรษฐกิจและสังคมแห่งชาติ ฉบับที่ ๑๓ ซึ่งมีบริบทของการพัฒนาในด้านต่างๆ ที่ต้องแข่งขันและอาจก่อให้เกิดความเสี่ยงทั้งจากภายใน และภายนอกประเทศ อาทิ กระแส การเปิดเศรษฐกิจเสรี ความท้าทายของเทคโนโลยีใหม่ๆ การเข้าสู่สังคม ของผู้สูงอายุ การเกิดภัยธรรมชาติที่รุนแรง ภัยแล้ง ประกอบกับสถานการณ์ด้านต่างๆ ทั้งเศรษฐกิจ สังคม ทรัพยากรธรรมชาติและสิ่งแวดล้อม ปัญหา ผลิตภาพการผลิตคุณภาพการศึกษา ความเหลื่อมล้ำทางสังคม เป็นต้น โดยนำหลักการของแผนพัฒนาเศรษฐกิจและสังคมแห่งชาติ ฉบับที่ ๑๒ มาเป็นกรอบแนวคิดในการจัดทำแผนพัฒนากลุ่มจังหวัด นอกจากนี้ ยังได้นำ ยุทธศาสตร์เศรษฐกิจภาคตะวันออกเฉียงเหนือมาเป็นกรอบแนวคิดในการจัดทำแผนพัฒนากลุ่มจังหวัดภาคตะวันออกเฉียงเหนือตอนบน ๑ ทั้งนี้ เพื่อให้สอดคล้องกับการพัฒนา ในระดับภาค และระดับประเทศอีกด้วย มุ่งเน้นในเรื่อง

- (๑) การน้อมนำและประยุกต์ใช้หลักปรัชญาของเศรษฐกิจพอเพียง
- (๒) คนเป็นศูนย์กลางของการพัฒนาอย่างมีส่วนร่วม
- (๓) การสนับสนุนและส่งเสริมแนวคิดการปฏิรูปประเทศ
- (๔) การพัฒนาสู่ความมั่นคง มั่งคั่ง ยั่งยืน สังคมน่าอยู่ร่วมกันอย่างมีความสุข

แนวทางการพัฒนาภาค

- (๑) พัฒนาภาคเกษตรไปสู่เกษตรสมัยใหม่เพื่อต่อยอดไปสู่เศรษฐกิจชีวภาพ
- (๒) บริหารจัดการน้ำให้เพียงพอเพื่อรองรับการพัฒนา
- (๓) พัฒนาผลิตภัณฑ์พื้นถิ่นไปสู่มาตรฐานสากลเพื่อสร้างเศรษฐกิจในชุมชน
- (๔) พัฒนาเมือง เขตเศรษฐกิจพิเศษและเมืองชายแดน รวมทั้งพื้นที่ระเบียงเศรษฐกิจภาคตะวันออกเฉียงเหนือ (NeEC-Bioeconomy) ให้เป็นพื้นที่เศรษฐกิจหลักของภาค

(๕) พัฒนาแหล่งท่องเที่ยวสำคัญและแหล่งท่องเที่ยวชุมชนให้ได้มาตรฐาน

(๖) ยกกระดับคุณภาพชีวิตให้ได้มาตรฐานและแก้ปัญหาความยากจนให้กับผู้มีรายได้น้อย เพื่อลดความเหลื่อมล้ำทางสังคม

หลักการ การจัดทำแผนพัฒนาในกลุ่มจังหวัดภาคตะวันออกเฉียงเหนือตอนบน ๑ นั้น เป็นการจัดทำแผนที่สามารถพัฒนาขีดความสามารถในการแข่งขันทั้งในด้านเศรษฐกิจและสังคม การค้าและการลงทุน การท่องเที่ยว และการเกษตรและอุตสาหกรรมเกษตร โดยเป็นการพัฒนาที่สอดคล้องกับศักยภาพและพื้นที่ของกลุ่มจังหวัด เพื่อสร้างความเข้มแข็งและการเจริญเติบโตอย่างมั่นคง มั่งคั่ง และยั่งยืน พัฒนาระบบโครงสร้างพื้นฐาน และต่อยอดสู่การพัฒนาที่เพิ่มขีดความสามารถในการแข่งขัน ตลอดจนนำนวัตกรรม เทคโนโลยี ๔.๐ และ ICT เข้ามาใช้ในการพัฒนา มีการบริหารจัดการทรัพยากรธรรมชาติและสิ่งแวดล้อมที่สร้างความสมดุลระหว่างคนกับธรรมชาติ เน้นการพัฒนาศักยภาพของประชาชน กำลังแรงงาน เกษตรกร และผู้ประกอบการให้สามารถแข่งขันกับตลาดเศรษฐกิจทั้งประเทศอนุภูมิภาคแม่น้ำโขงและต่างประเทศ ส่งเสริมแปรรูปผลผลิตทางการเกษตรให้สามารถเข้าสู่ตลาดการบริโภค และสามารถนำไปใช้เป็นพลังงานทดแทนในภาคอุตสาหกรรมและครัวเรือนได้

๑. เป้าหมายการพัฒนาในกลุ่มจังหวัดภาคตะวันออกเฉียงเหนือตอนบน ๑

“เกษตรอุตสาหกรรมชั้นนำ ศูนย์กลางการค้าและโลจิสติกส์ การท่องเที่ยวมาตรฐานสากล เมืองน่าอยู่อย่างยั่งยืน”

ความหมาย

เกษตรอุตสาหกรรมชั้นนำ กลุ่มจังหวัดภาคตะวันออกเฉียงเหนือตอนบน ๑ มีการเกษตรชั้นนำ(การเพาะปลูกพืชต่าง ๆ รวมทั้งการเลี้ยงสัตว์และการประมง)

เกษตรกรในกลุ่มจังหวัดมีอาชีพ มีรายได้ ผลผลิตจากการเกษตรชั้นนำเพื่อการแปรรูปสร้างมูลค่าเพิ่มในพื้นที่ตามความต้องการของตลาด ด้วยเทคโนโลยี นวัตกรรมชั้นนำ

ศูนย์กลางการค้าและโลจิสติกส์ กลุ่มจังหวัดภาคตะวันออกเฉียงเหนือตอนบน ๑ มีการค้า การลงทุน การค้าชายแดน และการบริการ เช่น ค่าปลีก ค่าส่ง การส่งออก การธนาคาร การประกันภัย ฯลฯ รวมถึง สาขาที่เกี่ยวข้อง ได้แก่ โลจิสติกส์ เป็นต้น ที่จะขยายสู่การค้าสากลกับนานาอารยประเทศ การขนส่ง ที่มีประสิทธิภาพ (Transport Efficiency) เพิ่มประสิทธิภาพการขนส่งและโลจิสติกส์ โดยพัฒนาโครงสร้างพื้นฐานคมนาคมขนส่งให้เชื่อมโยงฐานการผลิต แหล่งเกษตรกรรมและอุตสาหกรรม ประตูกค้าและสถานที่ท่องเที่ยวที่สำคัญ เชื่อมต่อระหว่างรูปแบบการขนส่งต่างๆ และเชื่อมโยงระหว่างเมืองหลักในภูมิภาค

การท่องเที่ยวมาตรฐานสากล กลุ่มจังหวัดภาคตะวันออกเฉียงเหนือตอนบน ๑ มีอุตสาหกรรมการท่องเที่ยวมาตรฐานสากล สนองความต้องการของตลาดท่องเที่ยว เชื่อมโยงกับแหล่งท่องเที่ยวชั้นนำในระดับประเทศ และระดับโลก

เมืองน่าอยู่อย่างยั่งยืน กระบวนการพัฒนาเมืองเพื่อให้ประชาชนมีคุณภาพชีวิตที่ดีมีความสุข ได้รับโอกาสที่เท่าเทียมมีความสามารถในการแข่งขันทั้งในด้านสังคม เศรษฐกิจ อันจะก่อให้เกิด ความเป็นเอกภาพของเมืองและชุมชน และมีการบริหารราชการอย่าง โปร่งใส ยุติธรรม โดยให้ประชาชนมีส่วนร่วมในกระบวนการพัฒนาทุกขั้นตอน

- (๑) เป็นเมืองที่มีสิ่งแวดล้อมทางกายภาพและที่อยู่อาศัยที่สะอาดและปลอดภัย
- (๒) มีระบบนิเวศอยู่ในภาวะสมดุลภาพและยั่งยืน
- (๓) มีชุมชนเข้มแข็งช่วยเหลือเกื้อกูลไม่เอาัดเอาเปรียบ
- (๔) ประชาชนมีส่วนร่วมในการกำหนด ควบคุม ตัดสินใจ เกี่ยวกับเรื่องที่มีผลกระทบต่อสุขภาพ
- (๕) ประชาชนได้รับการตอบสนองต่อความจำเป็นพื้นฐานของชีวิต

กรอบการดำเนินงานการพัฒนา กลุ่มจังหวัด

โดยให้มีความสอดคล้องกับหลักการบริหารงานเชิงพื้นที่แบบบูรณาการไปจนถึงยุทธศาสตร์ชาติ สามารถบริหารงาน แก้ปัญหา และพัฒนาได้อย่างมีประสิทธิภาพ ตอบสนองความต้องการของประชาชน ให้ได้รับประโยชน์สูงสุด กรอบการดำเนินงานการพัฒนา กลุ่มจังหวัดภาคตะวันออกเฉียงเหนือตอนบน ๑ ระยะ ๕ ปี (พ.ศ.๒๕๖๖ - ๒๕๗๐) อยู่ภายใต้นโยบาย หลักเกณฑ์ และวิธีการจัดทำแผนพัฒนา กลุ่มจังหวัด ที่คณะกรรมการบูรณาการนโยบายพัฒนาภาค (ก.บ.ภ.) คณะกรรมการนโยบายการบริหารงานจังหวัด และกลุ่มจังหวัดแบบบูรณาการ (ก.น.จ.) คณะกรรมการบริหารงานกลุ่มจังหวัดแบบบูรณาการ (ก.บ.ก.) และคณะกรรมการบริหารงานจังหวัดแบบบูรณาการ (ก.บ.จ.) กำหนดไว้ เป็นเครื่องมือในการกำหนดเป้าหมายและความต้องการด้านพัฒนาพื้นที่ของภาคที่ต้องมีความเชื่อมโยงกันในระดับภูมิภาคและ/หรือระหว่างประเทศ โดยผ่านช่องทางการดำเนินงานของกลุ่มจังหวัดฯ เพื่อขับเคลื่อนและเชื่อมโยงให้เป็นไปตามเป้าหมายการพัฒนา กลุ่มจังหวัดภาคตะวันออกเฉียงเหนือตอนบน ๑ ระยะ ๕ ปี (พ.ศ.๒๕๖๖ - ๒๕๗๐) ร่วมกันระหว่างภาครัฐราชการ ภาคเอกชน ภาคประชาสังคม ประชาชน สถาบันการศึกษา ส่งเสริม สนับสนุน กระตุ้นให้เกิดการดำเนินงานพัฒนาในพื้นที่ โดยได้กำหนดตำแหน่งการพัฒนา “ศูนย์กลางการท่องเที่ยวอารยธรรมลุ่มน้ำโขง” ประกอบไปด้วย

๑. ศูนย์กลางการท่องเที่ยวเชิงธรรมชาติและวัฒนธรรมของอนุภูมิภาคลุ่มแม่น้ำโขง
๒. การพัฒนาเศรษฐกิจ การค้า และการลงทุน เชื่อมโยงกับประเทศเพื่อนบ้าน
๓. ผลิตภัณฑ์และสินค้าทางการเกษตรมูลค่าสูงและได้มาตรฐาน

เป้าประสงค์การพัฒนา

๑. เศรษฐกิจของกลุ่มจังหวัดมีการเติบโตอย่างต่อเนื่องและยั่งยืน
๒. ยกระดับขีดความสามารถในการแข่งขันทางการผลิต การค้า การลงทุน การค้าชายแดน และการท่องเที่ยว โดยใช้ภูมิปัญญาท้องถิ่น เทคโนโลยีและนวัตกรรม
๓. รักษาสมดุลทรัพยากรธรรมชาติ และสิ่งแวดล้อม เพื่อการพัฒนาอย่างยั่งยืน
๔. ยกระดับการพัฒนาคุณภาพชีวิต

๒. ตัวชี้วัดความสำเร็จตามเป้าหมายการพัฒนา กลุ่มจังหวัดภาคตะวันออกเฉียงเหนือตอนบน ๑

- (๑) อัตราการขยายตัวมูลค่าผลิตภัณฑ์มวลรวมกลุ่มจังหวัดสบายดี เพิ่มขึ้นร้อยละ ๕
- (๒) ร้อยละที่เพิ่มขึ้นของมูลค่าการค้าชายแดนของกลุ่มสบายดี เพิ่มขึ้นร้อยละ ๕
- (๓) รายได้จากการท่องเที่ยวเพิ่มขึ้นร้อยละ ๕
- (๔) สัดส่วนคนจนในพื้นที่กลุ่มจังหวัดสบายดี ลดลงร้อยละ ๕
- (๕) สัดส่วนปริมาณขยะที่กำจัดถูกต้องต่อปริมาณขยะที่เกิดขึ้นร้อยละ ๓

๓. ประเด็นการพัฒนากลุ่มจังหวัดภาคตะวันออกเฉียงเหนือตอนบน ๑ ระยะ ๕ ปี (พ.ศ.๒๕๖๖ - ๒๕๗๐)

- ประเด็นการพัฒนาที่ ๑ เพิ่มขีดความสามารถในการแข่งขันด้านการค้า การลงทุน และการค้าชายแดน
- ประเด็นการพัฒนาที่ ๒ พัฒนาและส่งเสริมการท่องเที่ยวในกลุ่มจังหวัดสบายดีให้ได้มาตรฐานสากล
- ประเด็นการพัฒนาที่ ๓ พัฒนาและยกระดับสินค้าเกษตรปลอดภัยสู่เกษตรอินทรีย์อย่างเป็นระบบ
- ประเด็นการพัฒนาที่ ๔ พัฒนาทุนมนุษย์และยกระดับคุณภาพชีวิตในทุกช่วงวัยอย่างเท่าเทียม
- ประเด็นการพัฒนาที่ ๕ การรักษาสมดุลทรัพยากรธรรมชาติและสิ่งแวดล้อม เพื่อการพัฒนาอย่างยั่งยืน

ข้อ ๑.๓.๒ แผนพัฒนาจังหวัดอุดรธานี (พ.ศ.๒๕๖๖-๒๕๗๐)

จังหวัดอุดรธานีได้มีการจัดทำแผนพัฒนาจังหวัด ๕ ปี (พ.ศ. ๒๕๖๖-๒๕๗๐) โดยมีการจัดประชุมเชิงปฏิบัติการเพื่อจัดทำแผนพัฒนาจังหวัด ๕ ปี (พ.ศ. ๒๕๖๖-๒๕๗๐) ของจังหวัดอุดรธานี เพื่อระดมความคิดเห็นจากทุกภาคส่วน โดยมีกลุ่มเป้าหมาย ประกอบด้วย หัวหน้าส่วนราชการ/หน่วยงานรัฐวิสาหกิจ นายอำเภอผู้แทนองค์กรภาคเอกชน ผู้แทนภาคประชาสังคม ผู้แทนองค์กรปกครองส่วนท้องถิ่นในพื้นที่ และแต่งตั้งแต่งตั้งคณะอนุกรรมการ และคณะทำงานรับผิดชอบการดำเนินงานตามยุทธศาสตร์การพัฒนาจังหวัดอุดรธานีจัดทำแผนพัฒนาจังหวัดอุดรธานี ๕ ปี (พ.ศ. ๒๕๖๖ - ๒๕๗๐) และแผนปฏิบัติการประจำปีงบประมาณ พ.ศ. ๒๕๖๖ โดยมีการทบทวนข้อมูลการพัฒนาจังหวัดและจัดทำข้อมูลสภาพปัญหาพื้นที่เป้าหมายและศักยภาพการพัฒนาของจังหวัด และกำหนดวิสัยทัศน์ ประเด็นยุทธศาสตร์ กลยุทธ์ กรอบนโยบาย แนวทางการพัฒนา ตลอดจนแผนงาน/โครงการและ งบประมาณการพัฒนาจังหวัดในแต่ละยุทธศาสตร์ ตลอดจนวิเคราะห์สภาพแวดล้อมทั้งภายนอกและภายในจังหวัด ซึ่งประกอบด้วยข้อมูลด้านเศรษฐกิจ ข้อมูลด้านสังคมการท่องเที่ยว การค้าการลงทุนด้านทรัพยากรธรรมชาติและสิ่งแวดล้อม และด้านความมั่นคง รวมทั้งสิ้นกรอง ตรวจสอบ และบูรณาการแผนงาน/โครงการและงบประมาณของส่วนราชการ/หน่วยงาน องค์กรปกครองส่วนท้องถิ่น และองค์กรภาคเอกชนในพื้นที่ เพื่อลดความซ้ำซ้อนของแผนงาน/โครงการและ งบประมาณ เพื่อให้เกิดประสิทธิภาพในการพัฒนาเป็นรูปธรรม สามารถตอบสนองความต้องการของประชาชนในพื้นที่

เพื่อให้แผนพัฒนาจังหวัดอุดรธานีมีความสมบูรณ์ สามารถนำไปปฏิบัติให้เกิดผลสัมฤทธิ์ผลเป็นรูปธรรมมากยิ่งขึ้น รวมทั้งสามารถแก้ไขปัญหาความต้องการและปัญหาความเดือดร้อนของประชาชนในพื้นที่ได้อย่างแท้จริงจังหวัดอุดรธานีจึงได้มีการนำเอาแผนพัฒนาเศรษฐกิจและสังคมแห่งชาติ ฉบับที่ ๑๒ แผนบริหารราชการแผ่นดินนโยบายรัฐบาล และยุทธศาสตร์ชาติ ๒๐ ปี มาประกอบการพิจารณาจัดทำแผนพัฒนาจังหวัด ๕ ปี (พ.ศ. ๒๕๖๖-๒๕๗๐) ของจังหวัดอุดรธานีนอกจากนั้นยังได้นำร่างแผนพัฒนาจังหวัดที่ผ่านการประชุมปรึกษาหารือและประชาคมระดับจังหวัด เข้าร่วมประชุมกับคณะกรรมการบริหารจังหวัดแบบบูรณาการ (ก.บ.จ.) เพื่อรับฟังข้อคิดเห็นเกี่ยวกับแผนพัฒนาจังหวัด ๕ ปี พ.ศ. ๒๕๖๖-๒๕๗๐ ของจังหวัดอุดรธานีและจัดทำให้เป็นแผนพัฒนาจังหวัดที่สมบูรณ์ยิ่งขึ้น รวมทั้งในการการกำหนดทิศทางพัฒนาจังหวัดอุดรธานี ปี ๒๕๖๖-๒๕๗๐ โดยการจัดทำแผนพัฒนาจังหวัดจำเป็นต้องเริ่มจากการวิเคราะห์ข้อมูลสถานการณ์การพัฒนาจังหวัดที่ครบถ้วนรอบด้านครอบคลุมมิติเศรษฐกิจสังคมสิ่งแวดล้อมและสุขภาพ

เป้าหมายการพัฒนาจังหวัดอุดรธานี : "เมืองอัจฉริยะ ศูนย์กลางการค้าการลงทุนการท่องเที่ยวและไมซ์ในอนุภูมิภาคกลุ่มน้ำโขง"

พันธกิจ

๑) พัฒนาโครงสร้างพื้นฐาน สิ่งอำนวยความสะดวก และการยกระดับมาตรฐานแรงงาน สถานประกอบการและเทคโนโลยี เพื่อเพิ่มขีดความสามารถในการแข่งขัน

๒) พัฒนาการผลิตและการตลาด เกษตรปลอดภัย เกษตรอินทรีย์ เกษตรมูลค่าสูง เกษตรอุตสาหกรรม และส่งเสริมเกษตรอัจฉริยะ เพื่อเพิ่มขีดความสามารถในการแข่งขันและความมั่นคงของเศรษฐกิจฐานราก

๓) พัฒนาทุนมนุษย์ ด้านการศึกษา สาธารณสุข และพลังทางสังคม เพื่อพัฒนาศักยภาพคนตลอดช่วงชีวิต และลดความเหลื่อมล้ำ โดยใช้หลักปรัชญาของเศรษฐกิจพอเพียง

๔) พัฒนาอุตสาหกรรมไมซ์ การกีฬา และการท่องเที่ยวเชิงสร้างสรรค์และวัฒนธรรม การท่องเที่ยวเชิงธุรกิจและการท่องเที่ยวเชิงสุขภาพ โดยใช้ศักยภาพและอัตลักษณ์ของจังหวัด เพื่อเป็นเมืองศูนย์กลางไมซ์ กีฬา และการท่องเที่ยวของอนุภูมิภาคกลุ่มแม่น้ำโขง

๕) อนุรักษ์และฟื้นฟูทรัพยากรธรรมชาติและสิ่งแวดล้อม การบริหารจัดการน้ำ การจัดการขยะเพื่อการใช้ประโยชน์อย่างคุ้มค่าและการเติบโตอย่างยั่งยืน

๖) เสริมสร้างการมีส่วนร่วม เครือข่ายทางสังคม และหลักประกันทางสังคม เพื่อให้เกิดความเสมอภาค ความยุติธรรม ความมั่นคงปลอดภัยในชีวิตและทรัพย์สินของประชาชน

๗) เพิ่มประสิทธิภาพการบริหารจัดการจังหวัดให้มีเอกภาพด้วยการบูรณาการการทำงานกับทุกภาคส่วน ตามแนวทางจังหวัดอัจฉริยะ เพื่อการบริการประชาชนและเพิ่มประสิทธิภาพภาครัฐ

ตัวชี้วัดความสำเร็จตามเป้าหมายการพัฒนาจังหวัด

จากวิสัยทัศน์การพัฒนาจังหวัดอุดรธานี ที่มุ่งเน้นการเป็น "เมืองอัจฉริยะ ศูนย์กลางการค้าการลงทุนการท่องเที่ยวและไมซ์ในอนุภูมิภาคกลุ่มน้ำโขง" และการวิเคราะห์ข้อมูลสถานการณ์การพัฒนาในด้านต่างๆ จังหวัดอุดรธานี จึงกำหนดตัวชี้วัดเป้าหมายการพัฒนา คือ ตัวชี้วัดเป้าหมายการพัฒนา : ผลิตภัณฑ์มวลรวมจังหวัด (Gross Provincial Product : GPP) เพิ่มขึ้นร้อยละ ๕

ประเด็นการพัฒนาของจังหวัด

๑. การพัฒนาศักยภาพการค้าการลงทุนและระบบโลจิสติกส์ เพื่อเพิ่มขีดความสามารถในการแข่งขันในอนุภูมิภาคกลุ่มน้ำโขง

๒. การส่งเสริมและยกระดับการผลิตและการตลาดสินค้าเกษตรเพื่อเพิ่มขีดความสามารถทางการแข่งขันและความมั่นคงของเศรษฐกิจฐานราก

๓. การยกระดับคุณภาพชีวิต การสาธารณสุข และการศึกษา เพื่อสร้างภูมิคุ้มกันและความเข้มแข็งให้สังคมพร้อมรับมือกับการเปลี่ยนแปลง

๔. การยกระดับมาตรฐานอุตสาหกรรมไมซ์ การกีฬา การท่องเที่ยวเชิงคุณค่า โดยใช้ศักยภาพและอัตลักษณ์ของจังหวัดอุดรธานีรองรับการแข่งขันทุกรูปแบบ

๕. การจัดการทรัพยากรธรรมชาติและสิ่งแวดล้อม เพื่อการใช้ประโยชน์อย่างคุ้มค่าและยั่งยืน

๖. การเสริมสร้างสังคมที่เข้มแข็ง มั่นคง ปลอดภัยในชีวิตและทรัพย์สินของประชาชน

๑.๔ ยุทธศาสตร์การพัฒนาขององค์กรปกครองส่วนท้องถิ่นในเขตจังหวัด

ยุทธศาสตร์การพัฒนาขององค์กรปกครองส่วนท้องถิ่นในเขตจังหวัดอุดรธานี (พ.ศ. ๒๕๖๑ – ๒๕๖๕)

๑. วิสัยทัศน์ (Vision)

“บูรณาการการพัฒนาท้องถิ่นอย่างมีคุณภาพ เพื่อส่งเสริมให้จังหวัดอุดรธานีเป็นเมืองนำอยู่เป็นศูนย์กลางการค้าการลงทุนอนุภูมิภาคลุ่มน้ำโขงอย่างยั่งยืน”

๒. พันธกิจ (Mission)

๑. การจัดทำแผนพัฒนาท้องถิ่นให้สอดคล้องกับแผนพัฒนาจังหวัด
๒. การพัฒนาระบบโครงสร้างพื้นฐาน สาธารณูปโภคและสาธารณูปการ
๓. การพาณิชย์ และส่งเสริมการลงทุน
๔. การส่งเสริมการท่องเที่ยว และกีฬา
๕. การจัดการศึกษา
๖. การสังคมสงเคราะห์และพัฒนาคุณภาพชีวิตเด็ก สตรี คนชราและผู้ด้อยโอกาส
๗. การส่งเสริมการมีส่วนร่วมของราษฎรในการพัฒนาท้องถิ่น
๘. การคุ้มครอง ดูแล และบำรุงรักษาป่าไม้ ที่ดิน ทรัพยากรธรรมชาติและสิ่งแวดล้อม
๑๐. การส่งเสริมประชาธิปไตย ความเสมอภาคและสิทธิเสรีภาพของประชาชน
๑๑. การส่งเสริมศิลปะ วัฒนธรรม จารีต ประเพณีและภูมิปัญญาท้องถิ่น
๑๒. การกำจัดขยะมูลฝอย สิ่งปฏิกูล และมลพิษต่างๆ
๑๓. การรักษาความสงบเรียบร้อย ส่งเสริมสนับสนุนการป้องกันและรักษาความปลอดภัยในชีวิต และทรัพย์สิน

๓. ยุทธศาสตร์การพัฒนา (Strategy)

๓.๑ ยุทธศาสตร์การพัฒนาที่ ๑ การพัฒนาศักยภาพการค้าการลงทุนเพื่อเพิ่มขีดความสามารถในการแข่งขันในอนุภาคลุ่มน้ำโขง

แนวทางการพัฒนา

- ๑.) ส่งเสริมอุตสาหกรรมและพัฒนาแรงงานมุ่งสู่ความเป็นเลิศ
- ๒.) ส่งเสริมการตลาดและแผนธุรกิจให้แก่กลุ่มเป้าหมายอุดรธานี ๔.๐
- ๓.) พัฒนาโครงสร้างพื้นฐานสิ่งอำนวยความสะดวกเพื่อเป็นศูนย์กลางการค้าบริการ
- ๔.) สร้างมูลค่าเพิ่มผลิตภัณฑ์และบริการเพื่อให้แข่งขันได้

๓.๒ ยุทธศาสตร์การพัฒนาที่ ๒ การส่งเสริมการพัฒนาเกษตรอุตสาหกรรม ยกระดับมาตรฐานการผลิตสินค้าเกษตรปลอดภัยและเกษตรอินทรีย์

แนวทางการพัฒนา

- ๑.) ขยายผลองค์ความรู้การทำเกษตรตามหลักปรัชญาเศรษฐกิจพอเพียง
- ๒.) พัฒนาโครงสร้างพื้นฐานการเกษตร
- ๓.) เพิ่มประสิทธิภาพการผลิต การแปรรูปสินค้าเกษตรปลอดภัยและเกษตรอินทรีย์
- ๔.) ส่งเสริมการตลาดสินค้าเกษตร

๓.๓ ยุทธศาสตร์การพัฒนาที่ ๓ การยกระดับคุณภาพชีวิตเพื่อสร้างความเข้มแข็งให้สังคมมีความพร้อมกับการเปลี่ยนแปลงทางเศรษฐกิจ สังคม วัฒนธรรม และเทคโนโลยี

แนวทางการพัฒนา

- ๑.) ส่งเสริมการเตรียมความพร้อมสังคมผู้สูงอายุสุขภาพดี
- ๒.) พัฒนาคุณภาพการศึกษาและคุณภาพชีวิตคนอุดรธานีทุกกลุ่มวัย

- ๓.) ลดความเหลื่อมล้ำด้านสังคมคนอุดรธานีด้วยหลักปรัชญาของเศรษฐกิจพอเพียง
- ๔.) พัฒนาระบบบริหารจัดการด้านสังคมคุณภาพชีวิต

๓.๔ ยุทธศาสตร์การพัฒนาที่ ๔ การยกระดับมาตรฐานอุตสาหกรรมไมซ์ การท่องเที่ยว และอุตสาหกรรมกีฬา โดยใช้อัตลักษณ์และศักยภาพด้านที่ตั้งเพื่อสร้างความเป็นเมืองศูนย์กลางของอนุภาคลุ่มน้ำโขง

แนวทางการพัฒนา

- ๑.) ส่งเสริมการตลาดและการประชาสัมพันธ์จูงใจโดยเน้นศักยภาพที่มีเอกลักษณ์
- ๒.) สนับสนุนการสร้างคลัสเตอร์เชื่อมโยงกลุ่มผู้ผลิตสินค้า
- ๓.) พัฒนาบุคลากรด้านอุตสาหกรรมไมซ์ การท่องเที่ยว และอุตสาหกรรมกีฬา
- ๔.) พัฒนาโครงสร้างพื้นฐานและสิ่งอำนวยความสะดวกด้านการบริหารจัดการอุตสาหกรรมไมซ์ การท่องเที่ยว และอุตสาหกรรมกีฬา

๓.๕ ยุทธศาสตร์การพัฒนาที่ ๕ การจัดการทรัพยากรธรรมชาติและสิ่งแวดล้อมเพื่อการใช้ประโยชน์อย่างยั่งยืน

แนวทางการพัฒนา

- ๑.) ปกป้อง อนุรักษ์ ปันฟู ทรัพยากรธรรมชาติและสิ่งแวดล้อม
- ๒.) พัฒนาแหล่งน้ำและนำไปใช้ประโยชน์อย่างสูงสุด
- ๓.) ส่งเสริมการจัดการสิ่งแวดล้อมและการนำกลับมาใช้ประโยชน์
- ๔.) พัฒนาระบบเครือข่ายด้านการบริหารจัดการทรัพยากรธรรมชาติและสิ่งแวดล้อม

๓.๖ ยุทธศาสตร์การพัฒนาที่ ๖ การเสริมสร้างความมั่นคง ความปลอดภัยในชีวิตทรัพย์สินของประชาชน

แนวทางการพัฒนา

- ๑.) ส่งเสริมการเรียนรู้วิถีการปกครองในระบบประชาธิปไตยอันมีพระมหากษัตริย์ทรงเป็นพระประมุข
- ๒.) ป้องกันปัญหาและแก้ไขปัญหาอาชญากรรมและจัดระเบียบสังคม
- ๓.) รักษาความปลอดภัยในชีวิตและทรัพย์สินของประชาชน
- ๔.) ยกระดับมาตรฐานการบริหารจัดการด้านป้องกันและบรรเทาสาธารณภัย

๓.๗ ยุทธศาสตร์การพัฒนาที่ ๗ ด้านบริหารจัดการแบบบูรณาการ

แนวทางการพัฒนา

- ๑.) ส่งเสริมและพัฒนาศักยภาพของท้องถิ่นต่างๆ ด้านตามหลักการบริหารบ้านเมืองที่ดี
- ๒.) ส่งเสริมให้ประชาชนเข้ามามีส่วนร่วมในการจัดทำแผนพัฒนาท้องถิ่น
- ๓.) ประสานบูรณาการแผนพัฒนาท้องถิ่นมิให้เกิดความทับซ้อนของพื้นที่ในการดำเนินงาน เพื่อ

ประโยชน์สูงสุดของประชาชน

๒. ยุทธศาสตร์ขององค์กรปกครองส่วนท้องถิ่น (องค์การบริหารส่วนตำบลบ้านดุง)

๒.๑ วิสัยทัศน์

“อบต.บ้านดุงน่าอยู่ สาธารณูปโภคพร้อม สิ่งแวดล้อมดี คุณภาพชีวิตมั่นคง ส่งเสริมการศึกษา พัฒนาเศรษฐกิจตำบล”

๒.๒ ยุทธศาสตร์

๑. ยุทธศาสตร์การพัฒนาด้านโครงสร้างพื้นฐานและสาธารณูปโภค
๒. ยุทธศาสตร์การพัฒนาด้านเศรษฐกิจและอุตสาหกรรมเกษตร
๓. ยุทธศาสตร์การพัฒนาด้านการพัฒนาสังคม การศึกษา ศาสนาศิลปวัฒนธรรม การท่องเที่ยว และกีฬา
๔. ยุทธศาสตร์การพัฒนาด้านสาธารณสุข ทรัพยากรธรรมชาติและสิ่งแวดล้อม
๕. ยุทธศาสตร์การพัฒนาด้านการเสริมสร้างความมั่นคง ความปลอดภัยในชีวิตและทรัพย์สิน

๒.๓ เป้าประสงค์

๑. เพื่อพัฒนาเส้นทางคมนาคมให้ใช้ได้ตลอดปี ให้มีความสะดวกและปลอดภัยยิ่งขึ้น
๒. เพื่อพัฒนาแหล่งน้ำเพื่อการอุปโภค บริโภค น้ำเพื่อการเกษตรให้เพียงพอ และมีคุณภาพ
๓. เพื่อพัฒนาและส่งเสริมการศึกษา กีฬา ศาสนา วัฒนธรรมและภูมิปัญญาท้องถิ่น
๔. เพื่อส่งเสริมและพัฒนาเศรษฐกิจ ตามแนวเศรษฐกิจพอเพียงและเกษตรทฤษฎีใหม่
๕. เพื่อส่งเสริมการพัฒนาสตรี เยาวชน ผู้สูงอายุ ผู้พิการและผู้ป่วยเอดส์
๖. เพื่อคุ้มครองดูแล และบำรุงรักษาทรัพยากรธรรมชาติและสิ่งแวดล้อม
๗. เพื่อป้องกันและบรรเทาสาธารณภัย
๘. เพื่อป้องกันและระงับโรคติดต่อ
๙. เพื่อป้องกันและแก้ไขปัญหายาเสพติดภายในตำบล
๑๐. เพื่อพัฒนาการบริหารจัดการองค์กรให้มีประสิทธิภาพ

๒.๔ ตัวชี้วัด

ยุทธศาสตร์	ตัวชี้วัด
๑. ยุทธศาสตร์การพัฒนาด้านโครงสร้างพื้นฐานและสาธารณูปโภค	๑. ร้อยละที่เพิ่มขึ้นของระบบสาธารณูปโภคในหมู่บ้าน/ชุมชน ๒. ร้อยละไฟฟ้าสาธารณะภายในตำบลที่เพิ่มขึ้นและทั่วถึง ๓. ร้อยละจำนวนครัวเรือนที่ใช้น้ำประปา ๔. คุณภาพของน้ำประปาหมู่บ้าน ๕. จำนวนระบบประปาที่ได้รับการก่อสร้าง /บำรุงรักษา ๖. เส้นทางคมนาคมและสัญญาณไฟจราจรที่ใช้ได้ตลอดปี ๗. การสำรวจข้อมูลการพื้นที่ภายในตำบลเปลี่ยนแปลงเพิ่มขึ้น
๒. ยุทธศาสตร์การพัฒนาด้านเศรษฐกิจและอุตสาหกรรมเกษตร	๑. ร้อยละจำนวนประชาชนที่มีรายได้เพิ่มขึ้นจากการประกอบอาชีพหลักและอาชีพเสริม ๒. จำนวนที่เพิ่มขึ้นของประชาชนที่ได้รับการส่งเสริม สนับสนุนพัฒนาอาชีพด้านเกษตรอินทรีย์ ๓. จำนวนครัวเรือนที่ดำเนินตามแนวพระราชดำริ ๔. จำนวนครัวเรือนที่ทำอุตสาหกรรมครัวเรือน ๕. ร้อยละผลิตภัณฑ์การแปรรูปที่เพิ่มขึ้น
๓. ยุทธศาสตร์การพัฒนาด้านการพัฒนาสังคม การศึกษา ศาสนาศิลปวัฒนธรรม การท่องเที่ยวและกีฬา	๑. ร้อยละของเยาวชนในพื้นที่ที่สามารถเติบโตโดยมีคุณภาพชีวิตที่ดีขึ้น ๒. ประชาชนมีความรู้ ความสามารถมากขึ้น ๓. ประชาชนได้รับสวัสดิการคุณภาพชีวิตที่ดีขึ้น ๔. ร้อยละของประชาชนผู้ด้อยโอกาส และผู้ยากไร้ได้รับจัดสรรสวัสดิการ ๕. ร้อยละของเด็กที่อยู่ในวัยเรียนได้รับการศึกษาขั้นพื้นฐานร้อยละ ๙๐ ของจำนวนเด็ก ๖. มีศูนย์พัฒนาเด็กเล็กที่ได้มาตรฐาน และครูผู้ดูแลเด็กมีศักยภาพในการสอน ๗. ร้อยละของประชาชนที่เข้าร่วมกิจกรรมการสืบสานอนุรักษ์ศาสนา ศิลปวัฒนธรรม ประเพณี และภูมิปัญญาท้องถิ่น ๘. จำนวนกิจกรรมที่สืบสานอนุรักษ์ศาสนา ศิลปวัฒนธรรม ประเพณี ๙. จำนวนที่เพิ่มขึ้นของแหล่งท่องเที่ยวที่ได้รับการพัฒนา พื้นฟู ๑๐. จำนวนกิจกรรมที่ส่งเสริมภูมิปัญญาชาวบ้าน ๑๑. สถานที่ให้ความรู้ภูมิปัญญาชาวบ้านที่เพิ่มขึ้นร้อยละจำนวนที่เพิ่มขึ้นของประชาชนที่ได้รับการส่งเสริม เสริมสร้างคุณภาพชีวิตของประชาชนในท้องถิ่นและสุขภาพ ๑๒. ระดับความพึงพอใจต่อการให้บริการประชาชน

<p>๔. ยุทธศาสตร์การพัฒนาด้านสาธารณสุข ทรัพยากรธรรมชาติและสิ่งแวดล้อม</p>	<p>๑. จำนวนชุมชน ที่อยู่อาศัยอย่างถูกสุขลักษณะ ๒. ร้อยละของประชาชนที่เป็นโรคติดต่อที่ลดลง ๓. จำนวนชุมชน ดำเนินการจัดเก็บขยะมูลฝอยไปทำลายอย่างถูก สุขลักษณะ ๔. จำนวนกิจกรรม/โครงการที่รณรงค์การคัดแยกขยะและพลังงาน ทดแทน ๕. จำนวน กิจกรรม/โครงการ ที่ส่งเสริมการอนุรักษ์ ทรัพยากรธรรมชาติให้ประชาชนร่วมกันทำ ๖. จำนวนกิจกรรม/โครงการที่ส่งเสริมการฟื้นฟูสิ่งแวดล้อมใน ท้องถิ่น ๗. ร้อยละครัวเรือนที่ร่วมกันฟื้นฟูสิ่งแวดล้อมในพื้นที่ ๘. จำนวนที่เพิ่มขึ้นของประชาชนที่แสดงออกถึงประชาชนมีร่างกาย ที่แข็งแรง</p>
<p>๕. ยุทธศาสตร์การพัฒนาด้านการ เสริมสร้างความมั่นคง ความปลอดภัยใน ชีวิตและทรัพย์สิน</p>	<p>๑. การลดลงของจำนวนผู้เสพ/ผู้ติดและผู้ค้ายาเสพติด ๒. ระดับความพึงพอใจต่อการให้บริการ ๓. ประชาชนระดับความพึงพอใจต่อการให้บริการประชาชน</p>

๒.๕ ค่าเป้าหมาย

- ๑) ด้านการได้รับบริการด้านโครงสร้างพื้นฐานให้มีความสะดวกและรวดเร็ว
 - ค่าเป้าหมาย จำนวน ๔๐ โครงการ
- ๒) ประชาชนมีศักยภาพมีรายได้เพียงพอสามารถพึ่งตนเองได้
 - ค่าเป้าหมาย จำนวน ๒ โครงการ
- ๓) ประชาชนมีความรู้ บำรุงรักษาศิลปวัฒนธรรม การท่องเที่ยวและกีฬา
 - ค่าเป้าหมาย จำนวน ๑๐ โครงการ
- ๔) ประชาชนมีสุขภาพแข็งแรง มีการสนับสนุนด้านสาธารณสุขเพียงพอ และทรัพยากรธรรมชาติและสิ่งแวดล้อมได้รับการฟื้นฟู
 - ค่าเป้าหมาย จำนวน ๕ โครงการ
- ๕) การบริหารจัดการภาครัฐที่ดีและมีส่วนร่วมจากทุกภาคส่วน และส่งเสริมความมั่นคง ความปลอดภัยในชีวิตและทรัพย์สิน
 - ค่าเป้าหมาย จำนวน ๔ โครงการ

๒.๖ กลยุทธ์

๑. ด้านโครงสร้างพื้นฐานและสาธารณูปโภค

๑. การก่อสร้าง ปรับปรุง บำรุงรักษา ถนนสะพาน ทางเท้า ท่อระบายน้ำ รังระบายน้ำชุดลอกโคลง ลำห้วย และโครงสร้างพื้นฐานที่จำเป็น
๒. การขยายเขตไฟฟ้า ปรับปรุง ซ่อมแซมบำรุงรักษาระบบไฟฟ้าและแสงสว่าง
๓. การจัดการและซ่อมแซมระบบประปา อ่างเก็บน้ำและแหล่งน้ำเพื่ออุปโภคบริโภค
๔. การพัฒนาระบบจราจร

๒. ด้านเศรษฐกิจและอุตสาหกรรมเกษตร

๑. การส่งเสริมการประกอบอาชีพและกลุ่มอาชีพให้แก่ประชาชน
๒. ส่งเสริมและสนับสนุนการทำเกษตรอินทรีย์และในการทำเกษตรตามแนวทางปรัชญาเศรษฐกิจพอเพียง
๓. ส่งเสริมภูมิปัญญาชาวบ้านสู่การแปรรูปและเพิ่มผลผลิตทางการเกษตรสู่การจัดจำหน่ายสินค้าในตลาดท้องถิ่น

๓. ด้านการพัฒนาสังคม การศึกษา ศาสนา ศิลปวัฒนธรรม การท่องเที่ยวและกีฬา

๑. การพัฒนาชุมชนให้เข้มแข็ง
๒. การพัฒนาคุณภาพชีวิตและสวัสดิการสังคมให้แก่ประชาชน
๓. ส่งเสริมการศึกษาและยกระดับการศึกษาให้มีคุณภาพ
๔. ส่งเสริมการอนุรักษ์ประเพณีท้องถิ่น ศาสนาและศิลปวัฒนธรรมสู่การเป็นแหล่งท่องเที่ยว
๕. ส่งเสริมการพัฒนาแหล่งภูมิปัญญา และการบริการให้เป็นแหล่งท่องเที่ยว
๖. ส่งเสริมด้านการกีฬาและนันทนาการ
๗. ส่งเสริมการเมืองการปกครองและเพิ่มประสิทธิภาพการบริหารจัดการในองค์กร

๔. ด้านสาธารณสุข ทรัพยากรธรรมชาติและสิ่งแวดล้อม

๑. ส่งเสริมกิจการงานสาธารณสุขและป้องกันโรคติดต่อ
๒. การบำบัด จัดการขยะมูลฝอยและสิ่งปฏิกูล
๓. การสร้างจิตสำนึกให้ประชาชนหวงแหนทรัพยากรธรรมชาติ
๔. ส่งเสริมให้ประชาชนดูแลและฟื้นฟูสิ่งแวดล้อมในท้องถิ่น
๕. ส่งเสริมให้ประชาชนในชุมชนมีสุขภาพแข็งแรง

๕. ด้านการเสริมสร้างความมั่นคง ความปลอดภัยในชีวิตและทรัพย์สิน

๑. ป้องกันแก้ไขปัญหาอาชญากรรมและจัดระเบียบสังคม
๒. รักษาความปลอดภัยในชีวิตและทรัพย์สินของประชาชน
๓. ป้องกันและบรรเทาสาธารณภัย การแก้ไขปัญหาคูบัตินเหตุและภัยธรรมชาติจุดยืนทาง

๒.๗ ความเชื่อมโยงของยุทธศาสตร์ในภาพรวม

ยุทธศาสตร์การพัฒนาขององค์กรปกครองส่วนท้องถิ่นในเขตจังหวัดอุดรธานี ทั้ง ๖ ยุทธศาสตร์ มีความเชื่อมโยงและสอดคล้องกับแผนยุทธศาสตร์ชาติ ๒๐ ปี แผนพัฒนาเศรษฐกิจและสังคมแห่งชาติฉบับที่ ๑๒ แผนพัฒนาภาค แผนพัฒนากลุ่มจังหวัด แผนพัฒนาจังหวัดอุดรธานี ยุทธศาสตร์การพัฒนาองค์การบริหารส่วนตำบลบ้านดุง โดยมีเป้าหมายสำคัญที่นำทิศทางการพัฒนาท้องถิ่นไปสู่ความมั่นคง มั่งคั่ง ยั่งยืน สังคมน่าอยู่ร่วมกันอย่างมีความสุข และครอบคลุมทุกมิติพัฒนา ซึ่งทุกประเด็นต้องการบูรณาการจากทุกภาคส่วนทั้งหน่วยงานภาครัฐ ภาคเอกชน และความต้องการของภาคประชาสังคม ท้องถิ่นและชุมชน อย่างเป็นเอกภาพ เพื่อประโยชน์สูงสุดในการพัฒนาพื้นที่จังหวัดอุดรธานีโครงสร้างเชื่อมโยงยุทธศาสตร์พัฒนาขององค์กรปกครองส่วนท้องถิ่นในเขตจังหวัดอุดรธานี (พ.ศ. ๒๕๖๑ - ๒๕๖๕)

ความเชื่อมโยงของยุทธศาสตร์ในภาพรวม

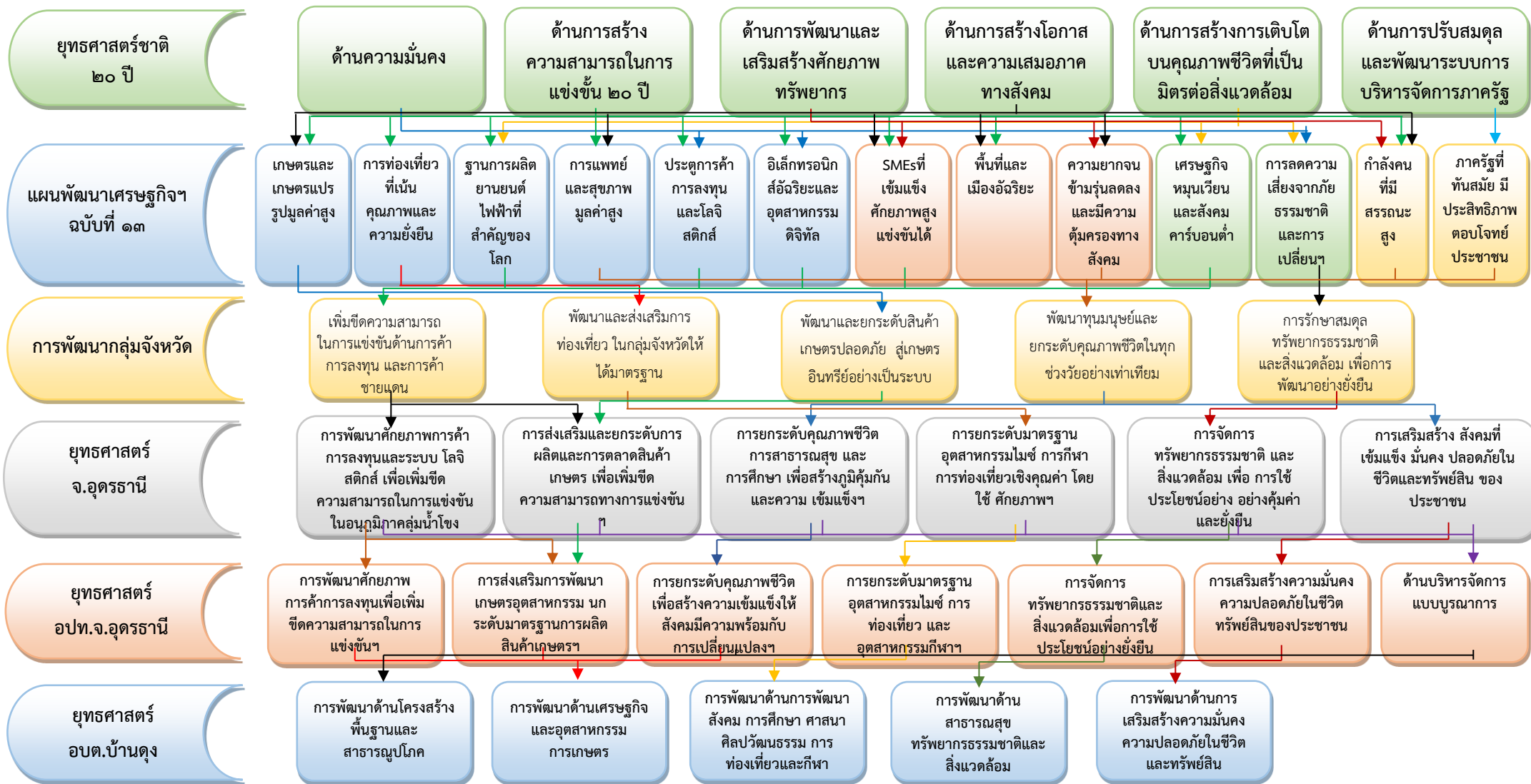

ตารางยุทธศาสตร์ต่างๆ

ยุทธศาสตร์ อปท. (อบต.บ้านดุง) (พ.ศ.๒๕๖๖-๒๕๗๐)	ยุทธศาสตร์ อปท.ในเขต จังหวัดอุดรธานี (พ.ศ.๒๕๖๖-๒๕๗๐)	ยุทธศาสตร์ จังหวัดอุดรธานี (พ.ศ.๒๕๖๖-๒๕๗๐)	แผนพัฒนากลุ่มจังหวัด (พ.ศ.๒๕๖๖-๒๕๗๐)	แผนเศรษฐกิจ ฉบับที่ ๑๓ (พ.ศ.๒๕๖๖-๒๕๗๐)	ยุทธศาสตร์ชาติ ๒๐ ปี (พ.ศ.๒๕๖๑-๒๕๘๐)
๑. ยุทธศาสตร์การ พัฒนาด้าน สาธารณสุขโรคและ โครงสร้างพื้นฐาน	๓. การยกระดับคุณภาพชีวิต เพื่อสร้างความเข้มแข็งให้ สังคมมีความพร้อมกับการ เปลี่ยนแปลงฯ	๑.การพัฒนาศักยภาพการค้า การลงทุนและระบบ โลจิสติกส์ เพื่อเพิ่มขีดความสามารถในการ แข่งขัน ในอนุภูมิภาคลุ่มน้ำโขง	๔.พัฒนาทุนมนุษย์และ ยกระดับคุณภาพชีวิตในทุก ช่วงวัยอย่างเท่าเทียม	๗.ไทยมีวิสาหกิจขนาดกลาง และขนาดย่อมที่เข้มแข็ง มี ศักยภาพสูง และสามารถแข่งขันได้	๒.ด้านการสร้าง ความสามารถในการแข่งขัน ๒๐ ปี
	๗. ด้านบริหารจัดการแบบ บูรณาการ	๕.การจัดการ ทรัพยากรธรรมชาติ และ สิ่งแวดล้อม เพื่อ การใช้ประโยชน์ อย่าง อย่างคุ้มค่าและยั่งยืน		๑๓.ภาครัฐที่ทันสมัย มี ประสิทธิภาพตอบโจทย์ ประชาชน	๓.ด้านการพัฒนาและ เสริมสร้างศักยภาพ ทรัพยากร
		๖.การเสริมสร้าง สังคมที่เข้มแข็ง มั่นคง ปลอดภัยใน ชีวิตและ ทรัพย์สิน ของประชาชน			๔.ด้านการสร้างโอกาสและ ความเสมอภาคทางสังคม

ยุทธศาสตร์ อปท. (อบต.บ้านดุง) (พ.ศ.๒๕๖๖-๒๕๗๐)	ยุทธศาสตร์ อปท.ในเขต จังหวัดอุดรธานี (พ.ศ.๒๕๖๖-๒๕๗๐)	ยุทธศาสตร์ จังหวัดอุดรธานี (พ.ศ.๒๕๖๖-๒๕๗๐)	แผนพัฒนากลุ่มจังหวัด (พ.ศ.๒๕๖๖-๒๕๗๐)	แผนเศรษฐกิจ ฉบับที่ ๑๓ (พ.ศ.๒๕๖๖-๒๕๗๐)	ยุทธศาสตร์ชาติ ๒๐ ปี (พ.ศ.๒๕๖๑-๒๕๘๐)
๒. ยุทธศาสตร์การพัฒนา ด้านเศรษฐกิจและ อุตสาหกรรมเกษตร	๑.การพัฒนาศักยภาพการค้า การลงทุนเพื่อเพิ่มขีด ความสามารถในการแข่งขันฯ	๑.การพัฒนาศักยภาพการค้า การลงทุนและระบบ โลจิสติกส์ เพื่อเพิ่มขีด ความสามารถในการ แข่งขัน ในอนุภูมิภาคลุ่มน้ำโขง	๑.เพิ่มขีดความสามารถ ในการแข่งขันด้านการค้า การลงทุน และการค้า ชายแดน	๑. เกษตรและเกษตรแปรรูป มูลค่าสูง	๑.ด้านความมั่นคง
	๒.การส่งเสริมการพัฒนา เกษตรอุตสาหกรรม นกระดับ มาตรฐานการผลิตสินค้า เกษตรฯ	๒.การส่งเสริมและยกระดับการ ผลิตและการตลาดสินค้าเกษตร เพื่อเพิ่มขีดความสามารถ ทางการแข่งขันฯ	๓. พัฒนาและยกระดับ สินค้าเกษตรปลอดภัย สู่ เกษตรอินทรีย์อย่างเป็น ระบบ	๔.การแพทย์และสุขภาพ มูลค่าสูง	๒.ด้านการสร้าง ความสามารถในการแข่งขัน ๒๐ ปี
	๓.การยกระดับคุณภาพชีวิต เพื่อสร้างความเข้มแข็งให้ สังคมมีฯ	๓.การยกระดับคุณภาพชีวิต การ สาธารณสุข และการศึกษา เพื่อ สร้างภูมิคุ้มกันและความ เข้ม แข็งฯ	๔.พัฒนาทุนมนุษย์และ ยกระดับคุณภาพชีวิตในทุก ช่วงวัยอย่างเท่าเทียม	๕.ประตูการค้าการลงทุน และโลจิสติกส์	๓.ด้านการพัฒนาและ เสริมสร้างศักยภาพ ทรัพยากร
				๖.อิเล็กทรอนิกส์อัจฉริยะและ อุตสาหกรรมดิจิทัล	๔.ด้านการสร้างโอกาสและ ความเสมอภาคทางสังคม
				๗. SMEsที่เข้มแข็ง ศักยภาพ สูง แข่งขันได้	๕.ด้านการสร้างการเติบโต บนคุณภาพชีวิตที่เป็นมิตร ต่อสิ่งแวดล้อม

ยุทธศาสตร์ อปท. (อบต.บ้านดุง) (พ.ศ.๒๕๖๖-๒๕๗๐)	ยุทธศาสตร์ อปท.ในเขต จังหวัดอุดรธานี (พ.ศ.๒๕๖๖-๒๕๗๐)	ยุทธศาสตร์ จังหวัดอุดรธานี (พ.ศ.๒๕๖๖-๒๕๗๐)	แผนพัฒนากลุ่มจังหวัด ภาคตะวันออกเฉียงเหนือ ตอนบน ๑ (พ.ศ.๒๕๖๖-๒๕๗๐)	แผนเศรษฐกิจ ฉบับที่ ๑๓ (พ.ศ.๒๕๖๖-๒๕๗๐)	ยุทธศาสตร์ชาติ ๒๐ ปี (พ.ศ.๒๕๖๑-๒๕๘๐)
๓. ยุทธศาสตร์การพัฒนา ด้านการพัฒนาสังคม การศึกษา ศาสนา ศิลปวัฒนธรรม การ ท่องเที่ยวและกีฬา	๓.การยกระดับมาตรฐาน อุตสาหกรรมไมซ์ การ ท่องเที่ยว และอุตสาหกรรม กีฬา	๔.การยกระดับมาตรฐาน อุตสาหกรรมไมซ์ การกีฬา การ ท่องเที่ยวเชิงคุณค่า โดยใช้ ศักยภาพฯ	๒.พัฒนาและส่งเสริมการ ท่องเที่ยว ในกลุ่มจังหวัดให้ ได้มาตรฐาน	๒.การท่องเที่ยวที่เน้นคุณภาพ และความยั่งยืน	๒.ด้านการสร้าง ความสามารถในการแข่งขัน ๒๐ ปี
				๗.ไทยมีวิสาหกิจขนาดกลาง และขนาดย่อมที่เข้มแข็ง มี ศักยภาพสูง และสามารถ แข่งขันได้	. ยุทธศาสตร์ชาติด้านการ สร้างความสามารถในการ แข่งขัน
					๔.ด้านการสร้างโอกาสและ ความเสมอภาคทางสังคม

ยุทธศาสตร์ อปท. (อบต.บ้านดุง) (พ.ศ.๒๕๖๖-๒๕๗๐)	ยุทธศาสตร์ อปท.ในเขต จังหวัดอุดรธานี (พ.ศ.๒๕๖๖-๒๕๗๐)	ยุทธศาสตร์ จังหวัดอุดรธานี (พ.ศ.๒๕๖๖-๒๕๗๐)	แผนพัฒนากลุ่มจังหวัด ภาคตะวันออกเฉียงเหนือ ตอนบน ๑ (พ.ศ.๒๕๖๖-๒๕๗๐)	แผนเศรษฐกิจ ฉบับที่ ๑๓ (พ.ศ.๒๕๖๖-๒๕๗๐)	ยุทธศาสตร์ชาติ ๒๐ ปี (พ.ศ.๒๕๖๑-๒๕๘๐)
๔. ยุทธศาสตร์การพัฒนา ด้านสาธารณสุข ทรัพยากรธรรมชาติและ สิ่งแวดล้อม	๕.การจัดการ ทรัพยากรธรรมชาติและ สิ่งแวดล้อมเพื่อการใช้ ประโยชน์อย่างยั่งยืน	๕.การจัดการ ทรัพยากรธรรมชาติและ สิ่งแวดล้อม เพื่อ การใช้ ประโยชน์อย่าง อย่างคุ้มค่าและ ยั่งยืน	๕.การรักษาสมดุล ทรัพยากรธรรมชาติและ สิ่งแวดล้อม เพื่อการ พัฒนาอย่างยั่งยืน	๑๑.การลดความเสี่ยงจากภัย ธรรมชาติและและการ เปลี่ยนแปลงสภาพภูมิอากาศ	๑.ด้านความมั่นคง
		๖.การเสริมสร้าง สังคมที่ เข้มแข็ง มั่นคง ปลอดภัยใน ชีวิตและทรัพย์สิน ของ ประชาชน		๙.ไทยมีความยากจนข้ามรุ่น ลดลง และมีความคุ้มครอง ทางสังคมที่เพียงพอ เหมาะสม	๕.ด้านการสร้างการเติบโต บนคุณภาพชีวิตที่เป็นมิตร ต่อสิ่งแวดล้อม

ยุทธศาสตร์ อปท. (อบต.บ้านดุง) (พ.ศ.๒๕๖๖-๒๕๗๐)	ยุทธศาสตร์ อปท.ในเขต จังหวัดอุดรธานี (พ.ศ.๒๕๖๖-๒๕๗๐)	ยุทธศาสตร์ จังหวัดอุดรธานี (พ.ศ.๒๕๖๖-๒๕๗๐)	แผนพัฒนากลุ่มจังหวัด ภาคตะวันออกเฉียงเหนือ ตอนบน ๑ (พ.ศ.๒๕๖๖-๒๕๗๐)	แผนเศรษฐกิจ ฉบับที่ ๑๓ (พ.ศ.๒๕๖๖-๒๕๗๐)	ยุทธศาสตร์ชาติ ๒๐ ปี (พ.ศ.๒๕๖๑-๒๕๘๐)
๕. ยุทธศาสตร์การพัฒนา ด้านการเสริมสร้างความ มั่นคง ความปลอดภัยใน ชีวิตและทรัพย์สิน	๖.การเสริมสร้างความมั่นคง ความปลอดภัยในชีวิต ทรัพย์สินของประชาชน	๖.การเสริมสร้าง สังคมที่ เข้มแข็ง มั่นคง ปลอดภัยใน ชีวิตและทรัพย์สิน ของ ประชาชน	๔.พัฒนาทุนมนุษย์และ ยกระดับคุณภาพชีวิตในทุก ช่วงวัยอย่างเท่าเทียม	๔.การแพทย์และสุขภาพ มูลค่าสูง	๒.ด้านการสร้าง ความสามารถในการแข่งขัน ๒๐ ปี
				๙.ความยากจนข้ามรุ่นลดลง และมีความคุ้มครองทางสังคม	๓.ด้านการพัฒนาและ เสริมสร้างศักยภาพ ทรัพยากร
				๑๒.กำลังคนที่มี สรณะสูง	๔.ด้านการสร้างโอกาสและ ความเสมอภาคทางสังคม
				๑๓.ภาครัฐที่ทันสมัย มี ประสิทธิภาพตอบโจทย์ ประชาชน	๖.ด้านการปรับสมดุลและ พัฒนาระบบการบริหาร จัดการภาครัฐ
				๑๑. ไทยสามารถลดความ เสี่ยงและผลกระทบจากภัย ธรรมชาติ และการเปลี่ยนแปลงสภาพ ภูมิอากาศ	๑.ยุทธศาสตร์ชาติด้านความ มั่นคง

๓. การวิเคราะห์เพื่อพัฒนาท้องถิ่น

๓.๑ การวิเคราะห์กรอบการจัดทำยุทธศาสตร์ขององค์กรปกครองส่วนท้องถิ่น (SWOT)

จุดแข็ง (Strength)	จุดอ่อน (Weakness)
<p>๑. ด้านการบริหาร</p> <p>๑.๑ มีโครงสร้างการแบ่งส่วนราชการชัดเจน ครอบคลุมอำนาจหน้าที่ตามภารกิจ</p> <p>๑.๒ มีการแบ่งงาน/มอบหมายงานอย่างชัดเจน</p> <p>๑.๓ ผู้บริหารท้องถิ่นสามารถกำหนดนโยบายได้ ภายใต้กรอบของกฎหมาย</p> <p>๑.๔ มีการมอบอำนาจการบริหารงานตามลำดับชั้น</p> <p>๑.๕ มีการกำกับดูแลจากส่วนกลาง และส่วนภูมิภาค</p> <p>๑.๖ มีส่วนราชการหลายส่วนในพื้นที่</p> <p>๑.๗ มีวัสดุอุปกรณ์เครื่องมือเครื่องใช้ในการปฏิบัติงาน อย่างเพียงพอและทันสมัย</p>	<p>๑. ด้านการบริหาร</p> <p>๑.๑ กฎระเบียบข้อบังคับต่างๆ มีการปรับปรุงแก้ไข ตลอดเวลาทำให้ศึกษาไม่ทันขาดความชัดเจนในการ ดำเนินงาน</p> <p>๑.๒ พื้นที่รับผิดชอบมากไม่สามารถบริการการพัฒนา ได้ทั่วถึง</p> <p>๑.๓ ปริมาณงานมีมากบุคลากรมีน้อยมีผลทำให้ ผลงานไม่เกิดประสิทธิภาพและประสิทธิผลเท่าที่ควร</p> <p>๑.๔ ประชากรบางส่วนยังขาดการมีส่วนร่วม</p>
<p>๒. ด้านระเบียบ/กฎหมาย/อำนาจหน้าที่</p> <p>๒.๑ พระราชบัญญัติกำหนดแผนและขั้นตอนการ กระจายอำนาจฯ เอื้อต่อการบริหารงานขององค์กร ปกครองส่วนท้องถิ่น ทำให้ อบต.มีอำนาจในการบริหาร จัดการงานได้ทั่วถึงและรวดเร็ว</p> <p>๒.๒ มีขอบเขต อำนาจหน้าที่รับผิดชอบไม่เต็มพื้นที่</p> <p>๒.๓ รัฐบาลให้การสนับสนุนนโยบายการกระจาย อำนาจให้แก่ท้องถิ่นและมีแนวโน้มที่จะสนับสนุน งบประมาณเพิ่ม</p>	<p>๒. ด้านระเบียบ/กฎหมาย/อำนาจหน้าที่</p> <p>๒.๑ อำนาจหน้าที่ตามแผนการกระจายอำนาจฯ บาง ภารกิจขาดความชัดเจน</p> <p>๒.๒ การถ่ายโอนภารกิจขาดการกำกับดูแลจาก หน่วยงานจากต้นสังกัด ถ่ายโอนภารกิจแต่ไม่ถ่ายโอน งบประมาณ</p> <p>๒.๓ มีส่วนราชการหลายส่วนในพื้นที่ที่มีอำนาจหน้าที่ ทับซ้อนกัน ทำให้ไม่สามารถแก้ไขปัญหาได้ทันทั่วทั้ง</p> <p>๒.๔ ระเบียบยังขาดความชัดเจน มักถูก สตง.ทักท้วง อยู่เสมอ</p> <p>๒.๕ การให้ความอิสระองค์การบริหารส่วนตำบล จาก ส่วนกลางยังไม่เต็มที่ ยังต้องอยู่ภายใต้การกำกับควบคุม ดูแลจากส่วนภูมิภาค</p> <p>๒.๖ กฎหมายบางฉบับล้าสมัยและมีช่องโหว่ ไม่เอื้อต่อ การพัฒนา เช่น พระราชบัญญัติภาษีบำรุงท้องที่</p>

<p>๓. บุคลากร</p> <p>๓.๑ สามารถจัดกรอบอัตรากำลังได้เองตามภารกิจ และงบประมาณ</p> <p>๓.๒ บุคลากรส่วนใหญ่มีภูมิความรู้ในพื้นที่ ทำให้เข้าใจวัฒนธรรมและปัญหาของท้องถิ่น</p> <p>๓.๓ บุคลากรมีการพัฒนาตนเองโดยฝึกอบรมอย่างต่อเนื่อง</p>	<p>๓. บุคลากร</p> <p>๓.๑ บุคลากรมีการโอน (ย้าย) บ่อย ทำให้การทำงานไม่ต่อเนื่อง</p> <p>๓.๒ บุคลากรไม่เพียงพอที่จะรองรับภารกิจทั้งที่เป็นอำนาจหน้าที่ที่ต้องทำและภารกิจที่ได้รับการถ่ายโอน</p> <p>๓.๓ บุคลากรขาดความรัก ความสามัคคี การมีส่วนร่วมเป็นน้ำหนึ่งใจเดียวกัน</p> <p>๓.๔ ลักษณะการทำงานมุ่งที่ผลงานของแต่ละส่วนงาน มากกว่าการทำงานในภาพรวมของ อบต.</p> <p>๓.๕ บุคลากรบางคนยังขาดการพัฒนาศักยภาพและขาดทักษะประสบการณ์ ไม่เรียนรู้งาน</p> <p>๓.๖ มีระบบอุปถัมภ์และกลุ่มพรรคพวกแบบเครือญาติ ในชุมชน</p>
<p>๔. งบประมาณ</p> <p>๔.๑ มีรายได้จากการจัดเก็บภาษีเป็นของตนเอง ทำให้มีอิสระและเกิดความคล่องตัวในการบริหารงบประมาณ</p> <p>๔.๒ ได้รับงบประมาณจากการจัดสรรจากส่วนกลาง</p>	<p>๔. งบประมาณ</p> <p>๔.๑ การจัดสรรงบประมาณจากส่วนกลางไม่เป็นไปตามเป้าหมายที่กำหนด มีแนวโน้มลดลงทุกปี</p> <p>๔.๒ งบประมาณจำนวนมากใช้ในการพัฒนาด้านโครงสร้างพื้นฐาน ทำให้ด้านอื่น ๆ ขาดการพัฒนา เช่น ด้านเศรษฐกิจ สังคม และคุณภาพชีวิต</p> <p>๔.๓ ขาดการสนับสนุนงบประมาณในโครงการ ขนาดใหญ่ที่เกินศักยภาพของอบต. ที่จะดำเนินการได้</p>

๓.๒ การประเมินสถานการณ์สภาพแวดล้อมภายนอกที่เกี่ยวข้อง

โอกาส (Opportunity)	อุปสรรค (Threat)
<p>๑. ด้านการเมืองการปกครอง</p> <p>๑.๑ แนวโน้มการกระจายอำนาจ/ข้อเสนอการปฏิรูปโครงสร้าง อำนาจหน้าที่ ทำให้บทบาทการบริหารราชการส่วนท้องถิ่นเพิ่มขึ้น</p> <p>๑.๒ รัฐบาลให้ความสำคัญกับการพัฒนาพื้นที่ (Area - Based) และการบริหารราชการแบบบูรณาการ</p>	<p>๑. ด้านการเมืองการปกครอง</p> <p>๑.๑ การเปลี่ยนแปลงทางการเมือง และการแทรกแซงทางการเมือง การเมืองขาดเสถียรภาพ ส่งผลต่อการดำเนินนโยบายที่ขาดความต่อเนื่อง</p> <p>๑.๒ ภายในปี ๒๕๕๘ ไม่มีทิศทางที่แน่นอนในการเลือกตั้ง</p> <p>๑.๓ พื้นที่ทับซ้อนระหว่างส่วนภูมิภาคและส่วนท้องถิ่น ซึ่งอาจส่งผลกระทบต่อการทำงานได้</p>

<p>๒. ด้านเศรษฐกิจ</p> <p>๒.๑ การขยายตลาดทางการค้าการลงทุนทั้งภาคเกษตรและอุตสาหกรรมในครัวเรือน</p> <p>๒.๒ การสร้างมูลค่าเพิ่มและความแตกต่างในสินค้า</p> <p>๒.๓ แนวทางการพัฒนาประเทศที่ยึดหลักปรัชญาเศรษฐกิจพอเพียง</p> <p>๒.๔ อัตราค่าแรงขั้นต่ำ ๓๐๐ บาท</p>	<p>๒. ด้านเศรษฐกิจ</p> <p>๒.๑ ความขัดแย้งทางการเมืองส่งผลให้การพัฒนาไม่ต่อเนื่อง</p> <p>๒.๒ ค่าครองชีพที่สูงขึ้น ความผันผวนของราคาสินค้าอุปโภค/บริโภค เช่น น้ำมัน ข้าวสารอาหารแห้ง ยารักษาโรค แพงสูงขึ้นอย่างต่อเนื่อง</p> <p>๒.๓ ราคาพืชผลการเกษตรไม่คงที่ ขึ้นอยู่กับกลไกราคาของตลาด</p> <p>๒.๔ เกษตรกรยังนิยมใช้สารเคมีในการเพิ่มผลผลิตทางการเกษตร</p> <p>๒.๕ กลุ่มอาชีพขาดความเข้มแข็ง</p> <p>๒.๕ ประชาชนยังมีระบบความคิด หรือการประกอบอาชีพแบบเดิมๆ เช่น การปลูกพืชเชิงเดี่ยว</p> <p>๒.๖ เกิดภัยพิบัติ เช่น อุทกภัยและภัยแล้ง ทำให้เกิดความเสียหายต่อผลผลิตทางด้านเกษตรกรรม</p>
<p>๓. ด้านสังคม วัฒนธรรม</p> <p>๓.๑ มีสถานศึกษาทุกระดับในพื้นที่ และมีศูนย์การเรียนรู้นอกระบบ ซึ่งมีความพร้อม มีศักยภาพในการจัดการศึกษาอย่างทั่วถึง</p> <p>๓.๒ มีโรงพยาบาลส่งเสริมสุขภาพตั้งอยู่ในพื้นที่และการให้บริการฟรีในเรื่องรับส่งผู้ป่วยฉุกเฉิน หรือตามแพทย์นัด</p> <p>๓.๓ รัฐบาลกำหนดให้การแก้ไขและป้องกันปัญหายาเสพติดเป็นวาระแห่งชาติ</p> <p>๓.๔ การขยายตัวเป็นชุมชนมากขึ้น</p>	<p>๓. ด้านสังคม วัฒนธรรม</p> <p>๓.๑ ปัญหาการแพร่ระบาดของยาเสพติดในพื้นที่</p> <p>๓.๒ ประชากรแฝงทำให้การจัดสรรงบประมาณจากรัฐบาลไม่สอดคล้องกับจำนวนประชากรที่มีอยู่จริง เบียดบังการใช้ทรัพยากรของท้องถิ่น</p> <p>๓.๓ การตอบรับกระแสบริโภคนิยมและวัฒนธรรมตะวันตกของประชาชน</p> <p>๓.๔ ปัญหาเสพติด แหล่งอบายมุขเป็นการมอมเมาเยาวชนก่อให้เกิดปัญหาสังคม</p>
<p>๔. นโยบายรัฐบาล</p> <p>๔.๑ นโยบายการแก้ไขและป้องกันปัญหาเสพติดเป็นวาระแห่งชาติ</p> <p>๔.๒ ยกระดับคุณภาพชีวิตของประชาชน</p> <p>๔.๓ ยกระดับคุณภาพแรงงาน</p> <p>๔.๔ ปฏิรูปการศึกษาและการเรียนรู้</p>	<p>๔. นโยบายรัฐบาล</p> <p>๔.๑ นโยบายส่วนใหญ่ของรัฐบาลเป็นนโยบายประชานิยม ขาดความจริงใจในการแก้ไขปัญหาให้กับประชาชน</p> <p>๔.๒ นโยบายบางนโยบายที่ไม่สามารถดำเนินการได้จริง</p>

<p>๕. ทรัพยากรธรรมชาติและสิ่งแวดล้อม</p> <p>๕.๑ มีแหล่งน้ำธรรมชาติสามารถใช้ประโยชน์ในการเกษตร</p>	<p>๕. ทรัพยากรธรรมชาติและสิ่งแวดล้อม</p> <p>๕.๑ กฎหมายและข้อกำหนดเรื่องการควบคุมมลพิษปัญหามลพิษทางน้ำและอากาศ</p> <p>๕.๒ ระบบรีไซเคิล</p> <p>๕.๓ ระบบกำจัดขยะ</p> <p>๕.๔ ขาดจิตสำนึกในการรับผิดชอบร่วมกัน ในการอนุรักษ์ทรัพยากรธรรมชาติและสิ่งแวดล้อม</p>
<p>๖. เทคโนโลยีสารสนเทศ</p> <p>๖.๑ เทคโนโลยีที่ทันสมัยทำให้การปฏิบัติงานและการเชื่อมโยงข้อมูลกับหน่วยงานต่างๆ และให้บริการข้อมูลมีประสิทธิภาพมากขึ้น</p> <p>๖.๒ การสืบค้นข้อมูลจากแหล่งข้อมูลภายนอกสะดวก รวดเร็วขึ้น ทันท่วงทีเหตุการณ์ตลอดเวลา</p>	<p>๖. เทคโนโลยีสารสนเทศ</p> <p>๖.๑ ขาดบุคลากรที่มีความสามารถทางด้าน ICT</p> <p>๖.๒ ระบบฐานข้อมูลที่มีอยู่ ยังไม่ได้นำมาบริหารจัดการและใช้ประโยชน์อย่างมีประสิทธิภาพ</p>

ส่วนที่ ๓ การนำแผนพัฒนาท้องถิ่นไปสู่การปฏิบัติ
 ๑. ยุทธศาสตร์การพัฒนาท้องถิ่นและยุทธศาสตร์ระดับมหภาคเพื่อนำไปสู่การปฏิบัติ

ที่	ยุทธศาสตร์ชาติ ๒๐ ปี (พ.ศ.๒๕๖๑-๒๕๘๐)	แผนเศรษฐกิจ ฉบับที่ ๑๓ (พ.ศ.๒๕๖๖-๒๕๗๐)	SDGs	ยุทธศาสตร์จังหวัดอุดรธานี (พ.ศ.๒๕๖๖-๒๕๗๐)	ยุทธศาสตร์ อปท.ในเขต จังหวัดอุดรธานี (พ.ศ. ๒๕๖๖-๒๕๗๐)	ยุทธศาสตร์ อปท. (อปท. บ้านดุง) (พ.ศ. ๒๕๖๖-๒๕๗๐)	กลยุทธ์	แผนงาน	หน่วยงาน รับผิดชอบหลัก
๑	๒.ด้านการสร้าง ความสามารถในการแข่ง ขัน ๒๐ ปี	๗.ไทยมีวิสาหกิจขนาดกลาง และขนาดย่อมที่เข้มแข็ง มี ศักยภาพสูง และสามารถแข่งขันได้	๙. สร้างโครงสร้างพื้นฐานที่ความ ทนทาน ส่งเสริมการพัฒนา อุตสาหกรรมที่ครอบคลุมและยั่งยืน และส่งเสริมนวัตกรรม	๑.การพัฒนาศักยภาพการค้า การลงทุนและระบบ โลจิสติกส์ เพื่อเพิ่มขีดความสามารถในการ แข่งขัน ในอนุภูมิภาคลุ่มน้ำโขง	๓. การยกระดับคุณภาพชีวิต เพื่อสร้างความเข้มแข็งให้ สังคมมีความพร้อมกับการ เปลี่ยนแปลงฯ	๑. ยุทธศาสตร์การพัฒนา ด้านสาธารณสุขและ โครงสร้างพื้นฐาน	๑. การก่อสร้าง ปรับปรุง บำรุงรักษา ถนนสะพาน ทางเท้า ท่อระบายน้ำ รางระบายน้ำชุดลอก คลอง ลำห้วย และโครงสร้าง พื้นฐานที่จำเป็น	แผนงาน อุตสาหกรรมและการ โยธา	กองช่าง
	๓.ด้านการพัฒนาและ เสริมสร้างศักยภาพ ทรัพยากร	๑๓.ภาครัฐที่ทันสมัย มี ประสิทธิภาพต่อโจทย์ ประชาชน		๕.การจัดการ ทรัพยากรธรรมชาติ และ สิ่งแวดล้อม เพื่อ การใช้ ประโยชน์อย่าง อย่างคุ้มค่าและ ยั่งยืน	๗. ด้านบริหารจัดการแบบ บูรณาการ		๒. การขยายเขตไฟฟ้า ปรับปรุง ซ่อมแซมบำรุงรักษาระบบไฟฟ้า และแสงสว่าง	แผนงานเคหะและ ชุมชน	กองช่าง
	๔.ด้านการสร้างโอกาส และความเสมอภาคทาง สังคม			๖.การเสริมสร้าง สังคมที่เข้มแข็ง มั่นคง ปลอดภัยใน ชีวิตและ ทรัพย์สิน ของประชาชน			๓. การจัดการและซ่อมแซมระบบ ประปา อ่างเก็บน้ำและแหล่งน้ำ เพื่ออุปโภคบริโภค	แผนงานการเกษตร	กองช่าง
							๔. การพัฒนาระบบจราจร	แผนงานการรักษา ความสงบภายใน	
๒	๒.ด้านการสร้าง ความสามารถในการแข่ง ขัน ๒๐ ปี	๑. เกษตรและเกษตรแปรรูป มูลค่าสูง	๘.ส่งเสริมการเติบโตทางเศรษฐกิจที่ ต่อเนื่อง ครอบคลุม และยั่งยืน การจ้าง งานเต็มที่มีผลผลิตภาพ และการมี งานที่สมควรสำหรับทุกคน	๑.การพัฒนาศักยภาพการค้า การลงทุนและระบบ โลจิสติกส์ เพื่อเพิ่มขีด ความสามารถในการ แข่งขัน ในอนุภูมิภาคลุ่มน้ำโขง	๑.การพัฒนาศักยภาพ การค้าการลงทุนเพื่อเพิ่มขีด ความสามารถในการแข่งขันฯ	๒. ยุทธศาสตร์การพัฒนา ด้านเศรษฐกิจและ อุตสาหกรรมภาคเกษตร	๑. การส่งเสริมการประกอบอาชีพ และกลุ่มอาชีพให้แก่ประชาชน	แผนงานสร้างความ เข้มแข็งชุมชน	สำนักปลัด
	๔.ด้านการสร้างโอกาส และความเสมอภาคทาง สังคม	๖.อิเล็กทรอนิกส์อัจฉริยะและ อุตสาหกรรมดิจิทัล		๒.การส่งเสริมและยกระดับการ ผลิตและการตลาดสินค้าเกษตร เพื่อเพิ่มขีดความสามารถ ทางการแข่งขันฯ	๒.การส่งเสริมการพัฒนา เกษตรอุตสาหกรรม นก ระดับมาตรฐานการผลิต สินค้าเกษตรฯ		๒. ส่งเสริมและสนับสนุนการการ ทำเกษตรอินทรีย์และการทำเกษตร ตามแนวทางปรัชญาเศรษฐกิจ พอเพียง	แผนงานบริหารงาน ทั่วไป	สำนักปลัด
	๕.ด้านการสร้างการ เติบโตบนคุณภาพชีวิตที่ เป็นมิตรต่อสิ่งแวดล้อม	๗. ไทยมีวิสาหกิจขนาดกลาง และขนาดย่อมที่เข้มแข็ง มี ศักยภาพสูง และสามารถแข่งขันได้		๓.การยกระดับคุณภาพชีวิต การ สาธารณสุข และการศึกษา เพื่อ สร้างภูมิคุ้มกันและความ เข้ม แข็งฯ	๓.การยกระดับคุณภาพชีวิต เพื่อสร้างความเข้มแข็งให้ สังคมมีฯ		๓. ส่งเสริมภูมิปัญญาชาวบ้านสู่ การแปรรูปและเพิ่มผลผลิตทาง การเกษตรสู่การจัด จำหน่ายสินค้าในตลาดท้องถิ่น	แผนงานการเกษตร	สำนักปลัด

ที่	ยุทธศาสตร์ชาติ ๒๐ ปี (พ.ศ.๒๕๖๑-๒๕๘๐)	แผนเศรษฐกิจฯ ฉบับที่ ๑๓ (พ.ศ.๒๕๖๖-๒๕๗๐)	SDGs	ยุทธศาสตร์จังหวัดอุดรธานี (พ.ศ.๒๕๖๖-๒๕๗๐)	ยุทธศาสตร์ อปท.ในเขต จังหวัดอุดรธานี (พ.ศ. ๒๕๖๖-๒๕๗๐)	ยุทธศาสตร์ อปท. (อปท. บ้านดุง) (พ.ศ. ๒๕๖๖-๒๕๗๐)	กลยุทธ์	แผนงาน	หน่วยงาน รับผิดชอบหลัก
๓	๒. ยุทธศาสตร์ชาติด้านการสร้างความสามารถในการแข่งขัน	๒.การท่องเที่ยวที่เน้นคุณภาพและความยั่งยืน	๙. สร้างโครงสร้างพื้นฐานที่ความทนทาน ส่งเสริมการพัฒนาอุตสาหกรรมที่ครอบคลุมและยั่งยืน และส่งเสริมนวัตกรรม	๔.การยกระดับมาตรฐานอุตสาหกรรมไม่ซ์ การกีฬา การท่องเที่ยวเชิงคุณค่า โดยใช้ศักยภาพฯ	๓.การยกระดับมาตรฐานอุตสาหกรรมไม่ซ์ การท่องเที่ยว และอุตสาหกรรมกีฬา	๓. ยุทธศาสตร์การพัฒนาด้านการพัฒนาสังคม	๑. การพัฒนาชุมชนให้เข้มแข็ง ๒. การพัฒนาคุณภาพชีวิตและสวัสดิการสังคมให้แก่ประชาชน ๓. ส่งเสริมการศึกษาและยกระดับการศึกษาให้มีคุณภาพ ๔. ส่งเสริมการอนุรักษ์ประเพณีท้องถิ่น ศาสนาและศิลปวัฒนธรรม สู่การเป็นแหล่งท่องเที่ยว ๕. ส่งเสริมการพัฒนาแหล่งภูมิปัญญา และการบริการให้เป็นแหล่งท่องเที่ยว ๖. ส่งเสริมด้านการกีฬาและนันทนาการ ๗. ส่งเสริมการเมืองการปกครอง และเพิ่มประสิทธิภาพการบริหารจัดการในองค์กร	แผนงานงบกลาง	กองสวัสดิการสังคม
	๔.ด้านการสร้างโอกาสและความเสมอภาคทางสังคม	๗.ไทยมีวิสาหกิจขนาดกลางและขนาดย่อมที่เข้มแข็ง มีศักยภาพสูง และสามารถแข่งขันได้						แผนงานการศึกษา	กองการศึกษา
๔	๒.ด้านการสร้างความสามารถในการแข่งขัน ๒๐ ปี	๔.การแพทย์และสุขภาพมูลค่าสูง	๓.สร้างหลักประกันว่าคนมีชีวิตที่มีสุขภาพดีและส่งเสริมสวัสดิภาพ	๓.การยกระดับคุณภาพชีวิต การสาธารณสุข และการศึกษา เพื่อสร้างภูมิคุ้มกันและความเข้ม	๕.การจัดการทรัพยากรธรรมชาติและสิ่งแวดล้อมเพื่อการใช้ประโยชน์อย่างยั่งยืน	๔. ยุทธศาสตร์การพัฒนาด้านสาธารณสุข ทรัพยากรธรรมชาติและสิ่งแวดล้อม	๑. ส่งเสริมกิจการงานสาธารณสุขและป้องกันโรคติดต่อ ๒. การบำบัด จัดการขยะมูลฝอยและสิ่งปฏิกูล ๓. การสร้างจิตสำนึกให้ประชาชนห่วงใยทรัพยากรธรรมชาติ ๔. ส่งเสริมให้ประชาชนดูแลและฟื้นฟูสิ่งแวดล้อมในท้องถิ่น ๕. ส่งเสริมให้ประชาชนในชุมชนมีสุขภาพแข็งแรง	แผนงานสาธารณสุข	กองสาธารณสุข
	๕.ด้านการสร้างการเติบโตบนคุณภาพชีวิตที่เป็นมิตรต่อสิ่งแวดล้อม							แผนงานการเกษตร	สำนักปลัด

ที่	ยุทธศาสตร์ชาติ ๒๐ ปี (พ.ศ.๒๕๖๑-๒๕๘๐)	แผนเศรษฐกิจฯ ฉบับที่ ๑๓ (พ.ศ.๒๕๖๖-๒๕๗๐)	SDGs	ยุทธศาสตร์จังหวัดอุดรธานี (พ.ศ.๒๕๖๖-๒๕๗๐)	ยุทธศาสตร์ อปท.ในเขต จังหวัดอุดรธานี (พ.ศ. ๒๕๖๖-๒๕๗๐)	ยุทธศาสตร์ อปท. (อปท. บ้านดุง) (พ.ศ. ๒๕๖๖-๒๕๗๐)	กลยุทธ์	แผนงาน	หน่วยงาน รับผิดชอบหลัก
๕	๑.ยุทธศาสตร์ชาติด้าน ความมั่นคง	๙.ไทยมีความยากจนข้ามรุ่น ลดลง และมีความคุ้มครอง ทางสังคมที่เพียงพอ เหมาะสม ๑๑. ไทยสามารถลดความ เสี่ยงและผลกระทบจากภัย ธรรมชาติ และการเปลี่ยนแปลงสภาพ ภูมิอากาศ	๑๑.ทำให้เมืองและการตั้งถิ่นฐานของ มนุษย์มีความครอบคลุม ปลอดภัย มี ภูมิทัศน์ทาน และยั่งยืน	๖.การเสริมสร้าง สังคมที่เข้มแข็ง มั่นคง ปลอดภัยใน ชีวิตและ ทรัพย์สิน ของประชาชน	๖.การเสริมสร้างความมั่นคง ความปลอดภัยในชีวิต ทรัพย์สินของประชาชน	๕. ยุทธศาสตร์การพัฒนา ด้านการเสริมสร้างความ มั่นคง ความปลอดภัยใน ชีวิตและทรัพย์สิน	๑. ป้องกันแก้ไขปัญหายาเสพติด และจัดระเบียบสังคม ๒. รักษาความปลอดภัยในชีวิตและ ทรัพย์สินของประชาชน ๓. ป้องกันและบรรเทาสาธารณภัย การแก้ไขปัญหาอุบัติเหตุและภัย ธรรมชาติจุดยืนทางยุทธศาสตร์	แผนงานการรักษา ความสงบภายใน	สำนักปลัด
รวม	๕ ยุทธศาสตร์	๘ หมายเหตุ	๔ SDGs	๖ ยุทธศาสตร์	๖ ยุทธศาสตร์	๕ ยุทธศาสตร์	๒๒ กลยุทธ์	๑๑ แผนงาน	๖ กอง

บัญชีโครงการแผนพัฒนาท้องถิ่น
พ.ศ. ๒๕๖๖ - ๒๕๗๐ เพิ่มเติม ครั้งที่ ๔
องค์การบริหารส่วนตำบลบ้านดุง อำเภอบ้านดุง จังหวัดอุดรธานี

ยุทธศาสตร์	ปี ๒๕๖๖		ปี ๒๕๖๗		ปี ๒๕๖๘		ปี ๒๕๖๙		ปี ๒๕๗๐		รวม ๕ ปี	
	จำนวน	งบประมาณ	จำนวน	งบประมาณ	จำนวน	งบประมาณ	จำนวน	งบประมาณ	จำนวน	งบประมาณ	จำนวน	งบประมาณ
	โครงการ	(บาท)	โครงการ	(บาท)	โครงการ	(บาท)	โครงการ	(บาท)	โครงการ	(บาท)	โครงการ	(บาท)
๑. ยุทธศาสตร์ที่ ๑ ด้านโครงสร้างพื้นฐานและสาธารณูปโภค												
๑.๑ กลยุทธ์ที่ ๑ การก่อสร้าง ปรับปรุง บำรุงรักษา ถนนสะพาน ทางเท้า ท่อระบายน้ำ รางระบายน้ำชุดลอกคลอง ลำห้วย และโครงสร้างพื้นฐานที่จำเป็น												
(๑) แผนงานอุตสาหกรรมและการโยธา					๙๗	๖๐,๘๐๐,๐๐๐.๐๐	๙๗	๖๐,๘๐๐,๐๐๐.๐๐	๙๗	๖๐,๘๐๐,๐๐๐.๐๐	๒๙๑	๑๘๒,๔๐๐,๐๐๐.๐๐
๑.๒ กลยุทธ์ที่ ๒ การขยายเขตไฟฟ้า ปรับปรุง ซ่อมแซมบำรุงรักษาระบบไฟฟ้าและแสงสว่าง												
(๑) แผนงานเคหะและชุมชน					๒๐	๗,๖๐๐,๐๐๐.๐๐	๒๐	๗,๖๐๐,๐๐๐.๐๐	๒๐	๗,๖๐๐,๐๐๐.๐๐	๖๐	๒๒,๘๐๐,๐๐๐.๐๐
๑.๓ กลยุทธ์ที่ ๓ การจัดการและซ่อมแซมระบบประปา อ่างเก็บน้ำและแหล่งน้ำเพื่ออุปโภคบริโภค												
(๑) แผนงานเกษตร					๑๙	-	๑๙	๘,๓๐๐,๐๐๐.๐๐	๑๙	๘,๓๐๐,๐๐๐.๐๐	๕๗	๑๖,๖๐๐,๐๐๐.๐๐
รวม					๑๓๖	๖๘,๔๐๐,๐๐๐.๐๐	๑๓๖	๗๖,๗๐๐,๐๐๐.๐๐	๑๓๖	๗๖,๗๐๐,๐๐๐.๐๐	๔๐๘	๒๒๒,๘๐๐,๐๐๐.๐๐
๒. ยุทธศาสตร์ที่ ๒ ด้านเศรษฐกิจและอุตสาหกรรมเกษตร												
๒.๑ กลยุทธ์ที่ ๑ การส่งเสริมการประกอบอาชีพและกลุ่มอาชีพให้แก่ประชาชน												
(๑) แผนงานสร้างความเข้มแข็งชุมชน					๔	๙๓๐,๐๐๐.๐๐	๔	๙๓๐,๐๐๐.๐๐	๔	๙๓๐,๐๐๐.๐๐	๑๒	๒,๗๙๐,๐๐๐.๐๐
๒.๒ กลยุทธ์ที่ ๒ ส่งเสริมและสนับสนุนการการทำเกษตรอินทรีย์และการทำเกษตรตามแนวทางปรัชญาเศรษฐกิจพอเพียง												
(๑) แผนงานการเกษตร					๑	๑๐๐,๐๐๐.๐๐	๑	๑๐๐,๐๐๐.๐๐	๑	๑๐๐,๐๐๐.๐๐	๓	๓๐๐,๐๐๐.๐๐
รวม					๕	๑,๐๓๐,๐๐๐.๐๐	๕	๑,๐๓๐,๐๐๐.๐๐	๕	๑,๐๓๐,๐๐๐.๐๐	๑๕	๓,๐๙๐,๐๐๐.๐๐
๓. ยุทธศาสตร์ที่ ๓ ด้านการพัฒนาสังคม การศึกษา ศาสนา ศิลปวัฒนธรรม การท่องเที่ยวและกีฬา												
๓.๑ กลยุทธ์ที่ ๒ การพัฒนาคุณภาพชีวิตและสวัสดิการสังคมให้แก่ประชาชน												
(๑) แผนงานแผนงานสร้างความเข้มแข็งชุมชน					๑	๑๐๐,๐๐๐.๐๐	๑	๑๐๐,๐๐๐.๐๐	๑	๑๐๐,๐๐๐.๐๐	๓	๓๐๐,๐๐๐.๐๐
(๒) แผนงานสังคมสงเคราะห์					๒	๕๐๐,๐๐๐.๐๐	๒	๕๐๐,๐๐๐.๐๐	๒	๕๐๐,๐๐๐.๐๐	๖	๑,๕๐๐,๐๐๐.๐๐
๓.๒ กลยุทธ์ที่ ๓ ส่งเสริมการศึกษาและยกระดับการศึกษาให้มีคุณภาพ												
(๑) แผนงานการศึกษา			๓	-	๓	๒๐๐,๐๐๐.๐๐	๓	๒๐๐,๐๐๐.๐๐	๓	๑๐๐,๐๐๐.๐๐	๑๒	๕๐๐,๐๐๐.๐๐
๓.๓ กลยุทธ์ที่ ๔ ส่งเสริมการอนุรักษ์ประเพณีท้องถิ่น ศาสนาและศิลปวัฒนธรรมสู่การเป็นแหล่งท่องเที่ยว												
(๑) แผนงานการศาสนา วัฒนธรรมและนันทนาการ			๑	๒๐๐,๐๐๐.๐๐	๐	-	๐	-	๐	-	๑	๒๐๐,๐๐๐.๐๐
๓.๔ กลยุทธ์ที่ ๗ ส่งเสริมการเมืองการปกครองและเพิ่มประสิทธิภาพการบริหารจัดการในองค์กร												
(๑) แผนงานบริหารงานทั่วไป					๗	๖๑๐,๐๐๐.๐๐	๗	๖๑๐,๐๐๐.๐๐	๗	๖๑๐,๐๐๐.๐๐	๒๑	๑,๘๓๐,๐๐๐.๐๐
รวม			๔	๒๐๐,๐๐๐.๐๐	๑๓	๑,๔๑๐,๐๐๐.๐๐	๑๓	๑,๔๑๐,๐๐๐.๐๐	๑๓	๑,๓๓๐,๐๐๐.๐๐	๔๓	๔,๓๓๐,๐๐๐.๐๐

ยุทธศาสตร์	ปี ๒๕๖๖		ปี ๒๕๖๗		ปี ๒๕๖๘		ปี ๒๕๖๙		ปี ๒๕๗๐		รวม ๕ ปี	
	จำนวน	งบประมาณ	จำนวน	งบประมาณ	จำนวน	งบประมาณ	จำนวน	งบประมาณ	จำนวน	งบประมาณ	จำนวน	งบประมาณ
	โครงการ	(บาท)	โครงการ	(บาท)	โครงการ	(บาท)	โครงการ	(บาท)	โครงการ	(บาท)	โครงการ	(บาท)
๔. ยุทธศาสตร์ที่ ๔ ด้านสาธารณสุข ทรัพยากรธรรมชาติและสิ่งแวดล้อม												
๔.๑ กลยุทธ์ที่ ๑ ส่งเสริมกิจการงานสาธารณสุขและป้องกันโรคติดต่อ												
(๑) แผนงานสาธารณสุข					๑๐	๑,๗๓๐,๐๐๐.๐๐	๑๐	๑,๗๓๐,๐๐๐.๐๐	๑๐	๑,๗๓๐,๐๐๐.๐๐	๓๐	๕,๑๙๐,๐๐๐.๐๐
รวม					๑๐	๑,๗๓๐,๐๐๐.๐๐	๑๐	๑,๗๓๐,๐๐๐.๐๐	๑๐	๑,๗๓๐,๐๐๐.๐๐	๓๐	๕,๑๙๐,๐๐๐.๐๐
๕. ยุทธศาสตร์ที่ ๕ ด้านการเสริมสร้างความมั่นคง ความปลอดภัยในชีวิตและทรัพย์สิน												
๕.๑ กลยุทธ์ที่ ๓ ป้องกันและบรรเทาสาธารณภัย การแก้ไขปัญหาอุบัติเหตุและภัยธรรมชาติจุดยืนทางยุทธศาสตร์												
(๑) แผนงานการรักษาความสงบภายใน					๑๒	๑,๐๕๐,๐๐๐.๐๐	๑๒	๑,๐๕๐,๐๐๐.๐๐	๑๒	๑,๐๕๐,๐๐๐.๐๐	๓๖	๓,๑๕๐,๐๐๐.๐๐
รวม					๑๒	๑,๐๕๐,๐๐๐.๐๐	๑๒	๑,๐๕๐,๐๐๐.๐๐	๑๒	๑,๐๕๐,๐๐๐.๐๐	๓๖	๓,๑๕๐,๐๐๐.๐๐
รวมทั้งสิ้น					๑๗๖	๗๓,๖๒๐,๐๐๐.๐๐	๑๗๖	๗๓,๖๒๐,๐๐๐.๐๐	๑๗๖	๗๓,๖๒๐,๐๐๐.๐๐	๕๓๒	๒๓๗,๕๖๐,๐๐๐.๐๐

บัญชีสรุปโครงการพัฒนา ที่นำมาจากแผนพัฒนาหมู่บ้านและแผนชุมชน
องค์การบริหารส่วนตำบลบ้านดุง อำเภอบ้านดุง จังหวัดอุดรธานี

โครงการพัฒนาที่นำมาจากแผนพัฒนาหมู่บ้านและแผนพัฒนาชุมชน	ปี ๒๕๖๖		ปี ๒๕๖๗		ปี ๒๕๖๘		ปี ๒๕๖๙		ปี ๒๕๗๐		รวม ๕ ปี	
	จำนวน	งบประมาณ	จำนวน	งบประมาณ	จำนวน	งบประมาณ	จำนวน	งบประมาณ	จำนวน	งบประมาณ	จำนวน	งบประมาณ
	โครงการ	(บาท)	โครงการ	(บาท)	โครงการ	(บาท)	โครงการ	(บาท)	โครงการ	(บาท)	โครงการ	(บาท)
๑. ยุทธศาสตร์ที่ ๑ ด้านโครงสร้างพื้นฐานและสาธารณูปโภค												
๑.๑ กลยุทธ์ที่ ๑ การก่อสร้าง ปรับปรุง บำรุงรักษา ถนนสะพาน ทางเท้า ท่อระบายน้ำ รวางระบายน้ำชุดลอกคลอง ลำห้วย และโครงสร้างพื้นฐานที่จำเป็น												
(๑) แผนงานอุตสาหกรรมและการโยธา					๖	๑,๕๐๐,๐๐๐.๐๐	๖	๑,๕๐๐,๐๐๐.๐๐	๖	๑,๕๐๐,๐๐๐.๐๐	๑๘	๔,๕๐๐,๐๐๐
๒. ยุทธศาสตร์ที่ ๒ ด้านเศรษฐกิจและอุตสาหกรรมการเกษตร												
๒.๑ กลยุทธ์ที่ ๒ ส่งเสริมและสนับสนุนการการทำเกษตรอินทรีย์และการทำเกษตรตามแนวทางปรัชญาเศรษฐกิจพอเพียง												
(๑) แผนงานสร้างความเข้มแข็งชุมชน					๓	๒๐๐,๐๐๐.๐๐	๓	๒๐๐,๐๐๐.๐๐	๓	๒๐๐,๐๐๐.๐๐	๙	๖๐๐,๐๐๐.๐๐
รวม					๙	๑,๗๐๐,๐๐๐.๐๐	๙	๑,๗๐๐,๐๐๐.๐๐	๙	๑,๗๐๐,๐๐๐.๐๐	๒๗	๕,๑๐๐,๐๐๐.๐๐

๒. บัญชีโครงการพัฒนาท้องถิ่น

รายละเอียดโครงการพัฒนา
แผนพัฒนาท้องถิ่นห้าปี พ.ศ. ๒๕๖๖-๒๕๗๐ เพิ่มเติม ครั้งที่ ๔
สำหรับ องค์กรปกครองส่วนท้องถิ่นดำเนินการ
องค์การบริหารส่วนตำบลบ้านดุง อำเภอบ้านดุง จังหวัดอุดรธานี

ก. ยุทธศาสตร์ชาติ ๒๐ ปี

ยุทธศาสตร์ที่ ๒ ด้านการสร้างความสามารถในการแข่งขัน ๒๐ ปี
ยุทธศาสตร์ที่ ๓ ด้านการพัฒนาและเสริมสร้างศักยภาพทรัพยากร
ยุทธศาสตร์ที่ ๔ ด้านการสร้างโอกาสและความเสมอภาคทางสังคม

ข. แผนพัฒนาเศรษฐกิจและสังคมแห่งชาติ ฉบับที่ ๑๓

หมุดหมายที่ ๗ ไทยมีวิสาหกิจขนาดกลางและขนาดย่อมที่เข้มแข็ง มีศักยภาพสูงและสามารถแข่งขันได้
หมุดหมายที่ ๑๓ ภาครัฐที่ทันสมัย มีประสิทธิภาพตอบโจทย์ประชาชน

ค. Sustainable Development Goals: SDGs

เป้าหมายที่ ๙ สร้างโครงสร้างพื้นฐานที่ความทนทาน ส่งเสริมการพัฒนาอุตสาหกรรมที่ครอบคลุมและยั่งยืน และส่งเสริมนวัตกรรม
เป้าประสงค์ที่ ๑ พัฒนาโครงสร้างพื้นฐานที่มีคุณภาพ เชื่อถือได้ ยั่งยืนและมีความทนทาน ซึ่งรวมถึงโครงสร้างพื้นฐานของภูมิภาคและที่ข้ามเขตแดน เพื่อสนับสนุนการพัฒนาทางเศรษฐกิจ
และความเป็นอยู่ที่ดีของมนุษย์ โดยมุ่งเป้าที่การเข้าถึงได้ในราคาที่สามารถจ่ายได้และเท่าเทียมสำหรับทุกคน

ง. ยุทธศาสตร์จังหวัดอุดรธานี

ยุทธศาสตร์ที่ ๑ การพัฒนาศักยภาพการค้า การลงทุนและระบบ โลจิสติกส์ เพื่อเพิ่มขีดความสามารถในการแข่งขัน ในอนุภูมิภาคผู้นำโขง
ยุทธศาสตร์ที่ ๕ การจัดการ ทรัพยากรธรรมชาติ และสิ่งแวดล้อม เพื่อ การใช้ประโยชน์อย่างคุ้มค่าและยั่งยืน
ยุทธศาสตร์ที่ ๖ การเสริมสร้าง สังคมที่เข้มแข็ง มั่นคง ปลอดภัยใน ชีวิตและทรัพย์สิน ของประชาชน
ยุทธศาสตร์ที่ ๓ การยกระดับคุณภาพชีวิตเพื่อสร้างความเข้มแข็งให้สังคมมีความพร้อมกับการเปลี่ยนแปลง
ยุทธศาสตร์ที่ ๗ ด้านบริหารจัดการแบบบูรณาการ

จ. ยุทธศาสตร์การพัฒนาของ อปท. ในเขตจังหวัดอุดรธานี

๑. ยุทธศาสตร์ที่ ๑ ด้านโครงสร้างพื้นฐานและสาธารณูปโภค

๑.๑ กลยุทธ์ที่ ๑ การก่อสร้าง ปรับปรุง บำรุงรักษา ถนนสะพาน ทางเท้า ท่อระบายน้ำ รางระบายน้ำขุดลอกคลอง ลำห้วย และโครงสร้างพื้นฐานที่จำเป็น

(๑) แผนงานอุตสาหกรรมและการโยธา

ที่	โครงการ	วัตถุประสงค์	เป้าหมาย ผลผลิต ของโครงการ	งบประมาณและที่ผ่านมา					ตัวชี้วัด (KPI)	ผลที่คาดว่าจะได้รับ	หน่วยงาน รับผิดชอบ หลัก
				๒๕๖๖ (บาท)	๒๕๖๗ (บาท)	๒๕๖๘ (บาท)	๒๕๖๙ (บาท)	๒๕๗๐ (บาท)			
๑	โครงการขยายผิวจราจรถนนคอนกรีตเสริมเหล็ก หมู่ที่ ๑	เพื่อก่อสร้างและ ปรับปรุงเส้นทาง คมนาคมให้ได้มาตรฐานและทั่วถึง	ขยายผิวจราจรถนนคอนกรีต เสริมเหล็ก ตามแบบประมาณการ	-	-	๓๐๐,๐๐๐.๐๐	๓๐๐,๐๐๐.๐๐	๓๐๐,๐๐๐.๐๐	จำนวนถนนที่ได้รับการบำรุงรักษา	ประชาชนได้รับความสะดวก รวดเร็วและปลอดภัย ในการสัญจร	กองช่าง
๒	โครงการซ่อมแซมถนนลูกรัง ถนนสายโนนกกบาก - โนนศรีทอง) หมู่ที่ ๑	เพื่อให้ความสะดวกในการสัญจรไป-มาของประชาชนในพื้นที่	ซ่อมแซมถนนลูกรังหรือปรับปรุงผิวถนนลูกรัง ระยะทาง ๕๐-๑๐๐๐ เมตร	-	-	๓๐๐,๐๐๐.๐๐	๓๐๐,๐๐๐.๐๐	๓๐๐,๐๐๐.๐๐	โครงการได้มาตรฐาน ไม่ต่ำกว่าร้อยละ ๙๐	เพื่อให้ประชาชนสัญจรได้สะดวก และการคมนาคมได้รวดเร็ว	กองช่าง
๓	โครงการซ่อมแซมถนนลูกรัง ถนนสายอ่างคองปอ หมู่ที่ ๑	เพื่อให้ความสะดวกในการสัญจรไป-มาของประชาชนในพื้นที่	ซ่อมแซมถนนลูกรังหรือปรับปรุงผิวถนนลูกรัง ระยะทาง ๕๐-๑๐๐๐ เมตร	-	-	๓๐๐,๐๐๐.๐๐	๓๐๐,๐๐๐.๐๐	๓๐๐,๐๐๐.๐๐	โครงการได้มาตรฐาน ไม่ต่ำกว่าร้อยละ ๙๐	เพื่อให้ประชาชนสัญจรได้สะดวก และการคมนาคมได้รวดเร็ว	กองช่าง
๔	โครงการก่อสร้างรางระบายน้ำแบบมีฝักภายในหมู่บ้าน ขอยัดดุงศรีนวล หมู่ที่ ๑	เพื่อให้ประชาชนใช้ พื้นที่ได้รับสะดวก และน้ำไม่ท่วมขัง	ก่อสร้างรางระบายน้ำแบบมีฝักปิด หมู่ที่ ๑ ตามแบบแปลนของ อบต. กำหนด	-	-	๓๐๐,๐๐๐.๐๐	๓๐๐,๐๐๐.๐๐	๓๐๐,๐๐๐.๐๐	หมู่บ้านที่มีการวางท่อระบายน้ำ ระยะทางจำนวน ๑ แห่ง	ประชาชนมีความสะดวก และป้องกันน้ำท่วม	กองช่าง
๕	โครงการขยายผิวจราจร ถนนสาย อบต.บ้านดุง-ถ่อนคำหวด	เพื่อให้ความสะดวกในการสัญจรไป-มาของประชาชนในพื้นที่	ขยายผิวจราจร ระยะทาง ๕๐-๑๐๐๐ เมตร	-	-	๔๐๐,๐๐๐.๐๐	๔๐๐,๐๐๐.๐๐	๔๐๐,๐๐๐.๐๐	โครงการได้มาตรฐาน ไม่ต่ำกว่าร้อยละ ๙๐	เพื่อให้ประชาชนสัญจรได้สะดวก และการคมนาคมได้รวดเร็ว	กองช่าง

ที่	โครงการ	วัตถุประสงค์	เป้าหมาย ผลผลิต ของโครงการ	งบประมาณและที่ผ่านมา					ตัวชี้วัด (KPI)	ผลที่คาดว่าจะได้รับ	หน่วยงาน รับผิดชอบ หลัก
				๒๕๖๖ (บาท)	๒๕๖๗ (บาท)	๒๕๖๘ (บาท)	๒๕๖๙ (บาท)	๒๕๗๐ (บาท)			
๖	โครงการก่อสร้างรางระบายน้ำแบบมีฝาปิดภายในหมู่บ้าน หมู่ที่ ๒ ถนนนาโอง-โพธิ์ท่าเมือง	เพื่อให้ประชาชนใช้พื้นที่ได้รับสะดวก และน้ำไม่ท่วมขัง	ก่อสร้างรางระบายน้ำแบบมีฝาปิด หมู่ที่ ๑ ตามแบบแปลนของ อบต. กำหนด	-	-	๕๐๐,๐๐๐.๐๐	๕๐๐,๐๐๐.๐๐	๕๐๐,๐๐๐.๐๐	ความยาวรางระบายน้ำ ไม่น้อยกว่า ๕๐ เมตร	ประชาชนมีความสะดวกและป้องกันน้ำท่วม	กองช่าง
๗	โครงการก่อสร้างถนนคอนกรีตเสริมเหล็กภายในหมู่บ้าน หมู่ที่ ๒ (ถนนสายนาโ)	เพื่อให้ความสะดวกในการสัญจรไป-มาของประชาชนในพื้นที่	ก่อสร้างถนนคอนกรีตเสริมเหล็กหมู่ ๒ ขนาดผิวจราจรกว้าง ๔-๖ เมตร ระยะทาง ๕๐-๒๐๐ เมตร		-	๓๐๐,๐๐๐.๐๐	๓๐๐,๐๐๐.๐๐	๓๐๐,๐๐๐.๐๐	โครงการได้มาตรฐาน ไม่ต่ำกว่าร้อยละ ๙๕	มีเส้นทางคมนาคมที่สะดวกและปลอดภัยมากขึ้น	กองช่าง
๘	โครงการก่อสร้างฝายน้ำลาดท้ายกุดลิมตอนบน หมู่ที่ ๒	เพื่อให้คลองน้ำไม่ตื้นเขินและมีน้ำใช้ทำการเกษตรได้ตลอดปี เพื่อกักเก็บน้ำและป้องกันภัยแล้ง	ก่อสร้างฝายน้ำล้นท้ายกุดลิมตอนบน หมู่ที่ ๒ ตามแบบแปลนของ อบต. กำหนด	-	-	๕๐๐,๐๐๐.๐๐	๕๐๐,๐๐๐.๐๐	๕๐๐,๐๐๐.๐๐	โครงการได้มาตรฐาน ไม่ต่ำกว่าร้อยละ ๙๖	เกษตรกรมีน้ำเพื่อทำการเกษตรตลอดปี	กองช่าง
๙	โครงการก่อสร้างถนนคอนกรีตเสริมเหล็กภายในหมู่บ้าน หมู่ที่ ๒ ถนนสายนาโอง-วังพระองค์	เพื่อให้ความสะดวกในการสัญจรไป-มาของประชาชนในพื้นที่	ก่อสร้างถนนคอนกรีตเสริมเหล็กหมู่ ๒ ขนาดผิวจราจรกว้าง ๔-๖ เมตร ระยะทาง ๕๐-๒๐๐ เมตร		-	๓๐๐,๐๐๐.๐๐	๓๐๐,๐๐๐.๐๐	๓๐๐,๐๐๐.๐๐	โครงการได้มาตรฐาน ไม่ต่ำกว่าร้อยละ ๙๕	มีเส้นทางคมนาคมที่สะดวกและปลอดภัยมากขึ้น	กองช่าง
๑๐	โครงการก่อสร้างระบบประปาหมู่บ้าน หมู่ที่ ๒	เพื่อใช้เป็นแหล่งน้ำอุปโภค-บริโภค และแก้ไขปัญหาการขาดแคลนน้ำ	ก่อสร้างระบบน้ำประปาหมู่บ้านพร้อมท่อถึง หมู่ที่ ๒ ตามแบบแปลน ที่ อบต. กำหนด	-	-	๕๐๐,๐๐๐.๐๐	๕๐๐,๐๐๐.๐๐	๕๐๐,๐๐๐.๐๐	ร้อยละของครัวเรือนที่ใช้น้ำประปาหมู่บ้าน	ประชาชนมีน้ำสำหรับอุปโภค/บริโภคและถูกสุขลักษณะมากขึ้น	กองช่าง
๑๑	โครงการก่อสร้างศาลาพักผ่อนใน฼าปสนสถาน หมู่ที่ ๓	เพื่อแก้ไขปัญหาน้ำรั่วซึมในศาลาประกอบพิธีทางศาสนา	ก่อสร้างศาลาพักผ่อน ตามแบบแปลน ที่ อบต. กำหนด			๓๐๐,๐๐๐.๐๐	๓๐๐,๐๐๐.๐๐	๓๐๐,๐๐๐.๐๐	โครงการได้มาตรฐาน ไม่ต่ำกว่าร้อยละ ๙๙	สามารถป้องกันการรั่วซึมของน้ำได้	กองช่าง
๑๒	โครงการก่อสร้างรางระบายน้ำแบบมีฝาปิดภายในหมู่บ้าน หมู่ที่ ๓ ถนนสายถ่อนคำหวด-สร้างคอม	เพื่อให้ประชาชนใช้ พื้นที่ได้รับสะดวก และน้ำไม่ท่วมขัง	ก่อสร้างรางระบายน้ำแบบมีฝาปิด หมู่ที่ ๓ ตามแบบแปลนของ อบต. กำหนด	-	-	๓๐๐,๐๐๐.๐๐	๓๐๐,๐๐๐.๐๐	๓๐๐,๐๐๐.๐๐	หมู่บ้านที่มีการวางระบายน้ำระยะทางจำนวน ๑ แห่ง	ประชาชนมีความสะดวกและป้องกันน้ำท่วม	กองช่าง
๑๓	โครงการวางท่อระบายน้ำพร้อมบ่อพัก ถนนสาย อดต.บ้านดุง-ถ่อนคำหวด	เพื่อให้ประชาชนใช้ พื้นที่ได้รับสะดวก และน้ำไม่ท่วมขัง	วางท่อระบายน้ำพร้อมบ่อพัก หมู่ที่ ๓ ตามแบบแปลนของ อบต. กำหนด	-	-	๕๐๐,๐๐๐.๐๐	๕๐๐,๐๐๐.๐๐	๕๐๐,๐๐๐.๐๐	หมู่บ้านที่มีการวางท่อระบายน้ำระยะทางจำนวน ๑ แห่ง	ประชาชนมีความสะดวกและป้องกันน้ำท่วม	กองช่าง
๑๔	โครงการก่อสร้างฝายน้ำลาดลำห้วยคำตอนบน หมู่ที่ ๓	เพื่อกักเก็บน้ำและป้องกันภัยแล้งและมีน้ำใช้ทำการเกษตรได้ตลอดทั้งปี	ก่อสร้างฝายน้ำลาดลำห้วยคำตอนบน หมู่ที่ ๓ ตามแบบแปลน ที่ อบต.กำหนด	-	-	๕๐๐,๐๐๐.๐๐	๕๐๐,๐๐๐.๐๐	๕๐๐,๐๐๐.๐๐	จำนวนฝายน้ำล้นที่ก่อสร้าง	เกษตรกรมีน้ำเพื่อทำการเกษตรตลอดปี	กองช่าง
๑๕	โครงการก่อสร้างถนนคอนกรีตเสริมเหล็กภายในหมู่บ้าน หมู่ที่ ๔	เพื่อให้ความสะดวกในการสัญจรไป-มาของประชาชนในพื้นที่	ก่อสร้างถนนคอนกรีตเสริมเหล็กหมู่ ๔ ขนาดผิวจราจรกว้าง ๔-๖ เมตร ระยะทาง ๕๐-๒๐๐ เมตร		-	๓๐๐,๐๐๐.๐๐	๓๐๐,๐๐๐.๐๐	๓๐๐,๐๐๐.๐๐	โครงการได้มาตรฐาน ไม่ต่ำกว่าร้อยละ ๙๕	มีเส้นทางคมนาคมที่สะดวกและปลอดภัยมากขึ้น	กองช่าง

ที่	โครงการ	วัตถุประสงค์	เป้าหมาย ผลผลิต ของโครงการ	งบประมาณและที่ผ่านมา					ตัวชี้วัด (KPI)	ผลที่คาดว่าจะได้รับ	หน่วยงาน รับผิดชอบ หลัก
				๒๕๖๖ (บาท)	๒๕๖๗ (บาท)	๒๕๖๘ (บาท)	๒๕๖๙ (บาท)	๒๕๗๐ (บาท)			
๑๖	โครงการก่อสร้างเมรุมาปถกิจ หมู่ ๔	เพื่อเป็นสถานที่ประกอบพิธีกรรมทางศาสนาของหมู่บ้านร่วมกัน	ก่อสร้างเมรุมาปถกิจ หมู่ที่ ๔ ตามแบบแปลน อบต.กำหนด	-	-	๘๐๐,๐๐๐.๐๐	๘๐๐,๐๐๐.๐๐	๘๐๐,๐๐๐.๐๐	จำนวนครัวเรือนและหมู่บ้าน ที่เข้าใช้ประโยชน์	ประชาชนและหมู่บ้านได้ใช้ประโยชน์ในการทำพิธีทางศาสนาตามปกติ	กองช่าง
๑๗	โครงการก่อสร้างระบบประปาหมู่บ้าน หมู่ที่ ๔	เพื่อใช้เป็นแหล่งน้ำอุปโภค-บริโภค และแก้ไขปัญหาการขาดแคลนน้ำ	ก่อสร้างระบบประปาหมู่บ้าน หมู่ที่ ๔ ตามแบบแปลน ที่ อบต. กำหนด	-	-	๕๐๐,๐๐๐.๐๐	๕๐๐,๐๐๐.๐๐	๕๐๐,๐๐๐.๐๐	ร้อยละของครัวเรือนที่ใช้น้ำประปาหมู่บ้าน	ประชาชนมีน้ำสำหรับอุปโภค/บริโภคและถูกสุขลักษณะมากขึ้น	กองช่าง
๑๘	โครงการก่อสร้างรางระบายน้ำแบบมีฝาปิดภายในหมู่บ้าน หมู่ที่ ๕ (ขอยางนาใต้)	เพื่อให้ประชาชนใช้ พื้นที่ได้รับสะดวก และน้ำไม่ท่วมขัง	ก่อสร้างรางระบายน้ำแบบมีฝาปิด หมู่ที่ ๕ ตามแบบแปลนของ อบต. กำหนด	-	-	๓๐๐,๐๐๐.๐๐	๓๐๐,๐๐๐.๐๐	๓๐๐,๐๐๐.๐๐	หมู่บ้านที่มีการวางท่อระบายน้ำ ระยะทางจำนวน ๑ แห่ง	ประชาชนมีความสะดวกและป้องกันน้ำท่วม	กองช่าง
๑๙	โครงการก่อสร้างถนนคอนกรีตเสริมเหล็กภายในหมู่บ้าน หมู่ที่ ๕ ถนนสายโรงสีชุมชน	เพื่อให้ความสะดวกในการสัญจรไป-มาของประชาชนในพื้นที่	ก่อสร้างถนนคอนกรีตเสริมเหล็กหมู่ ๕ ขนาดผิวจราจรกว้าง ๔-๖ เมตร ระยะทาง ๕๐-๒๐๐ เมตร	-	-	๓๐๐,๐๐๐.๐๐	๓๐๐,๐๐๐.๐๐	๓๐๐,๐๐๐.๐๐	โครงการได้มาตรฐาน ไม่ต่ำกว่าร้อยละ ๙๕	มีเส้นทางคมนาคมที่สะดวกและปลอดภัยมากขึ้น	กองช่าง
๒๐	โครงการก่อสร้างระบบประปาหมู่บ้าน หมู่ที่ ๕	เพื่อใช้เป็นแหล่งน้ำอุปโภค-บริโภค และแก้ไขปัญหาการขาดแคลนน้ำ	ก่อสร้างระบบน้ำประปาหมู่บ้านพร้อมท่อถึง หมู่ที่ ๕ ตามแบบแปลน	-	-	๕๐๐,๐๐๐.๐๐	๕๐๐,๐๐๐.๐๐	๕๐๐,๐๐๐.๐๐	ประชาชนในพื้นที่มีน้ำใช้เพิ่มมากขึ้น	ประชาชนมีน้ำสำหรับอุปโภค/บริโภคและถูกสุขลักษณะมากขึ้น	กองช่าง
๒๑	โครงการปรับปรุงทางระบายน้ำ หมู่ที่ ๕ ถนนสาย บ้านดุง-คำตะกั่ว	เพื่อให้ประชาชนใช้ พื้นที่ได้รับสะดวก และน้ำไม่ท่วมขัง	ปรับปรุงทางระบายน้ำ หมู่ที่ ๕ ตามแบบแปลนของ อบต. กำหนด	-	-	๓๐๐,๐๐๐.๐๐	๓๐๐,๐๐๐.๐๐	๓๐๐,๐๐๐.๐๐	หมู่บ้านที่มีการวางท่อระบายน้ำ ระยะทางจำนวน ๑ แห่ง	ประชาชนมีความสะดวกและป้องกันน้ำท่วม	กองช่าง
๒๒	โครงการปรับปรุงผิวถนนจราจรแอสฟัลติกคอนกรีตภายในหมู่บ้าน หมู่ที่ ๖	เพื่อให้ความสะดวกในการสัญจรไป-มาของประชาชนในพื้นที่	ปรับปรุงผิวถนนจราจรแอสฟัลติกคอนกรีตภายในหมู่บ้าน หมู่ ๖ ขนาดผิวจราจรกว้างเฉลี่ย ๔-๖ เมตร ระยะทาง ๕๐-๒๐๐ เมตร	-	-	๓๐๐,๐๐๐.๐๐	๓๐๐,๐๐๐.๐๐	๓๐๐,๐๐๐.๐๐	โครงการได้มาตรฐาน ไม่ต่ำกว่าร้อยละ ๙๕	มีเส้นทางคมนาคมที่สะดวกและปลอดภัยมากขึ้น	กองช่าง
๒๓	โครงการก่อสร้างถนนคอนกรีตเสริมเหล็กรอบอ่างเก็บหนองสองห้อง หมู่ที่ ๖	เพื่อให้ความสะดวกในการสัญจรไป-มาของประชาชนในพื้นที่	ก่อสร้างถนนคอนกรีตเสริมเหล็กหมู่ ๖ ขนาดผิวจราจรกว้าง ๔-๖ เมตร ระยะทาง ๕๐-๒๐๐ เมตร	-	-	๓๐๐,๐๐๐.๐๐	๓๐๐,๐๐๐.๐๐	๓๐๐,๐๐๐.๐๐	โครงการได้มาตรฐาน ไม่ต่ำกว่าร้อยละ ๙๕	มีเส้นทางคมนาคมที่สะดวกและปลอดภัยมากขึ้น	กองช่าง
๒๔	โครงการก่อสร้างถนนคอนกรีตเสริมเหล็กภายในหมู่บ้าน หมู่ที่ ๖ ถนนสายหนองสองห้อง-คำล้อม	เพื่อให้ความสะดวกในการสัญจรไป-มาของประชาชนในพื้นที่	ก่อสร้างถนนคอนกรีตเสริมเหล็กหมู่ ๖ ขนาดผิวจราจรกว้าง ๔-๖ เมตร ระยะทาง ๕๐-๒๐๐ เมตร	-	-	๓๐๐,๐๐๐.๐๐	๓๐๐,๐๐๐.๐๐	๓๐๐,๐๐๐.๐๐	โครงการได้มาตรฐาน ไม่ต่ำกว่าร้อยละ ๙๕	มีเส้นทางคมนาคมที่สะดวกและปลอดภัยมากขึ้น	กองช่าง
๒๕	โครงการซ่อมแซมถนนลูกรัง หมู่ที่ ๖	เพื่อให้ความสะดวกในการสัญจรไป-มาของประชาชนในพื้นที่	ซ่อมแซมถนนลูกรังหรือปรับปรุงผิวถนนลูกรัง ระยะทาง ๕๐-๑๐๐๐ เมตร	-	-	๓๐๐,๐๐๐.๐๐	๓๐๐,๐๐๐.๐๐	๓๐๐,๐๐๐.๐๐	โครงการได้มาตรฐาน ไม่ต่ำกว่าร้อยละ ๙๐	เพื่อให้ประชาชนสัญจรได้สะดวก และการคมนาคมได้รวดเร็ว	กองช่าง

ที่	โครงการ	วัตถุประสงค์	เป้าหมาย ผลผลิต ของโครงการ	งบประมาณและที่ผ่านมา					ตัวชี้วัด (KPI)	ผลที่คาดว่าจะได้รับ	หน่วยงาน รับผิดชอบ หลัก
				๒๕๖๖ (บาท)	๒๕๖๗ (บาท)	๒๕๖๘ (บาท)	๒๕๖๙ (บาท)	๒๕๗๐ (บาท)			
๓๗	โครงการซ่อมแซมถนนลูกรัง หมู่ที่ ๙	เพื่อให้ความสะดวกในการสัญจรไป-มาของประชาชนในพื้นที่	ซ่อมแซมถนนลูกรังหรือปรับปรุงผิวถนนลูกรัง ระยะทาง ๕๐-๑๐๐๐ เมตร	-	-	๓๐๐,๐๐๐.๐๐	๓๐๐,๐๐๐.๐๐	๓๐๐,๐๐๐.๐๐	โครงการได้มาตรฐาน ไม่ต่ำกว่าร้อยละ ๙๐	เพื่อให้ประชาชนสัญจรได้สะดวก และการคมนาคมได้รวดเร็ว	กองช่าง
๓๘	โครงการก่อสร้างรางระบายน้ำแบบมีฝาปิดภายในหมู่บ้าน หมู่ที่ ๙ ถนนสายดุงเหนือ-วังพระองค์	เพื่อให้ประชาชนใช้พื้นที่ได้รับสะดวก และน้ำไม่ท่วมขัง	ก่อสร้างรางระบายน้ำแบบมีฝาปิด หมู่ที่ ๙ ตามแบบแปลนของ อบต. กำหนด	-	-	๓๐๐,๐๐๐.๐๐	๓๐๐,๐๐๐.๐๐	๓๐๐,๐๐๐.๐๐	หมู่บ้านที่มีการวางท่อระบายน้ำระยะทางจำนวน ๑ แห่ง	ประชาชนมีความสะดวกและป้องกันน้ำท่วม	กองช่าง
๓๙	โครงการก่อสร้างรางระบายน้ำแบบมีฝาปิดภายในหมู่บ้าน หมู่ที่ ๙ (ซอยเย็นฤดี)	เพื่อให้ประชาชนใช้พื้นที่ได้รับสะดวก และน้ำไม่ท่วมขัง	ก่อสร้างรางระบายน้ำแบบมีฝาปิด หมู่ที่ ๙ ตามแบบแปลนของ อบต. กำหนด	-	-	๓๐๐,๐๐๐.๐๐	๓๐๐,๐๐๐.๐๐	๓๐๐,๐๐๐.๐๐	หมู่บ้านที่มีการวางท่อระบายน้ำระยะทางจำนวน ๑ แห่ง	ประชาชนมีความสะดวกและป้องกันน้ำท่วม	กองช่าง
๔๐	โครงการก่อสร้างถนนคอนกรีตเสริมเหล็กภายในหมู่บ้าน หมู่ที่ ๙ (รอบดอนก่า)	เพื่อให้ความสะดวกในการสัญจรไป-มาของประชาชนในพื้นที่	ก่อสร้างถนนคอนกรีตเสริมเหล็กหมู่ ๙ ขนาดผิวจราจรกว้าง ๔-๖ เมตร ระยะทาง ๕๐-๒๐๐ เมตร	-	-	๕๐๐,๐๐๐.๐๐	๕๐๐,๐๐๐.๐๐	๕๐๐,๐๐๐.๐๐	โครงการได้มาตรฐาน ไม่ต่ำกว่าร้อยละ ๙๐	มีเส้นทางคมนาคมที่สะดวกและปลอดภัยมากขึ้น	กองช่าง
๔๑	โครงการก่อสร้างฝายน้ำล้นลำห้วยนาเหล่า หมู่ที่ ๙	เพื่อเก็บกักน้ำและป้องกันภัยแล้งและมีน้ำใช้ทำการเกษตรได้ตลอดทั้งปี	ก่อสร้างฝายน้ำล้นลำห้วยนาเหล่า หมู่ที่ ๙ ตามแบบแปลน ที่ อบต. กำหนด	-	-	๕๐๐,๐๐๐.๐๐	๕๐๐,๐๐๐.๐๐	๕๐๐,๐๐๐.๐๐	จำนวนฝายน้ำล้นที่ก่อสร้าง	เกษตรกรมีน้ำเพื่อทำการเกษตรตลอดปี	กองช่าง
๔๒	โครงการปักแนวเขตที่ดินสาธารณประโยชน์	เพื่อเป็นฐานข้อมูลในการวางแผนพัฒนาที่สาธารณะ	จำนวนพื้นที่สาธารณประโยชน์	-	-	๑๐๐,๐๐๐.๐๐	๑๐๐,๐๐๐.๐๐	๑๐๐,๐๐๐.๐๐	จำนวนพื้นที่สาธารณประโยชน์	สามารถนำพื้นที่ดังกล่าวใช้ประโยชน์ได้มากขึ้น	กองช่าง
๔๓	โครงการก่อสร้างถนนคอนกรีตเสริมเหล็กภายในหมู่บ้าน หมู่ที่ ๙ (ป่าช้าเด็ก)	เพื่อให้ความสะดวกในการสัญจรไป-มาของประชาชนในพื้นที่	ก่อสร้างถนนคอนกรีตเสริมเหล็กหมู่ ๙ ขนาดผิวจราจรกว้าง ๔-๖ เมตร ระยะทาง ๘๐-๒๐๐ เมตร	-	-	๓๐๐,๐๐๐.๐๐	๓๐๐,๐๐๐.๐๐	๓๐๐,๐๐๐.๐๐	โครงการได้มาตรฐาน ไม่ต่ำกว่าร้อยละ ๙๑	มีเส้นทางคมนาคมที่สะดวกและปลอดภัยมากขึ้น	กองช่าง
๔๔	โครงการปรับปรุงภูมิทัศน์ลำห้วยปลาโต หมู่ที่ ๑๐	เพื่อความสวยงามเป็นพื้นที่ออกกำลังกายของประชาชนในพื้นที่	ปรับปรุงภูมิทัศน์ลำห้วยปลาโต หมู่ที่ ๑๐ จำนวน ๑ จุด	-	-	๓๐๐,๐๐๐.๐๐	๓๐๐,๐๐๐.๐๐	๓๐๐,๐๐๐.๐๐	ความพึงพอใจของประชาชน	สามารถรักษาวิสัยทัศน์ความสะอาดและพื้นที่ออกกำลังกาย	กองช่าง
๔๕	โครงการซ่อมแซมถนนลูกรัง หมู่ที่ ๑๐	เพื่อให้ความสะดวกในการสัญจรไป-มาของประชาชนในพื้นที่	ซ่อมแซมถนนลูกรังหรือปรับปรุงผิวถนนลูกรัง ระยะทาง ๕๐-๑๐๐๐ เมตร	-	-	๓๐๐,๐๐๐.๐๐	๓๐๐,๐๐๐.๐๐	๓๐๐,๐๐๐.๐๐	โครงการได้มาตรฐาน ไม่ต่ำกว่าร้อยละ ๙๐	เพื่อให้ประชาชนสัญจรได้สะดวก และการคมนาคมได้รวดเร็ว	กองช่าง
๔๖	โครงการก่อสร้างถนนคอนกรีตเสริมเหล็กภายในหมู่บ้าน หมู่ที่ ๑๑	เพื่อให้ความสะดวกในการสัญจรไป-มาของประชาชนในพื้นที่	ก่อสร้างถนนคอนกรีตเสริมเหล็กหมู่ ๑๑ ขนาดผิวจราจรกว้าง ๔-๖ เมตร ระยะทาง ๕๐-๒๐๐ เมตร	-	-	๓๐๐,๐๐๐.๐๐	๓๐๐,๐๐๐.๐๐	๓๐๐,๐๐๐.๐๐	โครงการได้มาตรฐาน ไม่ต่ำกว่าร้อยละ ๙๐	มีเส้นทางคมนาคมที่สะดวกและปลอดภัยมากขึ้น	กองช่าง
๔๗	โครงการก่อสร้างรางระบายน้ำแบบมีฝาปิดภายในหมู่บ้าน หมู่ที่ ๑๑ ซอยร่วมประชา	เพื่อให้ประชาชนใช้พื้นที่ได้รับสะดวก และน้ำไม่ท่วมขัง	ก่อสร้างรางระบายน้ำแบบมีฝาปิด หมู่ที่ ๑๑ ตามแบบแปลนของ อบต. กำหนด	-	-	๓๐๐,๐๐๐.๐๐	๓๐๐,๐๐๐.๐๐	๓๐๐,๐๐๐.๐๐	หมู่บ้านที่มีการวางท่อระบายน้ำระยะทางจำนวน ๑ แห่ง	ประชาชนมีความสะดวกและป้องกันน้ำท่วม	กองช่าง

ที่	โครงการ	วัตถุประสงค์	เป้าหมาย ผลผลิต ของโครงการ	งบประมาณและที่ผ่านมา					ตัวชี้วัด (KPI)	ผลที่คาดว่าจะได้รับ	หน่วยงาน รับผิดชอบ หลัก
				๒๕๖๖ (บาท)	๒๕๖๗ (บาท)	๒๕๖๘ (บาท)	๒๕๖๙ (บาท)	๒๕๗๐ (บาท)			
๔๘	โครงการก่อสร้างลานกีฬา อเนกประสงค์ หมู่ที่ ๑๑	เพื่อส่งเสริมประชาชนให้มี สุขภาพร่างกายแข็งแรง	ก่อสร้างลานกีฬาอเนกประสงค์ ขนาดกว้าง ๔๗ ม. ยาว ๕๒ ม. พร้อมไฟโซล่าเซลล์ หรือ ตามแบบ แปลนที่ อบต.กำหนด			๓๐๐,๐๐๐.๐๐	๓๐๐,๐๐๐.๐๐	๓๐๐,๐๐๐.๐๐	โครงการได้มาตรฐาน ไม่ต่ำกว่าร้อยละ ๙๐	ประชาชนมีสุขภาพร่างกาย แข็งแรง	กองช่าง
๔๙	โครงการปรับปรุงผิวถนนจราจร แอสฟัลติกคอนกรีตภายในหมู่บ้าน หมู่ที่ ๑๑	เพื่อให้ความสะดวกในการ สัญจรไป-มาของประชาชนใน พื้นที่	ปรับปรุงผิวถนนจราจรแอสฟัลติก คอนกรีตภายในหมู่บ้าน หมู่ ๑๑ ขนาดผิวจราจรกว้างเฉลี่ย ๔-๖ เมตร ระยะทาง ๕๐-๒๐๐ เมตร		-	๕๐๐,๐๐๐.๐๐	๕๐๐,๐๐๐.๐๐	๕๐๐,๐๐๐.๐๐	โครงการได้มาตรฐาน ไม่ต่ำกว่าร้อยละ ๙๕	มีเส้นทางคมนาคมที่ สะดวกและปลอดภัยมากขึ้น	กองช่าง
๕๐	โครงการซ่อมแซมเมรุมาปณิกิจ หมู่ ๑๑	เพื่อเป็นสถานที่ประกอบ พิธีกรรมทางศาสนาของ หมู่บ้านร่วมกัน	ซ่อมแซมเมรุมาปณิกิจ หมู่ที่ ๑๑ ตามแบบแปลน อบต.กำหนด	-	-	๒๐๐,๐๐๐.๐๐	๒๐๐,๐๐๐.๐๐	๒๐๐,๐๐๐.๐๐	จำนวนครัวเรือนและ หมู่บ้าน ที่เข้าใช้ ประโยชน์	ประชาชนและหมู่บ้านได้ใช้ ประโยชน์ในการทำพิธีทาง ศาสนาตามปกติ	กองช่าง
๕๑	โครงการก่อสร้างห้องถังประปา หมู่บ้าน หมู่ที่ ๑๒	เพื่อให้ประชาชนมีน้ำใช้อย่าง ทั่วถึง	ก่อสร้างห้องถังประปา หมู่ที่ ๑๒ ตามแบบแปลน อบต.กำหนด	-	-	๓๐๐,๐๐๐.๐๐	๓๐๐,๐๐๐.๐๐	๓๐๐,๐๐๐.๐๐	โครงการได้มาตรฐาน ไม่ต่ำกว่าร้อยละ ๙๐	ประชาชนมีน้ำสำหรับอุปโภค/ บริโภคเพียงพอ	กองช่าง
๕๒	โครงการก่อสร้างระบบประปา หมู่บ้าน หมู่ที่ ๑๒	เพื่อใช้เป็นแหล่งน้ำอุปโภค- บริโภค และแก้ไขปัญหาการ ขาดแคลนน้ำ	ก่อสร้างระบบน้ำประปาหมู่บ้าน แบบบาดาล พร้อมท่อถัง หมู่ที่ ๑๒ ตามแบบแปลน อบต.กำหนด	-	-	๕๐๐,๐๐๐.๐๐	๕๐๐,๐๐๐.๐๐	๕๐๐,๐๐๐.๐๐	ประชาชนในพื้นที่มีน้ำ ใช้เพิ่มมากขึ้น	ประชาชนมีน้ำสำหรับอุปโภค/ บริโภคและถูกสุขลักษณะมากขึ้น	กองช่าง
๕๓	โครงการก่อสร้างถนนคอนกรีตเสริม เหล็กภายในหมู่บ้าน หมู่ ๑๒ ซอย บุญฤทธิ์	เพื่อให้ความสะดวกในการ สัญจรไป-มาของประชาชนใน พื้นที่	ก่อสร้างถนนคอนกรีตเสริมเหล็กหมู่ ๑๒ ขนาดผิวจราจรกว้าง ๔-๖ เมตร ระยะทาง ๘๐-๒๐๐เมตร	-	-	๓๐๐,๐๐๐.๐๐	๓๐๐,๐๐๐.๐๐	๓๐๐,๐๐๐.๐๐	โครงการได้มาตรฐาน ไม่ต่ำกว่าร้อยละ ๙๐	มีเส้นทางคมนาคมที่ สะดวกและปลอดภัยมากขึ้น	กองช่าง
๕๔	โครงการก่อสร้างถนนคอนกรีตเสริม เหล็ก หมู่ที่ ๑๒ ถนนสายวัง พระองค์-อพพาน	เพื่อให้ความสะดวกในการ สัญจรไป-มาของประชาชนใน พื้นที่	ก่อสร้างถนนคอนกรีตเสริมเหล็กหมู่ ๑๒ ขนาดผิวจราจรกว้าง ๔-๖ เมตร ระยะทาง ๕๐-๒๐๐ เมตร	-	-	๓๐๐,๐๐๐.๐๐	๓๐๐,๐๐๐.๐๐	๓๐๐,๐๐๐.๐๐	มีความยาวถนน ไม่น้อยกว่า ๘๐ เมตร	ประชาชนได้รับความ สะดวกสบายในการสัญจรไปมา และการขนส่งผลผลิตทางการ เกษตร	กองช่าง
๕๕	โครงการก่อสร้างถนนลูกรัง รอบ อ่างวังพระองค์ หมู่ที่ ๑๒	เพื่อให้ความสะดวกในการ สัญจรไป-มาของประชาชนใน พื้นที่	ก่อสร้างถนนลูกรังระยะทาง ๑๐๐-๑๐๐๐ เมตร	-	-	๕๐๐,๐๐๐.๐๐	๕๐๐,๐๐๐.๐๐	๕๐๐,๐๐๐.๐๐	ปริมาณงานตามแบบ โครงสร้าง ปร.๔,ปร.๕	เพื่อให้ประชาชนสัญจรได้ สะดวก และการคมนาคมได้ รวดเร็ว	กองช่าง
๕๖	โครงการปรับปรุงผิวถนนจราจร แอสฟัลติกคอนกรีตภายในหมู่บ้าน หมู่ที่ ๑๓ ถนนสายกลางบ้าน	เพื่อให้ความสะดวกในการ สัญจรไป-มาของประชาชนใน พื้นที่	ปรับปรุงผิวถนนจราจรแอสฟัลติก คอนกรีตภายในหมู่บ้าน หมู่ ๑๓ ขนาดผิวจราจรกว้างเฉลี่ย ๔-๖ เมตร ระยะทาง ๕๐-๒๐๐ เมตร		-	๕๐๐,๐๐๐.๐๐	๕๐๐,๐๐๐.๐๐	๕๐๐,๐๐๐.๐๐	โครงการได้มาตรฐาน ไม่ต่ำกว่าร้อยละ ๙๕	มีเส้นทางคมนาคมที่ สะดวกและปลอดภัยมากขึ้น	กองช่าง

ที่	โครงการ	วัตถุประสงค์	เป้าหมาย ผลผลิต ของโครงการ	งบประมาณและที่ผ่านมา					ตัวชี้วัด (KPI)	ผลที่คาดว่าจะได้รับ	หน่วยงาน รับผิดชอบ หลัก
				๒๕๖๖ (บาท)	๒๕๖๗ (บาท)	๒๕๖๘ (บาท)	๒๕๖๙ (บาท)	๒๕๗๐ (บาท)			
๕๗	โครงการขยายถนนคอนกรีตเสริมเหล็กภายในหมู่บ้าน หมู่ที่ ๑๓ ถนนสายวัดเลิศมงคล	เพื่อให้ความสะดวกในการสัญจรไป-มาของประชาชนในพื้นที่	ขยายถนนคอนกรีตเสริมเหล็กภายในหมู่บ้าน ระยะทาง ๕๐-๑๐๐๐ เมตร	-	-	๕๐๐,๐๐๐.๐๐	๕๐๐,๐๐๐.๐๐	๕๐๐,๐๐๐.๐๐	โครงการได้มาตรฐาน ไม่ต่ำกว่าร้อยละ ๙๐	เพื่อให้ประชาชนสัญจรได้สะดวก และการคมนาคมได้รวดเร็ว	กองช่าง
๕๘	โครงการก่อสร้างถนนคอนกรีตเสริมเหล็ก หมู่ที่ ๑๓ ถนนสายบ้านโนนสำราญ-วัดโนนหัน	เพื่อให้ความสะดวกในการสัญจรไป-มาของประชาชนในพื้นที่	ก่อสร้างถนนคอนกรีตเสริมเหล็กหมู่ ๑๓ ขนาดผิวจราจรกว้าง ๔-๖ เมตร ระยะทาง ๕๐-๒๐๐ เมตร	-	-	๓๐๐,๐๐๐.๐๐	๓๐๐,๐๐๐.๐๐	๓๐๐,๐๐๐.๐๐	มีความยาวถนน ไม่น้อยกว่า ๘๐ เมตร	ประชาชนได้รับความสะดวกสบายในการสัญจรไปมา และการขนส่งผลผลิตทางการเกษตร	กองช่าง
๕๙	โครงการปรับปรุงภูมิทัศน์อ่างเก็บน้ำลาดแม่คูม หมู่ที่ ๑๓	เพื่อให้ความสวยงามเป็นพื้นที่ออกกำลังกายของประชาชนในพื้นที่	ปรับปรุงภูมิทัศน์อ่างเก็บน้ำลาดแม่คูม หมู่ที่ ๑๓ จำนวน ๑ จุด	-	-	๓๐๐,๐๐๐.๐๐	๓๐๐,๐๐๐.๐๐	๓๐๐,๐๐๐.๐๐	ความพึงพอใจของประชาชน	สามารถรักษาวิสัยทัศน์ความสะอาดและพื้นที่ออกกำลังกาย	กองช่าง
๖๐	โครงการก่อสร้างหลังคาโดมอเนกประสงค์ หมู่ที่ ๑๓	เพื่อให้ประชาชนใช้พื้นที่ในการจัดกิจกรรมต่างๆ	ก่อสร้างหลังคาโดมอเนกประสงค์ตามแบบแปลนที่ อบต.กำหนด	-	-	๕๐๐,๐๐๐.๐๐	๕๐๐,๐๐๐.๐๐	๕๐๐,๐๐๐.๐๐	โครงการได้มาตรฐาน ไม่ต่ำกว่าร้อยละ ๙๐	ประชาชนมีสถานที่จัดกิจกรรม	กองช่าง
๖๑	โครงการก่อสร้างถนนคอนกรีตเสริมเหล็ก หมู่ที่ ๑๓ ถนนสายประปาหมู่บ้าน	เพื่อให้ความสะดวกในการสัญจรไป-มาของประชาชนในพื้นที่	ก่อสร้างถนนคอนกรีตเสริมเหล็กหมู่ ๑๓ ขนาดผิวจราจรกว้าง ๔-๖ เมตร ระยะทาง ๕๐-๒๐๐ เมตร	-	-	๓๐๐,๐๐๐.๐๐	๓๐๐,๐๐๐.๐๐	๓๐๐,๐๐๐.๐๐	มีความยาวถนน ไม่น้อยกว่า ๘๐ เมตร	ประชาชนได้รับความสะดวกสบายในการสัญจรไปมา และการขนส่งผลผลิตทางการเกษตร	กองช่าง
๖๒	โครงการก่อสร้างฝายน้ำล้นลำห้วยนาโพธิ์ หมู่ที่ ๑๔	เพื่อให้คลองน้ำไม่ตื้นเขินและมีน้ำใช้ทำการเกษตรได้ตลอดปี เพื่อกักเก็บน้ำและป้องกันภัยแล้ง	ก่อสร้างฝายน้ำล้นลำห้วยนาโพธิ์ หมู่ที่ ๑๔ ตามแบบแปลน ที่ อบต. กำหนด	-	-	๕๐๐,๐๐๐.๐๐	๕๐๐,๐๐๐.๐๐	๕๐๐,๐๐๐.๐๐	จำนวนฝายน้ำล้นที่ก่อสร้าง	เกษตรกรมีน้ำเพื่อทำการเกษตรตลอดปี	กองช่าง
๖๓	โครงการก่อสร้างถนนคอนกรีตเสริมเหล็ก หมู่ที่ ๑๔ ถนนสายสระแก้ว-โนนประเสริฐ	เพื่อให้ความสะดวกในการสัญจรไป-มาของประชาชนในพื้นที่	ก่อสร้างถนนคอนกรีตเสริมเหล็ก หมู่ที่ ๑๔ ถนนสายสระแก้ว-โนนประเสริฐ ขนาดผิวจราจรกว้าง ๔-๖ เมตร ระยะทาง ๕๐-๓๐๐ เมตร	-	-	๕๐๐,๐๐๐.๐๐	๕๐๐,๐๐๐.๐๐	๕๐๐,๐๐๐.๐๐	โครงการได้มาตรฐาน ไม่ต่ำกว่าร้อยละ ๙๐	มีเส้นทางคมนาคมที่สะดวกและปลอดภัยมากขึ้น	กองช่าง
๖๔	โครงการปรับปรุงซ่อมแซมถนนลูกรังภายในหมู่บ้าน หมู่ที่ ๑๔	เพื่อให้ความสะดวกในการสัญจรไป-มาของประชาชนในพื้นที่	ซ่อมแซมถนนลูกรังหรือปรับปรุงผิวถนนลูกรัง ระยะทาง ๕๐-๑๐๐๐ เมตร	-	-	๓๐๐,๐๐๐.๐๐	๓๐๐,๐๐๐.๐๐	๓๐๐,๐๐๐.๐๐	โครงการได้มาตรฐาน ไม่ต่ำกว่าร้อยละ ๙๐	เพื่อให้ประชาชนสัญจรได้สะดวก และการคมนาคมได้รวดเร็ว	กองช่าง
๖๕	โครงการซ่อมแซมถนนลูกรัง ถนนสายวัดป่าเจริญธรรม-วัดป่าดอนตาล หมู่ที่ ๑๔	เพื่อให้ความสะดวกในการสัญจรไป-มาของประชาชนในพื้นที่	ซ่อมแซมถนนลูกรังหรือปรับปรุงผิวถนนลูกรัง ระยะทาง ๕๐-๑๐๐๐ เมตร	-	-	๓๐๐,๐๐๐.๐๐	๓๐๐,๐๐๐.๐๐	๓๐๐,๐๐๐.๐๐	โครงการได้มาตรฐาน ไม่ต่ำกว่าร้อยละ ๙๐	เพื่อให้ประชาชนสัญจรได้สะดวก และการคมนาคมได้รวดเร็ว	กองช่าง
๖๖	โครงการก่อสร้างลานกีฬาอเนกประสงค์ หมู่ที่ ๑๔	เพื่อส่งเสริมประชาชนให้มีสุขภาพร่างกายแข็งแรง	ก่อสร้างลานกีฬาอเนกประสงค์ตามแบบแปลนที่ อบต.กำหนด	-	-	๓๐๐,๐๐๐.๐๐	๓๐๐,๐๐๐.๐๐	๓๐๐,๐๐๐.๐๐	โครงการได้มาตรฐาน ไม่ต่ำกว่าร้อยละ ๙๐	ประชาชนมีสุขภาพร่างกายแข็งแรง	กองช่าง

ที่	โครงการ	วัตถุประสงค์	เป้าหมาย ผลผลิต ของโครงการ	งบประมาณและที่ผ่านมา					ตัวชี้วัด (KPI)	ผลที่คาดว่าจะได้รับ	หน่วยงาน รับผิดชอบ หลัก
				๒๕๖๖ (บาท)	๒๕๖๗ (บาท)	๒๕๖๘ (บาท)	๒๕๖๙ (บาท)	๒๕๗๐ (บาท)			
๖๗	โครงการก่อสร้างถนนคอนกรีตเสริมเหล็กภายในหมู่บ้าน หมู่ที่ ๑๔ ถนนสายวัดป่าสระแก้ว-วัดป่าดอนตาล	เพื่อให้ความสะดวกในการสัญจรไป-มาของประชาชนในพื้นที่	ก่อสร้างถนนคอนกรีตเสริมเหล็กหมู่ ๒ ขนาดผิวจราจรกว้าง ๔-๖ เมตร ระยะทาง ๕๐-๒๐๐ เมตร		-	๓๐๐,๐๐๐.๐๐	๓๐๐,๐๐๐.๐๐	๓๐๐,๐๐๐.๐๐	โครงการได้มาตรฐาน ไม่ต่ำกว่าร้อยละ ๙๐	มีเส้นทางคมนาคมที่สะดวกและปลอดภัยมากขึ้น	กองช่าง
๖๘	โครงการก่อสร้างฝายน้ำล้นลาดลำห้วยแสง หมู่ที่ ๑๕	เพื่อกักเก็บน้ำและป้องกันภัยแล้งและมีน้ำใช้ทำการเกษตรได้ตลอดทั้งปี	ก่อสร้างฝายน้ำล้นลาดลำห้วยแสง หมู่ที่ ๑๕ ตามแบบแปลน ที่ อบต. กำหนด	-	-	๕๐๐,๐๐๐.๐๐	๕๐๐,๐๐๐.๐๐	๕๐๐,๐๐๐.๐๐	จำนวนฝายน้ำล้นที่ก่อสร้าง	เกษตรกรมีน้ำเพื่อทำการเกษตรตลอดปี	กองช่าง
๖๙	โครงการปรับปรุงผิวถนนจราจรแอสฟัลติกคอนกรีตภายในหมู่บ้าน หมู่ที่ ๑๕ ถนนสายศรีวิไล-ประตูหน้าวัด	เพื่อให้ความสะดวกในการสัญจรไป-มาของประชาชนในพื้นที่	ปรับปรุงผิวถนนจราจรแอสฟัลติกคอนกรีตภายในหมู่บ้าน หมู่ ๑๕ ขนาดผิวจราจรกว้างเฉลี่ย ๔-๖ เมตร ระยะทาง ๕๐-๒๐๐ เมตร		-	๕๐๐,๐๐๐.๐๐	๕๐๐,๐๐๐.๐๐	๕๐๐,๐๐๐.๐๐	โครงการได้มาตรฐาน ไม่ต่ำกว่าร้อยละ ๙๕	มีเส้นทางคมนาคมที่สะดวกและปลอดภัยมากขึ้น	กองช่าง
๗๐	โครงการปรับปรุงผิวถนนจราจรแอสฟัลติกคอนกรีตภายในหมู่บ้าน หมู่ที่ ๑๕ ถนนสายปอพาน-หนองไฮ	เพื่อให้ความสะดวกในการสัญจรไป-มาของประชาชนในพื้นที่	ปรับปรุงผิวถนนจราจรแอสฟัลติกคอนกรีตภายในหมู่บ้าน หมู่ ๑๕ ขนาดผิวจราจรกว้างเฉลี่ย ๔-๖ เมตร ระยะทาง ๕๐-๒๐๐ เมตร		-	๕๐๐,๐๐๐.๐๐	๕๐๐,๐๐๐.๐๐	๕๐๐,๐๐๐.๐๐	โครงการได้มาตรฐาน ไม่ต่ำกว่าร้อยละ ๙๗	มีเส้นทางคมนาคมที่สะดวกและปลอดภัยมากขึ้น	กองช่าง
๗๑	โครงการก่อสร้างรางระบายน้ำด้วยแบบมีฝาปิดภายในหมู่บ้าน หมู่ที่ ๑๖ ศาลากลางบ้าน-หน้าโรงเรียนหนองสองห้อง	เพื่อให้ประชาชนใช้พื้นที่ได้รับสะดวก และน้ำไม่ท่วมขัง	ก่อสร้างรางระบายน้ำด้วยแบบมีฝาปิด หมู่ที่ ๑๖ ตามแบบแปลนของ อบต. กำหนด	-	-	๕๐๐,๐๐๐.๐๐	๕๐๐,๐๐๐.๐๐	๕๐๐,๐๐๐.๐๐	หมู่บ้านที่มีการวางท่อระบายน้ำ ระยะทางจำนวน ๑ แห่ง	ประชาชนมีความสะดวกและป้องกันน้ำท่วม	กองช่าง
๗๒	โครงการก่อสร้างถนนคอนกรีตเสริมเหล็กภายในหมู่บ้าน หมู่ที่ ๑๖ สายโรงเรียน-ศาลปู่	เพื่อให้ความสะดวกในการสัญจรไป-มาของประชาชนในพื้นที่	ก่อสร้างถนนคอนกรีตเสริมเหล็กหมู่ ๑๖ ถนนสายข้างโรงเรียน-ศาลปู่ ขนาดผิวจราจรกว้าง ๔-๖ เมตร ระยะทาง ๕๐-๒๐๐ เมตร		-	๕๐๐,๐๐๐.๐๐	๕๐๐,๐๐๐.๐๐	๕๐๐,๐๐๐.๐๐	โครงการได้มาตรฐาน ไม่ต่ำกว่าร้อยละ ๙๐	มีเส้นทางคมนาคมที่สะดวกและปลอดภัยมากขึ้น	กองช่าง
๗๓	โครงการก่อสร้างถนนคอนกรีตเสริมเหล็กภายในหมู่บ้าน หมู่ที่ ๑๖ (ซอยปู่ย่า)	เพื่อให้ความสะดวกในการสัญจรไป-มาของประชาชนในพื้นที่	ก่อสร้างถนนคอนกรีตเสริมเหล็กหมู่ ๑๖ (ซอยปู่ย่า) ขนาดผิวจราจรกว้าง ๔-๖ เมตร ระยะทาง ๕๐-๒๐๐ เมตร		-	๓๐๐,๐๐๐.๐๐	๓๐๐,๐๐๐.๐๐	๓๐๐,๐๐๐.๐๐	โครงการได้มาตรฐาน ไม่ต่ำกว่าร้อยละ ๙๐	มีเส้นทางคมนาคมที่สะดวกและปลอดภัยมากขึ้น	กองช่าง
๗๔	โครงการก่อสร้างถนนคอนกรีตเสริมเหล็กภายในหมู่บ้าน หมู่ที่ ๑๖ (ซอยแยกกลางบ้าน-ท้ายบ้าน)	เพื่อให้ความสะดวกในการสัญจรไป-มาของประชาชนในพื้นที่	ก่อสร้างถนนคอนกรีตเสริมเหล็กหมู่ ๑๖ (ซอยแยกกลางบ้าน-ท้ายบ้าน) ขนาดผิวจราจรกว้าง ๔-๖ เมตร ระยะทาง ๕๐-๑๐๐๐ เมตร		-	๕๐๐,๐๐๐.๐๐	๕๐๐,๐๐๐.๐๐	๕๐๐,๐๐๐.๐๐	โครงการได้มาตรฐาน ไม่ต่ำกว่าร้อยละ ๙๐	มีเส้นทางคมนาคมที่สะดวกและปลอดภัยมากขึ้น	กองช่าง

ที่	โครงการ	วัตถุประสงค์	เป้าหมาย ผลผลิต ของโครงการ	งบประมาณและที่ผ่านมา					ตัวชี้วัด (KPI)	ผลที่คาดว่าจะได้รับ	หน่วยงาน รับผิดชอบ หลัก
				๒๕๖๖ (บาท)	๒๕๖๗ (บาท)	๒๕๖๘ (บาท)	๒๕๖๙ (บาท)	๒๕๗๐ (บาท)			
๓๕	โครงการซ่อมแซมถนนลูกรังภายในหมู่บ้าน ถนนสายโนนธงชัย-ดงเหนือ หมู่ที่ ๑๗	เพื่อให้ความสะดวกในการสัญจรไป-มาของประชาชนในพื้นที่	ซ่อมแซมถนนลูกรังหรือปรับปรุงผิวถนนลูกรัง ระยะทาง ๕๐-๑๐๐๐ เมตร	-	-	๕๐๐,๐๐๐.๐๐	๕๐๐,๐๐๐.๐๐	๕๐๐,๐๐๐.๐๐	โครงการได้มาตรฐาน ไม่ต่ำกว่าร้อยละ ๙๐	เพื่อให้ประชาชนสัญจรได้สะดวก และการคมนาคมได้รวดเร็ว	กองช่าง
๓๖	โครงการก่อสร้างลานกีฬาอเนกประสงค์ หมู่ที่ ๑๗	เพื่อส่งเสริมประชาชนให้มีสุขภาพร่างกายแข็งแรง	ก่อสร้างลานกีฬาอเนกประสงค์ ขนาดตามแบบแปลนที่ อบต. กำหนด พร้อมไฟโซล่าเซลล์	-	-	๓๐๐,๐๐๐.๐๐	๓๐๐,๐๐๐.๐๐	๓๐๐,๐๐๐.๐๐	โครงการได้มาตรฐาน ไม่ต่ำกว่าร้อยละ ๙๐	ประชาชนมีสุขภาพร่างกายแข็งแรง	กองช่าง
๓๗	โครงการก่อสร้างระบบประปาหมู่บ้าน หมู่ที่ ๑๗	เพื่อใช้เป็นแหล่งน้ำอุปโภค-บริโภค และแก้ไขปัญหาการขาดแคลนน้ำ	ก่อสร้างระบบน้ำประปาหมู่บ้านพร้อมท่อถัง หมู่ที่ ๑๗ ตามแบบแปลน อบต.กำหนด	-	-	๕๐๐,๐๐๐.๐๐	๕๐๐,๐๐๐.๐๐	๕๐๐,๐๐๐.๐๐	ประชาชนในพื้นที่มีน้ำใช้เพิ่มมากขึ้น	ประชาชนมีน้ำสำหรับอุปโภค/บริโภคและถูกสุขลักษณะมากขึ้น	กองช่าง
๓๘	โครงการก่อสร้างถนนคอนกรีตเสริมเหล็กภายในหมู่บ้าน หมู่ที่ ๑๗ ถนนสายโนนธงชัย-ดงเหนือ	เพื่อให้ความสะดวกในการสัญจรไป-มาของประชาชนในพื้นที่	ก่อสร้างถนนคอนกรีตเสริมเหล็กหมู่ ๑๗ ขนาดผิวจราจรกว้าง ๔-๖ เมตร ระยะทาง ๖๐-๒๐๐ เมตร	-	-	๕๐๐,๐๐๐.๐๐	๕๐๐,๐๐๐.๐๐	๕๐๐,๐๐๐.๐๐	โครงการได้มาตรฐาน ไม่ต่ำกว่าร้อยละ ๙๐	มีเส้นทางคมนาคมที่สะดวกและปลอดภัยมากขึ้น	กองช่าง
๓๙	โครงการซ่อมแซมถนนลูกรังภายในหมู่บ้าน รอบฝายน้ำล้น หมู่ที่ ๑๘	เพื่อให้ความสะดวกในการสัญจรไป-มาของประชาชนในพื้นที่	ซ่อมแซมถนนลูกรังหรือปรับปรุงผิวถนนลูกรัง ระยะทาง ๕๐-๑๐๐๐ เมตร	-	-	๕๐๐,๐๐๐.๐๐	๕๐๐,๐๐๐.๐๐	๕๐๐,๐๐๐.๐๐	โครงการได้มาตรฐาน ไม่ต่ำกว่าร้อยละ ๙๐	เพื่อให้ประชาชนสัญจรได้สะดวก และการคมนาคมได้รวดเร็ว	กองช่าง
๔๐	โครงการก่อสร้างระบบน้ำประปาโซล่าเซลล์ หมู่ ๑๘	เพื่อเป็นการลดค่าใช้จ่ายในการผลิตน้ำประปาและลดต้นทุน	ก่อสร้างระบบประปาไฟฟ้าโซล่าเซลล์(พลังงานทดแทน)ปริมาตรงานตามรูปแบบที่ อบต.กำหนด	-	-	๕๐๐,๐๐๐.๐๐	๕๐๐,๐๐๐.๐๐	๕๐๐,๐๐๐.๐๐	ร้อยละการประหยัดพลังงานและต้นทุน	สามารถประหยัดพลังงานและลดต้นทุนการใช้ไฟฟ้าระบบน้ำประปาได้	กองช่าง
๔๑	โครงการก่อสร้างระบบประปาหมู่บ้าน หมู่ที่ ๖	เพื่อใช้เป็นแหล่งน้ำอุปโภค-บริโภค และแก้ไขปัญหาการขาดแคลนน้ำ	ก่อสร้างระบบน้ำประปาหมู่บ้านพร้อมท่อถัง หมู่ที่ ๖ ตามแบบแปลน อบต.กำหนด	-	-	๕๐๐,๐๐๐.๐๐	๕๐๐,๐๐๐.๐๐	๕๐๐,๐๐๐.๐๐	ประชาชนในพื้นที่มีน้ำใช้เพิ่มมากขึ้น	ประชาชนมีน้ำสำหรับอุปโภค/บริโภคและถูกสุขลักษณะมากขึ้น	กองช่าง
๔๒	โครงการก่อสร้างหลังคาโดมอเนกประสงค์ หมู่ที่ ๑	เพื่อให้ประชาชนใช้พื้นที่ในการจัดกิจกรรมต่างๆ	ก่อสร้างหลังคาโดมอเนกประสงค์ตามแบบแปลนที่ อบต.กำหนด	-	-	๕๐๐,๐๐๐.๐๐	๕๐๐,๐๐๐.๐๐	๕๐๐,๐๐๐.๐๐	โครงการได้มาตรฐาน ไม่ต่ำกว่าร้อยละ ๙๐	ประชาชนมีสถานที่จัดกิจกรรม	กองช่าง
๔๓	โครงการปรับปรุงอาคารราชพัสดุ	เพื่อปรับปรุงอาคารให้สามารถใช้งานได้ตามปกติ	ปรับปรุงอาคารราชพัสดุ ตามแบบที่ อบต. กำหนด	-	-	๕๐๐,๐๐๐.๐๐	๕๐๐,๐๐๐.๐๐	๕๐๐,๐๐๐.๐๐	โครงการได้มาตรฐาน ไม่ต่ำกว่าร้อยละ ๙๐	สถานที่ราชพัสดุสามารถใช้ประโยชน์ได้	กองช่าง
๔๔	โครงการต่อเติมอาคารอเนกประสงค์	เพื่อต่อเติมอาคารให้เป็นสถานพยาบาลคลินิกชุมชน	ต่อเติมอาคารเป็นสถานพยาบาลจำนวน ๑ แห่ง	-	-	๕๐๐,๐๐๐.๐๐	๕๐๐,๐๐๐.๐๐	๕๐๐,๐๐๐.๐๐	โครงการได้มาตรฐาน ไม่ต่ำกว่าร้อยละ ๙๐	ประชาชนมีสถานพยาบาลดูแลสุขภาพ	กองช่าง
๔๕	โครงการก่อสร้างรั้วศูนย์พัฒนาเด็กเล็ก บ้านปอพาน	เพื่อความปลอดภัยสำหรับเด็กในศูนย์พัฒนาเด็กเล็ก	ก่อสร้างรั้วศูนย์ฯ จำนวน ๑ แห่ง	-	-	๑๕๐,๐๐๐.๐๐	๑๕๐,๐๐๐.๐๐	๑๕๐,๐๐๐.๐๐	โครงการได้มาตรฐาน ไม่ต่ำกว่าร้อยละ ๙๐	เด็กและสถานที่ได้รับการดูแลและมีความปลอดภัย	กองช่าง

ที่	โครงการ	วัตถุประสงค์	เป้าหมาย ผลผลิต ของโครงการ	งบประมาณและที่ผ่านมา					ตัวชี้วัด (KPI)	ผลที่คาดว่าจะได้รับ	หน่วยงาน รับผิดชอบ หลัก
				๒๕๖๖ (บาท)	๒๕๖๗ (บาท)	๒๕๖๘ (บาท)	๒๕๖๙ (บาท)	๒๕๗๐ (บาท)			
๘๖	โครงการก่อสร้างรั้วศูนย์พัฒนาเด็กเล็ก บ้านหนองสองห้อง	เพื่อความปลอดภัยสำหรับเด็กในศูนย์พัฒนาเด็กเล็ก	ก่อสร้างรั้วศูนย์ฯ จำนวน ๑ แห่ง			๑๕๐,๐๐๐.๐๐	๑๕๐,๐๐๐.๐๐	๑๕๐,๐๐๐.๐๐	โครงการได้มาตรฐานไม่ต่ำกว่าร้อยละ ๙๐	เด็กและสถานที่ได้รับการดูแลและมีความปลอดภัย	กองช่าง
๘๗	โครงการปรับปรุงห้องน้ำศูนย์พัฒนาเด็กเล็ก บ้านหนองสองห้อง	เพื่อความสะอาดและถูกสุขอนามัยที่ดีสำหรับเด็กในศูนย์พัฒนาเด็กเล็ก	ปรับปรุงห้องน้ำ ศูนย์ฯ จำนวน ๑ แห่ง			๑๐๐,๐๐๐.๐๐	๑๐๐,๐๐๐.๐๐	๑๐๐,๐๐๐.๐๐	โครงการได้มาตรฐานไม่ต่ำกว่าร้อยละ ๙๐	สุขอนามัยที่ดีสำหรับเด็กในศูนย์พัฒนาเด็กเล็ก	กองช่าง
๘๘	โครงการก่อสร้างห้องน้ำศาลาประชาคมหมู่บ้าน หมู่ที่ ๗	เพื่อความสะอาดและถูกสุขอนามัยที่ดีของประชาชน	ก่อสร้างห้องน้ำศาลาประชาคมหมู่บ้าน หมู่ที่ ๗ จำนวน ๑ แห่ง			๑๐๐,๐๐๐.๐๐	๑๐๐,๐๐๐.๐๐	๑๐๐,๐๐๐.๐๐	โครงการได้มาตรฐานไม่ต่ำกว่าร้อยละ ๙๐	สุขอนามัยที่ดีของประชาชน	กองช่าง
๘๙	โครงการก่อสร้างระบบประปาหมู่บ้าน หมู่ที่ ๑๕	เพื่อใช้เป็นแหล่งน้ำอุปโภค-บริโภค และแก้ไขปัญหาการขาดแคลนน้ำ	ก่อสร้างระบบน้ำประปาหมู่บ้านพร้อมท่อถึง หมู่ที่ ๑๕ ตามแบบแปลน อนุมัติ	-	-	๕๐๐,๐๐๐.๐๐	๕๐๐,๐๐๐.๐๐	๕๐๐,๐๐๐.๐๐	ประชาชนในพื้นที่มีน้ำใช้เพิ่มมากขึ้น	ประชาชนมีน้ำสำหรับอุปโภค/บริโภคและถูกสุขลักษณะมากขึ้น	กองช่าง
๙๐	โครงการปรับปรุงอาคารองค์การบริหารส่วนตำบลบ้านดุง	เพื่อปรับปรุงอาคารให้สามารถใช้งานได้ปกติหรือดียิ่งขึ้น	ปรับปรุงอาคาร ตามแบบ ที่ อนุมัติ	-	-	๓๐๐,๐๐๐.๐๐	๓๐๐,๐๐๐.๐๐	๓๐๐,๐๐๐.๐๐	โครงการได้มาตรฐานไม่ต่ำกว่าร้อยละ ๙๐	อาคารมีสภาพพร้อมสำหรับให้บริการประชาชน	กองช่าง
๙๑	โครงการจ้างเหมาบริการย้ายท่อถึงน้ำประปา หมู่ที่ ๑๑	เพื่อให้ประชาชนได้มีน้ำอุปโภคบริโภค	จ้างเหมาบริการย้ายท่อถึงน้ำประปา หมู่ที่ ๑๑ จำนวน ๑ แห่ง			๑๐๐,๐๐๐.๐๐	๑๐๐,๐๐๐.๐๐	๑๐๐,๐๐๐.๐๐	โครงการได้มาตรฐานไม่ต่ำกว่าร้อยละ ๙๐	ประชาชนมีน้ำอุปโภคบริโภค	กองช่าง
รวม	๙๑ โครงการ			-	-	๓๓๓,๖๐๐,๐๐๐.๐๐	๓๓๓,๖๐๐,๐๐๐.๐๐	๓๓๓,๖๐๐,๐๐๐.๐๐			

ก. ยุทธศาสตร์ชาติ ๒๐ ปี

ยุทธศาสตร์ที่ ๒ ด้านการสร้างความสามารถในการแข่งขัน ๒๐ ปี

ยุทธศาสตร์ที่ ๓ ด้านการพัฒนาและเสริมสร้างศักยภาพทรัพยากร

ยุทธศาสตร์ที่ ๔ ด้านการสร้างโอกาสและความเสมอภาคทางสังคม

ข. แผนพัฒนาเศรษฐกิจและสังคมแห่งชาติ ฉบับที่ ๑๓

หมวดหมู่ที่ ๗ ไทยมีวิสาหกิจขนาดกลางและขนาดย่อมที่เข้มแข็ง มีศักยภาพสูง และสามารถแข่งขันได้

หมวดหมู่ที่ ๑๓ ภาครัฐที่ทันสมัย มีประสิทธิภาพต่องบประมาณ

ค. Sustainable Development Goals: SDGs

เป้าหมายที่ ๙ สร้างโครงสร้างพื้นฐานที่ความทนทาน ส่งเสริมการพัฒนาอุตสาหกรรมที่ครอบคลุมและยั่งยืน และส่งเสริมนวัตกรรม

เป้าประสงค์ที่ ๑ พัฒนาโครงสร้างพื้นฐานที่มีคุณภาพ เชื่อถือได้ ยั่งยืนและมีความทนทาน ซึ่งรวมถึงโครงสร้างพื้นฐานของภูมิภาคและที่ข้ามเขตแดน เพื่อสนับสนุนการพัฒนาทางเศรษฐกิจ

และความเป็นอยู่ที่ดีของมนุษย์ โดยมุ่งเป้าที่การเข้าถึงได้ในราคาที่จ่ายได้และเท่าเทียมสำหรับทุกคน

ง. ยุทธศาสตร์จังหวัดอุดรธานี

ยุทธศาสตร์ที่ ๑ การพัฒนาศักยภาพการค้า การลงทุนและระบบ โลจิสติกส์ เพื่อเพิ่มขีดความสามารถในการแข่งขัน ในอนุภูมิภาคลุ่มน้ำโขง

ยุทธศาสตร์ที่ ๕ การจัดการ ทรัพยากรธรรมชาติ และสิ่งแวดล้อม เพื่อ การใช้ประโยชน์อย่าง อย่างคุ้มค่าและยั่งยืน

ยุทธศาสตร์ที่ ๖ การเสริมสร้าง สังคมที่เข้มแข็ง มั่นคง ปลอดภัยใน ชีวิตและทรัพย์สิน ของประชาชน

จ. ยุทธศาสตร์การพัฒนาของ อปท. ในเขตจังหวัดอุดรธานี

ยุทธศาสตร์ที่ ๓ การยกระดับคุณภาพชีวิตเพื่อสร้างความเข้มแข็งให้สังคมมีความพร้อมกับการเปลี่ยนแปลงฯ

ยุทธศาสตร์ที่ ๗ ด้านบริหารจัดการแบบบูรณาการ

๑. ยุทธศาสตร์ที่ ๑ ด้านโครงสร้างพื้นฐานและสาธารณูปโภค

๑.๒ กลยุทธ์ที่ ๒ การขยายเขตไฟฟ้า ปรับปรุง ซ่อมแซมบำรุงรักษาระบบไฟฟ้าและแสงสว่าง

(๑) แผนงานเคหะและชุมชน

ที่	โครงการ	วัตถุประสงค์	เป้าหมาย (ผลผลิตของโครงการ)	งบประมาณและที่ผ่านมา					ตัวชี้วัด (KPI)	ผลที่คาดว่าจะได้รับ	หน่วยงาน รับผิดชอบหลัก
				๒๕๖๖ (บาท)	๒๕๖๗ (บาท)	๒๕๖๘ (บาท)	๒๕๖๙ (บาท)	๒๕๗๐ (บาท)			
๑	โครงการติดตั้งไฟฟ้าแสงสว่าง (ถนน โนนกกบก - โนนศรีทอง) หมู่ที่ ๑	เพื่อแก้ไขปัญหาความเดือดร้อนให้แก่ประชาชนและเพิ่มแสงสว่างบนถนนให้มีความปลอดภัย	อุดหนุนการไฟฟ้าส่วนภูมิภาค เพื่อขยายเขตไฟฟ้าสาธารณะ หมู่ที่ ๑	-	-	๓๐๐,๐๐๐.๐๐	๓๐๐,๐๐๐.๐๐	๓๐๐,๐๐๐.๐๐	จำนวนพื้นที่ที่มีไฟฟ้าแสงสว่างสาธารณะเพิ่มขึ้น	สามารถลดปัญหาความเดือดร้อนให้กับประชาชนได้	กองช่าง
๒	โครงการขยายเขตไฟฟ้าแรงต่ำเพื่อการเกษตร หมู่ที่ ๒ (หนองตะโก้)	เพื่อแก้ไขปัญหาความเดือดร้อนให้แก่ประชาชนและขยายเขตไฟฟ้าให้ทั่วถึงภายในตำบล	อุดหนุนการไฟฟ้าส่วนภูมิภาค เพื่อขยายเขตไฟฟ้าแรงต่ำเพื่อการเกษตรหมู่ที่ ๒	-	-	๓๐๐,๐๐๐.๐๐	๓๐๐,๐๐๐.๐๐	๓๐๐,๐๐๐.๐๐	จำนวนครัวเรือนที่มีไฟฟ้าใช้อย่างทั่วถึง	สามารถลดปัญหาความเดือดร้อนให้กับประชาชนได้	กองช่าง
๓	โครงการขยายเขตไฟฟ้าแรงต่ำเพื่อการเกษตร หมู่ที่ ๒ (วัดป่าดอนตาล-บ้านสระแก้ว)	เพื่อแก้ไขปัญหาความเดือดร้อนให้แก่ประชาชนและขยายเขตไฟฟ้าให้ทั่วถึงภายในตำบล	อุดหนุนการไฟฟ้าส่วนภูมิภาค เพื่อขยายเขตไฟฟ้าแรงต่ำเพื่อการเกษตรหมู่ที่ ๒	-	-	๓๐๐,๐๐๐.๐๐	๓๐๐,๐๐๐.๐๐	๓๐๐,๐๐๐.๐๐	จำนวนครัวเรือนที่มีไฟฟ้าใช้อย่างทั่วถึง	สามารถลดปัญหาความเดือดร้อนให้กับประชาชนได้	กองช่าง
๔	โครงการขยายเขตไฟฟ้าแรงต่ำเพื่อการเกษตร หมู่ที่ ๒ (หนองกุดฉิมตอนบน)	เพื่อแก้ไขปัญหาความเดือดร้อนให้แก่ประชาชนและขยายเขตไฟฟ้าให้ทั่วถึงภายในตำบล	อุดหนุนการไฟฟ้าส่วนภูมิภาค เพื่อขยายเขตไฟฟ้าแรงต่ำเพื่อการเกษตรหมู่ที่ ๒	-	-	๓๐๐,๐๐๐.๐๐	๓๐๐,๐๐๐.๐๐	๓๐๐,๐๐๐.๐๐	จำนวนครัวเรือนที่มีไฟฟ้าใช้อย่างทั่วถึง	สามารถลดปัญหาความเดือดร้อนให้กับประชาชนได้	กองช่าง
๕	โครงการติดตั้งไฟฟ้าแสงสว่างภายในหมู่บ้าน หมู่ที่ ๓	เพื่อแก้ไขปัญหาความเดือดร้อนให้แก่ประชาชนและเพิ่มแสงสว่างบนถนนให้มีความปลอดภัย	อุดหนุนการไฟฟ้าส่วนภูมิภาค เพื่อขยายเขตไฟฟ้าสาธารณะ หมู่ที่ ๓	-	-	๓๐๐,๐๐๐.๐๐	๓๐๐,๐๐๐.๐๐	๓๐๐,๐๐๐.๐๐	จำนวนพื้นที่ที่มีไฟฟ้าแสงสว่างสาธารณะเพิ่มขึ้น	สามารถลดปัญหาความเดือดร้อนให้กับประชาชนได้	กองช่าง

ที่	โครงการ	วัตถุประสงค์	เป้าหมาย ผลผลิต ของโครงการ	งบประมาณและที่ผ่านมา					ตัวชี้วัด (KPI)	ผลที่คาดว่าจะได้รับ	หน่วยงาน รับผิดชอบ หลัก
				๒๕๖๖ (บาท)	๒๕๖๗ (บาท)	๒๕๖๘ (บาท)	๒๕๖๙ (บาท)	๒๕๗๐ (บาท)			
๑๖	โครงการติดตั้งระบบกระจายเสียงแบบไร้สาย หมู่ที่ ๑๗	เพื่อประชาสัมพันธ์ข้อมูลข่าวสารของ อบต. ให้ประชาชนทราบทั่วถึง	ติดตั้งระบบกระจายเสียง(แบบไร้สาย) ในชุมชน หมู่ที่ ๑๗	-	-	๓๐๐,๐๐๐.๐๐	๓๐๐,๐๐๐.๐๐	๓๐๐,๐๐๐.๐๐	ติดตั้งระบบกระจายเสียง	ประชาชนได้รับทราบข้อมูลข่าวสารจาก อบต. อย่างชัดเจน	กองช่าง
๑๗	โครงการติดตั้งไฟฟ้าแสงสว่าง(โซลาร์เซลล์) ภายในหมู่บ้าน หมู่ที่ ๑๘ (ห้วยปลาโค-หนองสองห้อง)	เพื่อแก้ไขปัญหาความเดือดร้อนให้แก่ประชาชนและ เพิ่มแสงสว่างบนถนนให้มีความปลอดภัย	อุดหนุนการไฟฟ้าส่วนภูมิภาค เพื่อขยายเขตไฟฟ้าสาธารณะ หมู่ที่ ๑๖ (ห้วยปลาโค-หนองสองห้อง)	-	-	๓๐๐,๐๐๐.๐๐	๓๐๐,๐๐๐.๐๐	๓๐๐,๐๐๐.๐๐	จำนวนพื้นที่ที่มีไฟฟ้าแสงสว่างสาธารณะเพิ่มขึ้น	สามารถลดปัญหาความเดือดร้อนให้กับประชาชนได้	กองช่าง
๑๘	โครงการติดตั้งไฟฟ้าส่องสว่างพลังงานแสงอาทิตย์ หมู่ที่ ๑๘	เพื่อเพิ่มแสงสว่างบนถนนให้มีความปลอดภัย	ติดตั้งไฟฟ้าส่องสว่างพลังงานแสงอาทิตย์ หมู่ที่ ๑๘	-	-	๓๐๐,๐๐๐.๐๐	๓๐๐,๐๐๐.๐๐	๓๐๐,๐๐๐.๐๐	จำนวนพื้นที่ที่มีไฟฟ้าส่องสว่างสาธารณะเพิ่มขึ้น	สามารถลดปัญหาความเดือดร้อนให้กับประชาชนได้	กองช่าง
๑๙	โครงการติดตั้งระบบกระจายเสียงแบบไร้สาย หมู่ที่ ๑๘	เพื่อประชาสัมพันธ์ข้อมูลข่าวสารของ อบต. ให้ประชาชนทราบทั่วถึง	ติดตั้งระบบกระจายเสียง(แบบไร้สาย) ในชุมชน หมู่ที่ ๑๘	-	-	๓๐๐,๐๐๐.๐๐	๓๐๐,๐๐๐.๐๐	๓๐๐,๐๐๐.๐๐	ติดตั้งระบบกระจายเสียง	ประชาชนได้รับทราบข้อมูลข่าวสารจาก อบต. อย่างชัดเจน	กองช่าง
๒๐	โครงการขยายเขตไฟฟ้าแรงสูง ปอพาน-นาดี	เพื่อแก้ไขปัญหาความเดือดร้อนให้แก่ประชาชนและขยายเขตไฟฟ้าให้ทั่วถึงภายในตำบล	อุดหนุนการไฟฟ้าส่วนภูมิภาค เพื่อขยายเขตไฟฟ้าแรงต่ำเพื่อการเกษตรหมู่ที่ ๙	-	-	๒๐๐,๐๐๐.๐๐	๒๐๐,๐๐๐.๐๐	๒๐๐,๐๐๐.๐๐	จำนวนครัวเรือนที่มีไฟฟ้าใช้อย่างทั่วถึง	สามารถลดปัญหาความเดือดร้อนให้กับประชาชนได้	กองช่าง
๒๑	โครงการติดตั้งไฟฟ้าส่องสว่างพลังงานแสงอาทิตย์ หมู่ที่ ๑	เพื่อเพิ่มแสงสว่างบนถนนให้มีความปลอดภัย	ติดตั้งไฟฟ้าส่องสว่างพลังงานแสงอาทิตย์ หมู่ที่ ๑	-	-	๓๐๐,๐๐๐.๐๐	๓๐๐,๐๐๐.๐๐	๓๐๐,๐๐๐.๐๐	จำนวนพื้นที่ที่มีไฟฟ้าส่องสว่างสาธารณะเพิ่มขึ้น	สามารถลดปัญหาความเดือดร้อนให้กับประชาชนได้	กองช่าง
๒๒	โครงการติดตั้งไฟฟ้าส่องสว่างพลังงานแสงอาทิตย์ หมู่ที่ ๔	เพื่อเพิ่มแสงสว่างบนถนนให้มีความปลอดภัย	ติดตั้งไฟฟ้าส่องสว่างพลังงานแสงอาทิตย์ หมู่ที่ ๔	-	-	๓๐๐,๐๐๐.๐๐	๓๐๐,๐๐๐.๐๐	๓๐๐,๐๐๐.๐๐	จำนวนพื้นที่ที่มีไฟฟ้าส่องสว่างสาธารณะเพิ่มขึ้น	สามารถลดปัญหาความเดือดร้อนให้กับประชาชนได้	กองช่าง
๒๓	โครงการติดตั้งไฟฟ้าส่องสว่างพลังงานแสงอาทิตย์ หมู่ที่ ๑๐	เพื่อเพิ่มแสงสว่างบนถนนให้มีความปลอดภัย	ติดตั้งไฟฟ้าส่องสว่างพลังงานแสงอาทิตย์ หมู่ที่ ๑๐	-	-	๓๐๐,๐๐๐.๐๐	๓๐๐,๐๐๐.๐๐	๓๐๐,๐๐๐.๐๐	จำนวนพื้นที่ที่มีไฟฟ้าส่องสว่างสาธารณะเพิ่มขึ้น	สามารถลดปัญหาความเดือดร้อนให้กับประชาชนได้	กองช่าง
๒๔	โครงการติดตั้งไฟฟ้าส่องสว่างพลังงานแสงอาทิตย์ หมู่ที่ ๑๒	เพื่อเพิ่มแสงสว่างบนถนนให้มีความปลอดภัย	ติดตั้งไฟฟ้าส่องสว่างพลังงานแสงอาทิตย์ หมู่ที่ ๑๒	-	-	๓๐๐,๐๐๐.๐๐	๓๐๐,๐๐๐.๐๐	๓๐๐,๐๐๐.๐๐	จำนวนพื้นที่ที่มีไฟฟ้าส่องสว่างสาธารณะเพิ่มขึ้น	สามารถลดปัญหาความเดือดร้อนให้กับประชาชนได้	กองช่าง
๒๕	โครงการติดตั้งไฟฟ้าส่องสว่างพลังงานแสงอาทิตย์ หมู่ที่ ๑๕	เพื่อเพิ่มแสงสว่างบนถนนให้มีความปลอดภัย	ติดตั้งไฟฟ้าส่องสว่างพลังงานแสงอาทิตย์ หมู่ที่ ๑๕	-	-	๓๐๐,๐๐๐.๐๐	๓๐๐,๐๐๐.๐๐	๓๐๐,๐๐๐.๐๐	จำนวนพื้นที่ที่มีไฟฟ้าส่องสว่างสาธารณะเพิ่มขึ้น	สามารถลดปัญหาความเดือดร้อนให้กับประชาชนได้	กองช่าง
รวม	๒๕ โครงการ			-	-	๗,๖๐๐,๐๐๐.๐๐	๗,๖๐๐,๐๐๐.๐๐	๗,๖๐๐,๐๐๐.๐๐			

ก. ยุทธศาสตร์ชาติ ๒๐ ปี

ยุทธศาสตร์ที่ ๒ ด้านการสร้างความสามารถในการแข่งขัน ๒๐ ปี

ยุทธศาสตร์ที่ ๓ ด้านการพัฒนาและเสริมสร้างศักยภาพทรัพยากร

ยุทธศาสตร์ที่ ๔ ด้านการสร้างโอกาสและความเสมอภาคทางสังคม

ข. แผนพัฒนาเศรษฐกิจและสังคมแห่งชาติ ฉบับที่ ๑๓

หมวดหมู่ที่ ๗ ไทยมีวิสาหกิจขนาดกลางและขนาดย่อมที่เข้มแข็ง มีศักยภาพสูงและสามารถแข่งขันได้

หมวดหมู่ที่ ๑๓ ภาครัฐที่ทันสมัย มีประสิทธิภาพตอบโจทย์ประชาชน

ค. Sustainable Development Goals: SDGs

เป้าหมายที่ ๙ สร้างโครงสร้างพื้นฐานที่ความทนทาน ส่งเสริมการพัฒนาอุตสาหกรรมที่ครอบคลุมและยั่งยืน และส่งเสริมนวัตกรรม

เป้าประสงค์ที่ ๑ พัฒนาโครงสร้างพื้นฐานที่มีคุณภาพ เชื่อถือได้ ยั่งยืนและมีความทนทาน ซึ่งรวมถึงโครงสร้างพื้นฐานของภูมิภาคและที่ข้ามเขตแดน เพื่อสนับสนุนการพัฒนาทางเศรษฐกิจ

และความเป็นอยู่ที่ดีของมนุษย์ โดยมุ่งเป้าที่การเข้าถึงได้ในราคาที่สามารถจ่ายได้และเท่าเทียมสำหรับทุกคน

ง. ยุทธศาสตร์จังหวัดอุดรธานี

ยุทธศาสตร์ที่ ๑ การพัฒนาศักยภาพการค้า การลงทุนและระบบ โลจิสติกส์ เพื่อเพิ่มขีดความสามารถในการแข่งขัน ในอนุภูมิภาคลุ่มน้ำโขง

ยุทธศาสตร์ที่ ๕ การจัดการ ทรัพยากรธรรมชาติ และสิ่งแวดล้อม เพื่อ การใช้ประโยชน์อย่าง อย่างคุ้มค่าและยั่งยืน

ยุทธศาสตร์ที่ ๖ การเสริมสร้าง สังคมที่เข้มแข็ง มั่นคง ปลอดภัยใน ชีวิตและทรัพย์สิน ของประชาชน

จ. ยุทธศาสตร์การพัฒนาของ อปท. ในเขตจังหวัดอุดรธานี

ยุทธศาสตร์ที่ ๓ การยกระดับคุณภาพชีวิตเพื่อสร้างความเข้มแข็งให้สังคมมีความพร้อมกับการเปลี่ยนแปลงฯ

ยุทธศาสตร์ที่ ๗ ด้านบริหารจัดการแบบบูรณาการ

๑. ยุทธศาสตร์ที่ ๑ ด้านโครงสร้างพื้นฐานและสาธารณูปโภค

๑.๓ กลยุทธ์ที่ ๓ การจัดการและซ่อมแซมระบบประปา อ่างเก็บน้ำและแหล่งน้ำเพื่ออุปโภคบริโภค

(๑) แผนงานเกษตร

ที่	โครงการ	วัตถุประสงค์	เป้าหมาย (ผลผลิตของโครงการ)	งบประมาณและที่ผ่านมา					ตัวชี้วัด (KPI)	ผลที่คาดว่าจะได้รับ	หน่วยงานรับผิดชอบหลัก
				๒๕๖๖ (บาท)	๒๕๖๗ (บาท)	๒๕๖๘ (บาท)	๒๕๖๙ (บาท)	๒๕๗๐ (บาท)			
๑	โครงการขุดลอกลำห้วย ฝายเขื่อน (ตอนบน) หมู่ที่ ๑	เพื่อเป็นการกำจัดวัชพืชและแก้ไขปัญหาลำน้ำตื้นเขิน	ขุดลอกลำห้วย รูปแบบตามประมาณการและ ปร.๔, ปร.๕		-	๕๐๐,๐๐๐.๐๐	๕๐๐,๐๐๐.๐๐	๕๐๐,๐๐๐.๐๐	ปริมาณพื้นที่ในการขุดลอก	แก้ไขปัญหาวัชพืชและแก้ไขปัญหาลำน้ำตื้นเขิน	กองช่าง
๒	โครงการขุดลอกลำห้วยค่า ตอนบน หมู่ที่ ๓	เพื่อเป็นการกำจัดวัชพืชและแก้ไขปัญหาลำน้ำตื้นเขิน	ขุดลอกลำห้วย รูปแบบตามประมาณการและ ปร.๔, ปร.๕		-	๕๐๐,๐๐๐.๐๐	๕๐๐,๐๐๐.๐๐	๕๐๐,๐๐๐.๐๐	ปริมาณพื้นที่ในการขุดลอก	แก้ไขปัญหาวัชพืชและแก้ไขปัญหาลำน้ำตื้นเขิน	กองช่าง
๓	โครงการขุดลอกลำห้วยค่า ตอนล่าง หมู่ที่ ๓	เพื่อเป็นการกำจัดวัชพืชและแก้ไขปัญหาลำน้ำตื้นเขิน	ขุดลอกลำห้วย รูปแบบตามประมาณการและ ปร.๔, ปร.๕		-	๕๐๐,๐๐๐.๐๐	๕๐๐,๐๐๐.๐๐	๕๐๐,๐๐๐.๐๐	ปริมาณพื้นที่ในการขุดลอก	แก้ไขปัญหาวัชพืชและแก้ไขปัญหาลำน้ำตื้นเขิน	กองช่าง
๔	โครงการขุดลอกอ่างเก็บน้ำวังพระองค์	เพื่อเป็นการกำจัดวัชพืชและแก้ไขปัญหาลำน้ำตื้นเขิน	ขุดลอกลำห้วย รูปแบบตามประมาณการและ ปร.๔, ปร.๕		-	๕๐๐,๐๐๐.๐๐	๕๐๐,๐๐๐.๐๐	๕๐๐,๐๐๐.๐๐	ปริมาณพื้นที่ในการขุดลอก	แก้ไขปัญหาวัชพืชและแก้ไขปัญหาลำน้ำตื้นเขิน	กองช่าง
๕	โครงการขุดเจาะน้ำบาดาลเพื่อการเกษตรแบบโซล่าเซลล์ หมู่ที่ ๖	เพื่อแก้ไขปัญหาควนเคียวเครื่องจักรขาดแคลนน้ำสำหรับใช้ในการอุปโภคบริโภคและการเกษตร	เจาะบ่อน้ำบาดาล ในพื้นที่ทำการเกษตร หมู่ที่ ๖	-	-	๓๐๐,๐๐๐.๐๐	๓๐๐,๐๐๐.๐๐	๓๐๐,๐๐๐.๐๐	จำนวนครัวเรือนที่ขาดแคลนน้ำเพื่อการเกษตร	ประชาชนมีน้ำใช้เพื่อการอุปโภคบริโภคและเพื่อการเกษตรที่เพียงพอ	กองช่าง
๖	โครงการขุดลอกหนองแคน หมู่ที่ ๗	เพื่อเป็นการกำจัดวัชพืชและแก้ไขปัญหาลำน้ำตื้นเขิน	ขุดลอกแหล่งน้ำ รูปแบบตามประมาณการและ ปร.๔, ปร.๕		-	๕๐๐,๐๐๐.๐๐	๕๐๐,๐๐๐.๐๐	๕๐๐,๐๐๐.๐๐	ปริมาณพื้นที่ในการขุดลอก	แก้ไขปัญหาวัชพืชและแก้ไขปัญหาลำน้ำตื้นเขิน	กองช่าง

ก. ยุทธศาสตร์ชาติ ๒๐ ปี

ยุทธศาสตร์ที่ ๒ ด้านการสร้างความสามารถในการแข่งขัน ๒๐ ปี
 ยุทธศาสตร์ที่ ๔ ด้านการสร้างโอกาสและความเสมอภาคทางสังคม
 ยุทธศาสตร์ที่ ๕ ด้านการสร้างการเติบโตบนคุณภาพชีวิตที่เป็นมิตรต่อสิ่งแวดล้อม
 หมายเหตุที่ ๑ เกษตรและเกษตรแปรรูปมูลค่าสูง
 หมายเหตุที่ ๒ อีเล็กทรอนิกส์อัจฉริยะและอุตสาหกรรมดิจิทัล
 หมายเหตุที่ ๗ ไทยมีวิสาหกิจขนาดกลางและขนาดย่อมที่เข้มแข็ง มีศักยภาพสูง และสามารถแข่งขันได้

ข. แผนพัฒนาเศรษฐกิจและสังคมแห่งชาติ ฉบับที่ ๑๓

เป้าหมายที่ ๘ ส่งเสริมการเติบโตทางเศรษฐกิจที่ต่อเนื่อง ครอบคลุม และยั่งยืน การจ้างงานเต็มที่มีผลิตภาพ และการมีงานที่สมควรสำหรับทุกคน
 เป้าประสงค์ที่ ๔ พัฒนาความมีประสิทธิภาพในการใช้ทรัพยากรของโลกในการบริโภคและการผลิต และพยายามที่จะตัดความเชื่อมโยงระหว่างการเติบโตทางเศรษฐกิจและการทำให้สิ่งแวดล้อมเสื่อมโทรม ซึ่งเป็นไปตามกรอบการดำเนินงาน ๑๐ ปีของแผนการทำงานเพื่อการบริโภคและการผลิตที่ยั่งยืน โดยมีประเทศที่พัฒนาแล้วเป็นผู้นำในการดำเนินการ ไปจนถึงปี ๒๕๗๓

ค. Sustainable Development Goals: SDGs

ง. ยุทธศาสตร์จังหวัดอุดรธานี

ยุทธศาสตร์ที่ ๑ การพัฒนาศักยภาพการค้า การลงทุนและระบบ โลจิสติกส์ เพื่อเพิ่มขีดความสามารถในการแข่งขัน ในอนุภูมิภาคลุ่มน้ำโขง
 ยุทธศาสตร์ที่ ๒ การส่งเสริมและยกระดับการ ผลิตและการตลาดสินค้าเกษตร เพื่อเพิ่มขีดความสามารถทางการแข่งขันฯ
 ยุทธศาสตร์ที่ ๓ การยกระดับคุณภาพชีวิต การสาธารณสุข และการศึกษา เพื่อสร้างภูมิคุ้มกันและความ เข้มแข็งฯ
 ยุทธศาสตร์ที่ ๑ การพัฒนาศักยภาพการค้าการลงทุนเพื่อเพิ่มขีดความสามารถในการแข่งขันฯ
 ยุทธศาสตร์ที่ ๒ การส่งเสริมการพัฒนาเกษตรอุตสาหกรรม นกระดับมาตรฐานการผลิตสินค้าเกษตรฯ
 ยุทธศาสตร์ที่ ๓ การยกระดับคุณภาพชีวิตเพื่อสร้างความเข้มแข็งให้สังคมฯ

จ. ยุทธศาสตร์การพัฒนาของ อปท. ในเขตจังหวัดอุดรธานี

ยุทธศาสตร์ที่ ๒ ด้านเศรษฐกิจและอุตสาหกรรมเกษตร

๒.๑ กลยุทธ์ที่ ๑ การส่งเสริมการประกอบอาชีพและกลุ่มอาชีพให้แก่ประชาชน

(๑) แผนงานสร้างความเข้มแข็งชุมชน

ที่	โครงการ	วัตถุประสงค์	เป้าหมาย (ผลผลิตของโครงการ)	งบประมาณและที่ผ่านมา					ตัวชี้วัด (KPI)	ผลที่คาดว่าจะได้รับ	หน่วยงาน รับผิดชอบหลัก
				๒๕๖๖ (บาท)	๒๕๖๗ (บาท)	๒๕๖๘ (บาท)	๒๕๖๙ (บาท)	๒๕๗๐ (บาท)			
๑	โครงการส่งเสริมกลุ่มตลาดชุมชนบ้าน ถ่อนคำหวด	เพื่อปรับปรุงตลาดในการ กระตุ้นเศรษฐกิจในชุมชน	ปรับปรุงพื้นที่ท่าตลาดประตู เศรษฐกิจ จำนวน ๑ แห่ง	-	-	๓๐๐,๐๐๐.๐๐	๓๐๐,๐๐๐.๐๐	๓๐๐,๐๐๐.๐๐	ร้อยละผู้ใช้บริการ	สามารถกระตุ้นเศรษฐกิจ ภายในชุมชน	กองสวัสดิการ สังคม
๒	โครงการหนึ่งตำบล หนึ่งหมู่บ้าน ยั่งยืน (Sustainable Village)	เพื่อส่งเสริมและสนับสนุนการ พัฒนาคุณภาพชีวิตของ ประชาชนในหมู่บ้าน/ชุมชนให้ มีความเป็นอยู่ที่ดีขึ้น	ตำบลละ ๑ แห่ง	-	-	๑๐๐,๐๐๐.๐๐	๑๐๐,๐๐๐.๐๐	๑๐๐,๐๐๐.๐๐	ร้อยละของประชาชนที่ มีคุณภาพชีวิตที่ดีขึ้น	สามารถพัฒนาชุมชนมีคุณภาพ ชีวิตที่ดีขึ้น	กองสวัสดิการ สังคม
๓	โครงการตลาดท้องถิ่นสีเขียว	เพื่อส่งเสริมการผลิต การ จำหน่ายสินค้าในชุมชน	ตลาดท้องถิ่นสีเขียว จำนวน ๑ แห่ง	-	-	๕๐๐,๐๐๐.๐๐	๕๐๐,๐๐๐.๐๐	๕๐๐,๐๐๐.๐๐	ร้อยละของประชาชนผู้ มาใช้บริการ	สามารถสร้างรายได้ให้กับ ประชาชนในชุมชน	กอง สาธารณสุข
๔	โครงการแปรรูปภาชนะบรรจุ อาหารจากวัสดุธรรมชาติ	เพื่อให้มีความรู้เกี่ยวกับ ผลกระทบของการใช้โฟมเป็น ภาชนะบรรจุอาหาร	การแปรรูปภาชนะบรรจุอาหาร จากธรรมชาติ ผู้เข้าร่วมโครงการ ๕๐ คน	-	-	๓๐,๐๐๐.๐๐	๓๐,๐๐๐.๐๐	๓๐,๐๐๐.๐๐	ผู้เข้าร่วมโครงการร้อย ละ ๗๐ สามารถไปต่อ ยอดการผลิตได้	สามารถนำความรู้ไปต่อยอดได้	กอง สาธารณสุข
รวม	๔ โครงการ			-	-	๙๓๐,๐๐๐.๐๐	๙๓๐,๐๐๐.๐๐	๙๓๐,๐๐๐.๐๐			

ก. ยุทธศาสตร์ชาติ ๒๐ ปี

ยุทธศาสตร์ที่ ๒ ด้านการสร้างความสามารถในการแข่งขัน ๒๐ ปี
 ยุทธศาสตร์ที่ ๔ ด้านการสร้างโอกาสและความเสมอภาคทางสังคม
 ยุทธศาสตร์ที่ ๕ ด้านการสร้างการเติบโตบนคุณภาพชีวิตที่เป็นมิตรต่อสิ่งแวดล้อม
 หมายเหตุที่ ๑ เกษตรและเกษตรแปรรูปมูลค่าสูง
 หมายเหตุที่ ๖ อีเล็กทรอนิกส์อัจฉริยะและอุตสาหกรรมดิจิทัล
 หมายเหตุที่ ๗ ไทยมีวิสาหกิจขนาดกลางและขนาดย่อมที่เข้มแข็ง มีศักยภาพสูง และสามารถแข่งขันได้

ข. แผนพัฒนาเศรษฐกิจและสังคมแห่งชาติ ฉบับที่ ๑๓

เป้าหมายที่ ๘ ส่งเสริมการเติบโตทางเศรษฐกิจที่ต่อเนื่อง ครอบคลุม และยั่งยืน การจ้างงานเต็มที่และมีผลิตภาพ และการมีงานที่สมควรสำหรับทุกคน
 เป้าประสงค์ที่ ๔ พัฒนาความมีประสิทธิภาพในการใช้ทรัพยากรของโลกในการบริโภคและการผลิต และพยายามที่จะตัดความเชื่อมโยงระหว่างการเติบโตทางเศรษฐกิจและการทำให้สิ่งแวดล้อมเสื่อมโทรม ซึ่งเป็นไปตามกรอบการดำเนินงาน ๑๐ ปีของแผนการทำงานเพื่อการบริโภคและการผลิตที่ยั่งยืน โดยมีประเทศที่พัฒนาแล้วเป็นผู้นำในการดำเนินการ ไปจนถึงปี ๒๕๗๓

ค. Sustainable Development Goals: SDGs

ง. ยุทธศาสตร์จังหวัดอุดรธานี

ยุทธศาสตร์ที่ ๑ การพัฒนาศักยภาพการค้า การลงทุนและระบบ โลจิสติกส์ เพื่อเพิ่มขีดความสามารถในการแข่งขัน ในอนุภูมิภาคลุ่มน้ำโขง
 ยุทธศาสตร์ที่ ๒ การส่งเสริมและยกระดับการ ผลิตและการตลาดสินค้าเกษตร เพื่อเพิ่มขีดความสามารถทางการแข่งขันฯ
 ยุทธศาสตร์ที่ ๓ การยกระดับคุณภาพชีวิต การสาธารณสุข และการศึกษา เพื่อสร้างภูมิคุ้มกันและความ เข้มแข็งฯ
 ยุทธศาสตร์ที่ ๑ การพัฒนาศักยภาพการค้าการลงทุนเพื่อเพิ่มขีดความสามารถในการแข่งขันฯ
 ยุทธศาสตร์ที่ ๒ การส่งเสริมการพัฒนาเกษตรอุตสาหกรรม นกระดับมาตรฐานการผลิตสินค้าเกษตรฯ
 ยุทธศาสตร์ที่ ๓ การยกระดับคุณภาพชีวิตเพื่อสร้างความเข้มแข็งให้สังคมฯ

จ. ยุทธศาสตร์การพัฒนาของ อปท. ในเขตจังหวัดอุดรธานี

ยุทธศาสตร์ที่ ๒ ด้านเศรษฐกิจและอุตสาหกรรมเกษตร

๒.๒ กลยุทธ์ที่ ๒ ส่งเสริมและสนับสนุนการการทำเกษตรอินทรีย์และการทำเกษตรตามแนวทางปรัชญาเศรษฐกิจพอเพียง

(๑) แผนงานการเกษตร

ที่	โครงการ	วัตถุประสงค์	เป้าหมาย (ผลผลิตของโครงการ)	งบประมาณและที่ผ่านมา					ตัวชี้วัด (KPI)	ผลที่คาดว่าจะได้รับ	หน่วยงาน รับผิดชอบหลัก
				๒๕๖๖ (บาท)	๒๕๖๗ (บาท)	๒๕๖๘ (บาท)	๒๕๖๙ (บาท)	๒๕๗๐ (บาท)			
๑	โครงการพัฒนาพื้นที่ต้นแบบ	เพื่อพัฒนาคุณภาพชีวิตแบบอารยเกษตรตามแนวพระราชดำริ	พื้นที่ต้นแบบ จำนวน ๑ จุด			๑๐๐,๐๐๐.๐๐	๑๐๐,๐๐๐.๐๐	๑๐๐,๐๐๐.๐๐	ร้อยละ ๙๐ ของโครงการบรรลุตามวัตถุประสงค์	สามารถพัฒนาคุณภาพชีวิตของประชาชนในพื้นที่ตำบลบ้านดุงได้	สำนักปลัด
รวม	๑ โครงการ			-	-	๑๐๐,๐๐๐.๐๐	๑๐๐,๐๐๐.๐๐	๑๐๐,๐๐๐.๐๐			

ก. ยุทธศาสตร์ชาติ ๒๐ ปี

ยุทธศาสตร์ที่ ๒ ยุทธศาสตร์ชาติด้านการสร้างความสามารถในการแข่งขัน

ข. แผนพัฒนาเศรษฐกิจและสังคมแห่งชาติ ฉบับที่ ๑๓

ยุทธศาสตร์ที่ ๔ ด้านการสร้างโอกาสและความเสมอภาคทางสังคม

หมวดหมู่ที่ ๒ การท่องเที่ยวที่เน้นคุณภาพและความยั่งยืน

หมวดหมู่ที่ ๗ ไทยมีวิสาหกิจขนาดกลางและขนาดย่อมที่เข้มแข็ง มีศักยภาพสูง และสามารถแข่งขันได้

ค. Sustainable Development Goals: SDGs

เป้าหมายที่ ๙ สร้างโครงสร้างพื้นฐานที่ความทนทาน ส่งเสริมการพัฒนาอุตสาหกรรมที่ครอบคลุมและยั่งยืน และส่งเสริมนวัตกรรม

เป้าประสงค์ที่ ๑ พัฒนาโครงสร้างพื้นฐานที่มีคุณภาพ เชื่อถือได้ ยั่งยืนและมีความทนทาน ซึ่งรวมถึงโครงสร้างพื้นฐานของภูมิภาคและที่ข้ามเขตแดน เพื่อสนับสนุนการพัฒนาทางเศรษฐกิจและความ

อยู่ที่ดีของมนุษย์ โดยมุ่งเป้าที่การเข้าถึงได้ในราคาที่จ่ายได้และเท่าเทียมสำหรับทุกคน

ง. ยุทธศาสตร์จังหวัดอุดรธานี

ยุทธศาสตร์ที่ ๓ การยกระดับมาตรฐานอุตสาหกรรมไม่ซ์ การกีฬา การท่องเที่ยวเชิงคุณค่า โดยใช้ ศักยภาพ

จ. ยุทธศาสตร์การพัฒนาของ อปท. ในเขตจังหวัดอุดรธานี

ยุทธศาสตร์ที่ ๓ การยกระดับมาตรฐานอุตสาหกรรมไม่ซ์ การท่องเที่ยว และอุตสาหกรรมกีฬา

ยุทธศาสตร์ที่ ๓ ด้านการพัฒนาสังคม การศึกษา ศาสนา ศิลปวัฒนธรรม การท่องเที่ยวและกีฬา

๓.๑ กลยุทธ์ที่ ๒ การพัฒนาคุณภาพชีวิตและสวัสดิการสังคมให้แก่ประชาชน

(๑) แผนงานสร้างความเข้มแข็งชุมชน

ที่	โครงการ	วัตถุประสงค์	เป้าหมาย (ผลผลิตของโครงการ)	งบประมาณและที่ผ่านมา					ตัวชี้วัด (KPI)	ผลที่คาดว่าจะได้รับ	หน่วยงานรับผิดชอบหลัก
				๒๕๖๖ (บาท)	๒๕๖๗ (บาท)	๒๕๖๘ (บาท)	๒๕๖๙ (บาท)	๒๕๗๐ (บาท)			
๑	โครงการจัดตั้งวิสาหกิจชุมชนเพื่อการท่องเที่ยวบ้านโนนสำราญ หมู่ที่ ๑๓	เพื่อส่งเสริมการกระตุ้นเศรษฐกิจในชุมชน	ก่อสร้างกลุ่มวิสาหกิจชุมชนจำนวน ๑ กลุ่ม	-	-	๑๐๐,๐๐๐.๐๐	๑๐๐,๐๐๐.๐๐	๑๐๐,๐๐๐.๐๐	โครงการเป็นไปตามเวลาที่กำหนดในแผนร้อยละ ๙๐	เสริมสร้างทักษะอาชีพ สร้างรายได้ให้แก่ตนเองและครอบครัว	กองสวัสดิการฯ
รวม	๑ โครงการ			-	-	๑๐๐,๐๐๐.๐๐	๑๐๐,๐๐๐.๐๐	๑๐๐,๐๐๐.๐๐			

ก. ยุทธศาสตร์ชาติ ๒๐ ปี

ยุทธศาสตร์ที่ ๒ ยุทธศาสตร์ชาติด้านการสร้างความสามารถในการแข่งขัน

ข. แผนพัฒนาเศรษฐกิจและสังคมแห่งชาติ ฉบับที่ ๑๓

ยุทธศาสตร์ที่ ๔ ด้านการสร้างโอกาสและความเสมอภาคทางสังคม

หมวดหมู่ที่ ๒ การท่องเที่ยวที่เน้นคุณภาพและความยั่งยืน

หมวดหมู่ที่ ๗ ไทยมีวิสาหกิจขนาดกลางและขนาดย่อมที่เข้มแข็ง มีศักยภาพสูง และสามารถแข่งขันได้

ค. Sustainable Development Goals: SDGs

เป้าหมายที่ ๙ สร้างโครงสร้างพื้นฐานที่ความทนทาน ส่งเสริมการพัฒนาอุตสาหกรรมที่ครอบคลุมและยั่งยืน และส่งเสริมนวัตกรรม

เป้าประสงค์ที่ ๑ พัฒนาโครงสร้างพื้นฐานที่มีคุณภาพ เชื่อถือได้ ยั่งยืนและมีความทนทาน ซึ่งรวมถึงโครงสร้างพื้นฐานของภูมิภาคและที่ข้ามเขตแดน เพื่อสนับสนุนการพัฒนาทางเศรษฐกิจและความเป็น

อยู่ที่ดีของมนุษย์ โดยมุ่งเป้าที่การเข้าถึงได้ในราคาที่จ่ายได้และเท่าเทียมสำหรับทุกคน

ง. ยุทธศาสตร์จังหวัดอุดรธานี

ยุทธศาสตร์ที่ ๓ การยกระดับมาตรฐานอุตสาหกรรมไม่ซ์ การกีฬา การท่องเที่ยวเชิงคุณค่า โดยใช้ ศักยภาพ

จ. ยุทธศาสตร์การพัฒนาของ อปท. ในเขตจังหวัดอุดรธานี

ยุทธศาสตร์ที่ ๓ การยกระดับมาตรฐานอุตสาหกรรมไม่ซ์ การท่องเที่ยว และอุตสาหกรรมกีฬา

ยุทธศาสตร์ที่ ๓ ด้านการพัฒนาสังคม การศึกษา ศาสนา ศิลปวัฒนธรรม การท่องเที่ยวและกีฬา

๓.๑ กลยุทธ์ที่ ๒ การพัฒนาคุณภาพชีวิตและสวัสดิการสังคมให้แก่ประชาชน

(๒) แผนงานสังคมสงเคราะห์

ที่	โครงการ	วัตถุประสงค์	เป้าหมาย (ผลผลิตของโครงการ)	งบประมาณและที่ผ่านมา					ตัวชี้วัด (KPI)	ผลที่คาดว่าจะได้รับ	หน่วยงานรับผิดชอบหลัก
				๒๕๖๖ (บาท)	๒๕๖๗ (บาท)	๒๕๖๘ (บาท)	๒๕๖๙ (บาท)	๒๕๗๐ (บาท)			
๑	โครงการให้ความช่วยเหลือประชาชนด้านการส่งเสริมและพัฒนาคุณภาพชีวิต	เพื่อช่วยเหลือประชาชนที่ได้รับความเดือดร้อน	ประชาชนในพื้นที่ตำบลบ้านดุงที่ได้รับความเดือดร้อน	-	-	๕๐๐,๐๐๐.๐๐	๕๐๐,๐๐๐.๐๐	๕๐๐,๐๐๐.๐๐	ร้อยละของประชาชนที่ได้รับการช่วยเหลือ	ประชาชนได้รับการช่วยเหลือในด้านพัฒนาคุณภาพชีวิต	กองสวัสดิการฯ
๒	โครงการส่งเสริมพัฒนาคุณภาพชีวิตผู้สูงอายุตำบลบ้านดุง	เพื่อพัฒนาชีวิตผู้สูงอายุในตำบลบ้านดุง	ผู้สูงอายุตำบลบ้านดุง			๓๐๐,๐๐๐.๐๐	๓๐๐,๐๐๐.๐๐	๓๐๐,๐๐๐.๐๐	ร้อยละของผู้สูงอายุที่เข้าร่วมกิจกรรม	ผู้สูงอายุได้พัฒนาคุณภาพชีวิตอย่างทั่วถึง	กองสวัสดิการฯ
รวม	๒ โครงการ			-	-	๕๐๐,๐๐๐.๐๐	๕๐๐,๐๐๐.๐๐	๕๐๐,๐๐๐.๐๐			

ก. ยุทธศาสตร์ชาติ ๒๐ ปี

ยุทธศาสตร์ที่ ๒ ยุทธศาสตร์ชาติด้านการสร้างความสามารถในการแข่งขัน

ข. แผนพัฒนาเศรษฐกิจและสังคมแห่งชาติ ฉบับที่ ๑๓

ยุทธศาสตร์ที่ ๔ ด้านการสร้างโอกาสและความเสมอภาคทางสังคม

หมุดหมายที่ ๒ การท่องเที่ยวที่เน้นคุณภาพและความยั่งยืน

หมุดหมายที่ ๗ ไทยมีวิสาหกิจขนาดกลางและขนาดย่อมที่เข้มแข็ง มีศักยภาพสูง และสามารถแข่งขันได้

ค. Sustainable Development Goals: SDGs

เป้าหมายที่ ๙ สร้างโครงสร้างพื้นฐานที่ความทนทาน ส่งเสริมการพัฒนาอุตสาหกรรมที่ครอบคลุมและยั่งยืน และส่งเสริมนวัตกรรม

เป้าประสงค์ที่ ๑ พัฒนาโครงสร้างพื้นฐานที่มีคุณภาพ เชื่อถือได้ ยั่งยืนและมีความทนทาน ซึ่งรวมถึงโครงสร้างพื้นฐานของภูมิภาคและที่ข้ามเขตแดน เพื่อสนับสนุนการพัฒนาทางเศรษฐกิจและความเป็น

อยู่ที่ดีของมนุษย์ โดยมุ่งเป้าที่การเข้าถึงได้ในราคาที่สามารถจ่ายได้และเท่าเทียมสำหรับทุกคน

ง. ยุทธศาสตร์จังหวัดอุดรธานี

ยุทธศาสตร์ที่ ๓ การยกระดับมาตรฐานอุตสาหกรรมไม่ซ์ การกีฬา การท่องเที่ยวเชิงคุณค่า โดยใช้ ศักยภาพ

จ. ยุทธศาสตร์การพัฒนาของ อปท. ในเขตจังหวัดอุดรธานี

ยุทธศาสตร์ที่ ๓ การยกระดับมาตรฐานอุตสาหกรรมไม่ซ์ การท่องเที่ยว และอุตสาหกรรมกีฬา

ยุทธศาสตร์ที่ ๓ ด้านการพัฒนาสังคม การศึกษา ศาสนา ศิลปวัฒนธรรม การท่องเที่ยวและกีฬา

๓.๒ กลยุทธ์ที่ ๓ ส่งเสริมการศึกษาและยกระดับการศึกษาให้มีคุณภาพ

(๑) แผนงานการศึกษา

ที่	โครงการ	วัตถุประสงค์	เป้าหมาย (ผลผลิตของโครงการ)	งบประมาณและที่ผ่านมา					ตัวชี้วัด (KPI)	ผลที่คาดว่าจะได้รับ	หน่วยงาน รับผิดชอบหลัก
				๒๕๖๖ (บาท)	๒๕๖๗ (บาท)	๒๕๖๘ (บาท)	๒๕๖๙ (บาท)	๒๕๗๐ (บาท)			
๑	โครงการฝึกอบรมปฏิบัติงานด้านการเงินการบัญชี การพัสดุและการจัดทำแผนของสถานศึกษาสังกัดอปท.	เพื่อให้ครูและบุคลากรทางการศึกษามีความรู้ความเข้าใจและสามารถปฏิบัติงานได้อย่างเหมาะสม	ข้าราชการครูและบุคลากรทางการศึกษา ตำบลบ้านดุง		-	๕๐,๐๐๐.๐๐	๕๐,๐๐๐.๐๐	๕๐,๐๐๐.๐๐	จำนวนผู้เข้าฝึกอบรม	ข้าราชการครูและบุคลากรทางการศึกษาได้รับความรู้ความเข้าใจและสามารถปฏิบัติงานได้อย่างเหมาะสม	กองการศึกษา
๒	โครงการกิจกรรมแข่งขันจักรยานขาไถ่ (Balance Bike)	เพื่อส่งเสริมพัฒนาการของเด็กได้ทุกด้าน	เด็กก่อนปฐมวัย ศูนย์พัฒนาเด็กเล็กตำบลบ้านดุง จำนวน ๙ ศูนย์			๕๐,๐๐๐.๐๐	๕๐,๐๐๐.๐๐	๕๐,๐๐๐.๐๐	จำนวนของเด็กก่อนวัยเรียนที่เข้าร่วมกิจกรรม	สามารถส่งเสริมพัฒนาการของเด็ก ได้ทุกด้าน	กองการศึกษา
๓	โครงการเสริมสร้างประสบการณ์การเรียนรู้นอกสถานที่	เพื่อส่งเสริมให้เด็กปฐมวัยได้เรียนรู้จากประสบการณ์ตรง	เด็กปฐมวัย ศูนย์พัฒนาเด็กเล็กตำบลบ้านดุง จำนวน ๙ ศูนย์		-	๑๐๐,๐๐๐.๐๐	๑๐๐,๐๐๐.๐๐	๑๐๐,๐๐๐.๐๐	จำนวนเด็กปฐมวัยที่เข้าร่วมกิจกรรม	เด็กปฐมวัยได้เรียนรู้จากสิ่งแวดล้อมจริง	กองการศึกษา
รวม	๓ โครงการ			-	-	๒๐๐,๐๐๐.๐๐	๒๐๐,๐๐๐.๐๐	๒๐๐,๐๐๐.๐๐			

ก. ยุทธศาสตร์ชาติ ๒๐ ปี

ยุทธศาสตร์ที่ ๒ ยุทธศาสตร์ชาติด้านการสร้างความสามารถในการแข่งขัน

ข. แผนพัฒนาเศรษฐกิจและสังคมแห่งชาติ ฉบับที่ ๑๓

ยุทธศาสตร์ที่ ๔ ด้านการสร้างโอกาสและความเสมอภาคทางสังคม

หมวดหมู่ที่ ๒ การท่องเที่ยวที่เน้นคุณภาพและความยั่งยืน

หมวดหมู่ที่ ๗ ไทยมีวิสาหกิจขนาดกลางและขนาดย่อมที่เข้มแข็ง มีศักยภาพสูง และสามารถแข่งขันได้

ค. Sustainable Development Goals: SDGs

เป้าหมายที่ ๙ สร้างโครงสร้างพื้นฐานที่ความทนทาน ส่งเสริมการพัฒนาอุตสาหกรรมที่ครอบคลุมและยั่งยืน และส่งเสริมนวัตกรรม

เป้าประสงค์ที่ ๑ พัฒนาโครงสร้างพื้นฐานที่มีคุณภาพ เชื่อถือได้ ยั่งยืนและมีความทนทาน ซึ่งรวมถึงโครงสร้างพื้นฐานของภูมิภาคและที่ข้ามเขตแดน เพื่อสนับสนุนการพัฒนาทางเศรษฐกิจและความเป็น

อยู่ที่ดีของมนุษย์ โดยมุ่งเป้าที่การเข้าถึงได้ในราคาที่จ่ายได้และเท่าเทียมสำหรับทุกคน

ง. ยุทธศาสตร์จังหวัดอุดรธานี

ยุทธศาสตร์ที่ ๓ การยกระดับมาตรฐานอุตสาหกรรมไม่ซ์ การกีฬา การท่องเที่ยวเชิงคุณค่า โดยใช้ ศักยภาพ

จ. ยุทธศาสตร์การพัฒนาของ อปท. ในเขตจังหวัดอุดรธานี

ยุทธศาสตร์ที่ ๓ การยกระดับมาตรฐานอุตสาหกรรมไม่ซ์ การท่องเที่ยว และอุตสาหกรรมกีฬา

ยุทธศาสตร์ที่ ๓ ด้านการพัฒนาสังคม การศึกษา ศาสนา ศิลปวัฒนธรรม การท่องเที่ยวและกีฬา

๓.๓ กลยุทธ์ที่ ๔. ส่งเสริมการอนุรักษ์ประเพณีท้องถิ่น ศาสนาและศิลปวัฒนธรรมสู่การเป็นแหล่งท่องเที่ยว

(๑) แผนงานการศาสนา วัฒนธรรมและนันทนาการ

ที่	โครงการ	วัตถุประสงค์	เป้าหมาย (ผลผลิตของโครงการ)	งบประมาณและที่ผ่านมา					ตัวชี้วัด (KPI)	ผลที่คาดว่าจะได้รับ	หน่วยงาน รับผิดชอบหลัก
				๒๕๖๖ (บาท)	๒๕๖๗ (บาท)	๒๕๖๘ (บาท)	๒๕๖๙ (บาท)	๒๕๗๐ (บาท)			
๑	โครงการจัดทำน้ำพระพุทธรณ์ศักดิ์สิทธิ์ เนื่องในโอกาสมหามงคลเฉลิมพระชนมพรรษา	เนื่องในโอกาสพระราชพิธีมหามงคลเฉลิมพระชนมพรรษา พระบาทสมเด็จพระเจ้าอยู่หัว	แหล่งน้ำศักดิ์สิทธิ์ ในจังหวัดอุดรธานี จำนวน ๑ แห่ง	-	๒๐๐,๐๐๐.๐๐	-	-	-	โครงการเป็นไปตามเวลาที่กำหนดในแผนร้อยละ ๙๐	ประกอบพิธีเสกน้ำพระพุทธรณ์ศักดิ์สิทธิ์ เนื่องในโอกาสพระราชพิธีมหามงคลเฉลิมพระชนมพรรษา ๖ รอบ	กองการศึกษา
รวม	๑ โครงการ			-	๒๐๐,๐๐๐.๐๐	-	-	-			

ข. แผนพัฒนาเศรษฐกิจและสังคมแห่งชาติ ฉบับที่ ๑๓

ยุทธศาสตร์ที่ ๔ ด้านการสร้างโอกาสและความเสมอภาคทางสังคม

หมวดหมู่ที่ ๒ การท่องเที่ยวที่เน้นคุณภาพและความยั่งยืน

หมวดหมู่ที่ ๗ ไทยมีวิสาหกิจขนาดกลางและขนาดย่อมที่เข้มแข็ง มีศักยภาพสูง และสามารถแข่งขันได้

ค. Sustainable Development Goals: SDGs

เป้าหมายที่ ๙ สร้างโครงสร้างพื้นฐานที่ความทนทาน ส่งเสริมการพัฒนาอุตสาหกรรมที่ครอบคลุมและยั่งยืน และส่งเสริมนวัตกรรม

เป้าหมายที่ ๑ พัฒนาโครงสร้างพื้นฐานที่มีคุณภาพ เชื่อถือได้ ยั่งยืนและมีความทนทาน ซึ่งรวมถึงโครงสร้างพื้นฐานของภูมิภาคและที่ข้ามเขตแดน เพื่อสนับสนุนการพัฒนาทางเศรษฐกิจและความเป็น

อยู่ที่ดีของมนุษย์ โดยมุ่งเป้าที่การเข้าถึงได้ในราคาที่สามารถจ่ายได้และเท่าเทียมสำหรับทุกคน

ง. ยุทธศาสตร์จังหวัดอุดรธานี

ยุทธศาสตร์ที่ ๗ การยกระดับมาตรฐานอุตสาหกรรมไม่ซ์ การกีฬา การท่องเที่ยวเชิงคุณค่า โดยใช้ ศักยภาพ

จ. ยุทธศาสตร์การพัฒนาของ อปท. ในเขตจังหวัดอุดรธานี

ยุทธศาสตร์ที่ ๓ การยกระดับมาตรฐานอุตสาหกรรมไม่ซ์ การท่องเที่ยว และอุตสาหกรรมกีฬา

ยุทธศาสตร์ที่ ๓ ด้านการพัฒนาสังคม การศึกษา ศาสนา ศิลปวัฒนธรรม การท่องเที่ยวและกีฬา

๓.๔ กลยุทธ์ที่ ๗ ส่งเสริมการเมืองการปกครองและเพิ่มประสิทธิภาพการบริหารจัดการในองค์กร

(๑) แผนงานบริหารงานทั่วไป

ที่	โครงการ	วัตถุประสงค์	เป้าหมาย (ผลผลิตของโครงการ)	งบประมาณและที่ผ่านมา					ตัวชี้วัด (KPI)	ผลที่คาดว่าจะได้รับ	หน่วยงาน รับผิดชอบหลัก
				๒๕๖๖ (บาท)	๒๕๖๗ (บาท)	๒๕๖๘ (บาท)	๒๕๖๙ (บาท)	๒๕๗๐ (บาท)			
๑	โครงการจัดงานวันท้องถิ่นไทย	เพื่อเป็นการรำลึกถึงพระมหากรุณาธิคุณ และเพื่อเผยแพร่บทบาท ภารกิจ และความสำคัญของ อปท.	พนักงานส่วนตำบล ในการปฏิบัติงานให้เกิดประโยชน์แก่ประชาชน			๕๐,๐๐๐.๐๐	๕๐,๐๐๐.๐๐	๕๐,๐๐๐.๐๐	ร้อยละของผู้เข้าร่วมกิจกรรม	ประชาชนเข้าใจบทบาทและความสำคัญขององค์กรปกครองส่วนท้องถิ่นในการพัฒนา	สำนักปลัด
๒	โครงการจิตอาสา ทำความดีด้วยหัวใจ	เพื่อปลูกจิตสำนึกให้ประชาชน (จิตอาสา) ทุกคน	จำนวนจิตอาสาที่เข้าโครงการ			๕๐,๐๐๐.๐๐	๕๐,๐๐๐.๐๐	๕๐,๐๐๐.๐๐	ร้อยละของผู้เข้าร่วมกิจกรรม	แสดงถึงความสามัคคี ความร่วมมือร่วมใจของประชาชน	สำนักปลัด
๓	โครงการฝึกอบรมเพิ่มทักษะการจัดดอกไม้และการประดับจับจีบผ้าในงานพิธีการ	เพื่อให้บุคลากรมีความรู้ในการจัดดอกไม้และการประดับผ้าในพิธีการต่างๆ	จำนวนผู้เข้าร่วมฝึกอบรมที่เข้าโครงการ			๒๐,๐๐๐.๐๐	๒๐,๐๐๐.๐๐	๒๐,๐๐๐.๐๐	ร้อยละการบรรลุตามวัตถุประสงค์ของโครงการ	บุคลากรมีความรู้ความสามารถในการจัดดอกไม้และผ้าประดับในงานพิธีต่างๆ	สำนักปลัด
๔	โครงการฝึกอบรมเพิ่มทักษะการเขียนหนังสือราชการ อย่างถูกต้องตามระเบียบงานสารบรรณ	เพื่อให้บุคลากรมีความรู้และความเข้าใจเกี่ยวกับระเบียบงานสารบรรณ	จำนวนผู้เข้าร่วมฝึกอบรมที่เข้าโครงการ			๒๐,๐๐๐.๐๐	๒๐,๐๐๐.๐๐	๒๐,๐๐๐.๐๐	ร้อยละการบรรลุตามวัตถุประสงค์ของโครงการ	บุคลากรมีความรู้ความเข้าใจเกี่ยวกับระเบียบงานสารบรรณ	สำนักปลัด
๕	โครงการอบรมศักยภาพ คุณธรรม จริยธรรมของข้าราชการพนักงานส่วนตำบล	เพื่อส่งเสริมคุณธรรมและจริยธรรมในการปฏิบัติงานให้กับบุคลากรในองค์กร	จำนวนผู้เข้าร่วมฝึกอบรมที่เข้าโครงการ			๒๐,๐๐๐.๐๐	๒๐,๐๐๐.๐๐	๒๐,๐๐๐.๐๐	ร้อยละการบรรลุตามวัตถุประสงค์ของโครงการ	บุคลากรมีความโปร่งใสและเป็นธรรมในการปฏิบัติงาน	สำนักปลัด
๖	โครงการจัดฝึกอบรมและพัฒนาศักยภาพการทำงานของบุคลากรในองค์กร	เพื่อส่งเสริมความรู้เกี่ยวกับการบริหารจัดการในองค์กร	ผู้เข้าร่วมฝึกอบรม จำนวน ๑๐๐ คน			๔๐๐,๐๐๐.๐๐	๔๐๐,๐๐๐.๐๐	๔๐๐,๐๐๐.๐๐	ร้อยละการบรรลุตามวัตถุประสงค์ของโครงการ	ผู้เข้าฝึกอบรมได้รับแนวคิดในการบริการจัดการองค์กร	สำนักปลัด
๗	โครงการฝึกอบรมและศึกษาดูงาน เพื่อเพิ่มศักยภาพในการบริหารจัดการและยกระดับองค์กรและชุมชน	เพื่อใช้จ่ายในการฝึกอบรมและสัมมนาสำหรับบุคลากรในตำบลบ้านดุง	ผู้เข้าร่วมโครงการ จำนวน ๕๐ คน	-	๕๐๐,๐๐๐.๐๐	๕๐๐,๐๐๐.๐๐	๕๐๐,๐๐๐.๐๐	๕๐๐,๐๐๐.๐๐	ร้อยละ ๙๐ มีผู้เข้าร่วมโครงการ	ผู้เข้าร่วมได้รับความรู้และนำไปปรับใช้ในการทำงานและพัฒนาองค์กรได้	สำนักปลัด
๘	โครงการพัฒนาศักยภาพเมืองน่าอยู่อัจฉริยะ. (Smart City)	เพื่อขับเคลื่อนและพัฒนาเมืองน่าอยู่อัจฉริยะ(Smart City) ในระดับท้องถิ่น	จำนวนผู้เข้าร่วมฝึกอบรมที่เข้าโครงการ			๕๐,๐๐๐.๐๐	๕๐,๐๐๐.๐๐	๕๐,๐๐๐.๐๐	ร้อยละการบรรลุตามวัตถุประสงค์ของโครงการ	ส่งเสริม อปท. ในการริเริ่มและพัฒนาเมืองน่าอยู่อัจฉริยะ (Smart City)	สำนักปลัด
รวม	๘ โครงการ			-	๕๐๐,๐๐๐.๐๐	๑,๑๑๐,๐๐๐.๐๐	๑,๑๑๐,๐๐๐.๐๐	๑,๑๑๐,๐๐๐.๐๐			

ที่	โครงการ	วัตถุประสงค์	เป้าหมาย (ผลผลิตของโครงการ)	งบประมาณและที่ผ่านมา					ตัวชี้วัด (KPI)	ผลที่คาดว่าจะได้รับ	หน่วยงาน รับผิดชอบหลัก
				๒๕๖๖ (บาท)	๒๕๖๗ (บาท)	๒๕๖๘ (บาท)	๒๕๖๙ (บาท)	๒๕๗๐ (บาท)			
๑	โครงการจัดซื้อเครื่องออกกำลังกายประจำหมู่บ้าน หมู่ที่ ๒	เพื่อส่งเสริมการออกกำลังกายของประชาชนและให้ประชาชนมีสุขภาพที่แข็งแรง	จัดหาเครื่องออกกำลังกายกลางแจ้งเพื่อติดตั้งตามหมู่บ้านตามความเหมาะสมของสถานที่	-	-	๓๐๐,๐๐๐.๐๐	๓๐๐,๐๐๐.๐๐	๓๐๐,๐๐๐.๐๐	ประชาชนร้อยละ ๘๐ ฟังพอใจต่อการใช้บริการเครื่องออกกำลังกาย	ประชาชนให้ความสำคัญต่อการออกกำลังกายเพื่อคุณภาพชีวิตที่ดีขึ้น	กองสาธารณสุขฯ
๒	โครงการจัดซื้อเครื่องออกกำลังกายประจำหมู่บ้าน หมู่ที่ ๖	เพื่อส่งเสริมการออกกำลังกายของประชาชนและให้ประชาชนมีสุขภาพที่แข็งแรง	จัดหาเครื่องออกกำลังกายกลางแจ้งเพื่อติดตั้งตามหมู่บ้านตามความเหมาะสมของสถานที่	-	-	๓๐๐,๐๐๐.๐๐	๓๐๐,๐๐๐.๐๐	๓๐๐,๐๐๐.๐๐	ประชาชนร้อยละ ๘๐ ฟังพอใจต่อเครื่องออกกำลังกาย	ประชาชนให้ความสำคัญต่อการออกกำลังกายเพื่อคุณภาพชีวิตที่ดีขึ้น	กองสาธารณสุขฯ
๓	โครงการจัดซื้อเครื่องออกกำลังกายประจำหมู่บ้าน หมู่ที่ ๑๒	เพื่อส่งเสริมการออกกำลังกายของประชาชนและให้ประชาชนมีสุขภาพที่แข็งแรง	จัดหาเครื่องออกกำลังกายกลางแจ้งเพื่อติดตั้งตามหมู่บ้านตามความเหมาะสมของสถานที่	-	-	๓๐๐,๐๐๐.๐๐	๓๐๐,๐๐๐.๐๐	๓๐๐,๐๐๐.๐๐	ประชาชนร้อยละ ๘๐ ฟังพอใจต่อเครื่องออกกำลังกาย	ประชาชนให้ความสำคัญต่อการออกกำลังกายเพื่อคุณภาพชีวิตที่ดีขึ้น	กองสาธารณสุขฯ
๔	โครงการจัดซื้อเครื่องออกกำลังกายประจำหมู่บ้าน หมู่ที่ ๑๔	เพื่อส่งเสริมการออกกำลังกายของประชาชนและให้ประชาชนมีสุขภาพที่แข็งแรง	จัดหาเครื่องออกกำลังกายกลางแจ้งเพื่อติดตั้งตามหมู่บ้านตามความเหมาะสมของสถานที่	-	-	๓๐๐,๐๐๐.๐๐	๓๐๐,๐๐๐.๐๐	๓๐๐,๐๐๐.๐๐	ประชาชนร้อยละ ๘๐ ฟังพอใจต่อเครื่องออกกำลังกาย	ประชาชนให้ความสำคัญต่อการออกกำลังกายเพื่อคุณภาพชีวิตที่ดีขึ้น	กองสาธารณสุขฯ
๕	โครงการจัดซื้อเครื่องออกกำลังกายประจำหมู่บ้าน หมู่ที่ ๑๗	เพื่อส่งเสริมการออกกำลังกายของประชาชนและให้ประชาชนมีสุขภาพที่แข็งแรง	จัดหาเครื่องออกกำลังกายกลางแจ้งเพื่อติดตั้งตามหมู่บ้านตามความเหมาะสมของสถานที่	-	-	๓๐๐,๐๐๐.๐๐	๓๐๐,๐๐๐.๐๐	๓๐๐,๐๐๐.๐๐	ประชาชนร้อยละ ๘๐ ฟังพอใจต่อเครื่องออกกำลังกาย	ประชาชนให้ความสำคัญต่อการออกกำลังกายเพื่อคุณภาพชีวิตที่ดีขึ้น	กองสาธารณสุขฯ
๖	โครงการซ่อมแซมเครื่องออกกำลังกายภายในชุมชน	เพื่อซ่อมแซมเครื่องออกกำลังกายภายในชุมชนให้สามารถใช้งานได้ตามปกติ	ซ่อมแซมเครื่องออกกำลังกายภายในตำบล	-	-	๕๐,๐๐๐.๐๐	๕๐,๐๐๐.๐๐	๕๐,๐๐๐.๐๐	ร้อยละของประชาชนผู้ให้บริการ	ประชาชนให้ความสำคัญต่อการออกกำลังกายเพื่อคุณภาพชีวิตที่ดีขึ้น	กองสาธารณสุขฯ

ที่	โครงการ	วัตถุประสงค์	เป้าหมาย (ผลผลิตของโครงการ)	งบประมาณและที่ผ่านมา					ตัวชี้วัด (KPI)	ผลที่คาดว่าจะได้รับ	หน่วยงาน รับผิดชอบหลัก
				๒๕๖๖ (บาท)	๒๕๖๗ (บาท)	๒๕๖๘ (บาท)	๒๕๖๙ (บาท)	๒๕๗๐ (บาท)			
๗	โครงการ ลด ละ เลิก การใช้ ภาชนะโฟมบรรจุอาหาร	เพื่อรณรงค์ให้ผู้ประกอบการค้า อาหารและผู้บริโภค ตระหนัก ถึงอันตรายจากการใช้โฟม บรรจุอาหาร	๑. ผู้ประกอบการค้าอาหาร ๒. ครู นักเรียนในพื้นที่รับผิดชอบของ องค์การบริหารส่วนตำบลบ้านดุง	-		๒๐,๐๐๐.๐๐	๒๐,๐๐๐.๐๐	๒๐,๐๐๐.๐๐	ร้อยละของผู้เข้าร่วม โครงการฯ	ประชาชนตระหนักถึงอันตราย จากการใช้ภาชนะโฟมบรรจุ อาหาร	กอง สาธารณสุขฯ
๘	โครงการถังขยะเปียกลดโลกร้อน	เพื่อรณรงค์ให้มีการใช้ถังขยะ เปียก ลดโลกร้อนอย่างถูกวิธี	ประชาชนในพื้นที่องค์การบริหาร ส่วนตำบลบ้านดุง จำนวน ๑๘ หมู่บ้าน	-		๒๐,๐๐๐.๐๐	๒๐,๐๐๐.๐๐	๒๐,๐๐๐.๐๐	ประชาชน ทั้ง ๑๘ หมู่บ้านมีการบริหาร จัดการขยะในครัวเรือน ได้อย่าง จัดการขยะเปียกอย่าง เป็นรูปธรรม	ผู้เข้าร่วมโครงการ มีการบริหาร จัดการขยะในครัวเรือน ได้อย่าง ถูกวิธี ลดขยะจากต้นทางถึง ปลายทาง	กอง สาธารณสุขฯ
๙	โครงการสุขาภิบาลร้านอาหาร ปลอดภัยใส่ใจผู้บริโภค	เพื่อให้ผู้ประกอบการ ร้านอาหารในพื้นที่ มีความรู้ ตระหนักถึงความปลอดภัยใน การปรุงอาหารให้ถูกหลัก โภชนาการ	ผู้ประกอบการร้านอาหารในพื้นที่ ตำบลบ้านดุง	-		๕๐,๐๐๐.๐๐	๕๐,๐๐๐.๐๐	๕๐,๐๐๐.๐๐	ร้อยละของ ผู้ประกอบการเข้าร่วม โครงการ	ผู้ประกอบการร้านอาหารใน พื้นที่ มีความรู้ ตระหนักถึง ความปลอดภัยในการปรุงอาหาร	กอง สาธารณสุขฯ
๑๐	โครงการหมู่บ้านรักษาสะอาด ปราศจากขยะ	เพื่อรณรงค์ให้ประชาชนมี ความตระหนัก มีจิตสาธารณะ มีส่วนร่วมในการรักษาความ สะอาดในบ้านเรือน	ประชาชนในพื้นที่องค์การบริหาร ส่วนตำบลบ้านดุง จำนวน ๑๘ หมู่บ้าน	-		๙๐,๐๐๐.๐๐	๙๐,๐๐๐.๐๐	๙๐,๐๐๐.๐๐	ร้อยละของประชาชนที่ เข้าร่วมโครงการ	ประชาชนมีส่วนร่วมในการ รักษาสภาพแวดล้อมของ บ้านเรือน ชุมชนของตนเอง	กอง สาธารณสุขฯ
รวม	๑๐ โครงการ			-	-	๑,๗๓๐,๐๐๐.๐๐	๑,๗๓๐,๐๐๐.๐๐	๑,๗๓๐,๐๐๐.๐๐			

ก. ยุทธศาสตร์ชาติ ๒๐ ปี

ข. แผนพัฒนาเศรษฐกิจและสังคมแห่งชาติ ฉบับที่ ๑๓

ค. Sustainable Development Goals: SDGs

ง. ยุทธศาสตร์จังหวัดอุดรธานี

จ. ยุทธศาสตร์การพัฒนาของ อพท. ในเขตจังหวัดอุดรธานี

ยุทธศาสตร์ที่ ๑ ยุทธศาสตร์ชาติด้านความมั่นคง

หมวดหมู่ที่ ๙ ไทยมีความยากจนข้ามรุ่นลดลง และมีความคุ้มครองทางสังคมที่เพียงพอ เหมาะสม

หมวดหมู่ที่ ๑๑ ไทยสามารถลดความเสี่ยงและผลกระทบจากภัยธรรมชาติและการเปลี่ยนแปลงสภาพภูมิอากาศ

เป้าหมายที่ ๑๑ ทำให้เมืองและการตั้งถิ่นฐานของมนุษย์มีความครอบคลุม ปลอดภัย มีภูมิคุ้มกัน และยั่งยืน

เป้าประสงค์ที่ ๙ ภายในปี ๒๕๖๓ เพิ่มจำนวนเมืองและกระบวนการตั้งถิ่นฐานของมนุษย์ที่เลือกใช้และดำเนินการตามนโยบายและแผนที่บูรณาการ เพื่อนำไปสู่ความครอบคลุม ความมีประสิทธิภาพ

การใช้ทรัพยากร การลดผลกระทบและปรับตัวต่อการเปลี่ยนแปลงสภาพภูมิอากาศ มีภูมิคุ้มกันต่อภัยพิบัติ และให้พัฒนาและดำเนินการตามการบริหารความเสี่ยงจากภัยพิบัติแบบองค์รวม

ในทุกระดับ ให้เป็นไปตามกรอบการดำเนินงานเช่นใดเพื่อลดความเสี่ยงจากภัยพิบัติ พ.ศ. ๒๕๕๘ - ๒๕๗๓

ยุทธศาสตร์ที่ ๖ การเสริมสร้าง สังคมที่เข้มแข็ง มั่นคง ปลอดภัยใน ชีวิตและทรัพย์สิน ของประชาชน

ยุทธศาสตร์ที่ ๖ การเสริมสร้างความมั่นคง ความปลอดภัยในชีวิตทรัพย์สินของประชาชน

๕. ยุทธศาสตร์ที่ ๕ ด้านการเสริมสร้างความมั่นคง ความปลอดภัยในชีวิตและทรัพย์สิน

๕.๑ กลยุทธ์ที่ ๓ ป้องกันและบรรเทาสาธารณภัย การแก้ไขปัญหาอุบัติเหตุและภัยธรรมชาติจุดยืนทางยุทธศาสตร์

(๑) แผนงานการรักษาความสงบภายใน

ที่	โครงการ	วัตถุประสงค์	เป้าหมาย (ผลผลิตของโครงการ)	งบประมาณและที่ผ่านมา					ตัวชี้วัด (KPI)	ผลที่คาดว่าจะได้รับ	หน่วยงาน รับผิดชอบหลัก
				๒๕๖๖ (บาท)	๒๕๖๗ (บาท)	๒๕๖๘ (บาท)	๒๕๖๙ (บาท)	๒๕๗๐ (บาท)			
๑	โครงการซ่อมแซมกล่องวงจรปิด ตำบลบ้านดุง	เพื่อให้ความปลอดภัยในชีวิต และทรัพย์สินของประชาชน	ซ่อมแซมกล่องวงจรปิด ภายใน ตำบลบ้านดุง	-	-	๒๐๐,๐๐๐.๐๐	๒๐๐,๐๐๐.๐๐	๒๐๐,๐๐๐.๐๐	ร้อยละ ๙๐ บรรลุ เป้าหมายของโครงการ	สามารถป้องกันความปลอดภัย ในชีวิตและทรัพย์สินของ ประชาชน	สำนักปลัด
๒	โครงการติดตั้งกล่องวงจรปิด ภายในหมู่บ้าน หมู่ที่ ๒	เพื่อให้ความปลอดภัยในชีวิต และทรัพย์สินของประชาชน	ติดตั้งกล่องวงจรปิด หมู่ ๒	-	-	๑๐๐,๐๐๐.๐๐	๑๐๐,๐๐๐.๐๐	๑๐๐,๐๐๐.๐๐	ร้อยละ ๙๐ บรรลุ เป้าหมายของโครงการ	สามารถป้องกันความปลอดภัย ในชีวิตและทรัพย์สินของ ประชาชน	สำนักปลัด
๓	โครงการติดตั้งกล่องวงจรปิด ภายในหมู่บ้าน หมู่ที่ ๕	เพื่อให้ความปลอดภัยในชีวิต และทรัพย์สินของประชาชน	ติดตั้งกล่องวงจรปิด หมู่ ๕	-	-	๑๐๐,๐๐๐.๐๐	๑๐๐,๐๐๐.๐๐	๑๐๐,๐๐๐.๐๐	ร้อยละ ๙๐ บรรลุ เป้าหมายของโครงการ	สามารถป้องกันความปลอดภัย ในชีวิตและทรัพย์สินของ ประชาชน	สำนักปลัด
๔	โครงการติดตั้งกล่องวงจรปิด ภายในหมู่บ้าน หมู่ที่ ๑๑	เพื่อให้ความปลอดภัยในชีวิต และทรัพย์สินของประชาชน	ติดตั้งกล่องวงจรปิด หมู่ ๑๑	-	-	๑๐๐,๐๐๐.๐๐	๑๐๐,๐๐๐.๐๐	๑๐๐,๐๐๐.๐๐	ร้อยละ ๙๐ บรรลุ เป้าหมายของโครงการ	สามารถป้องกันความปลอดภัย ในชีวิตและทรัพย์สินของ ประชาชน	สำนักปลัด
๕	โครงการติดตั้งกล่องวงจรปิด ภายในหมู่บ้าน หมู่ที่ ๑๓	เพื่อให้ความปลอดภัยในชีวิต และทรัพย์สินของประชาชน	ติดตั้งกล่องวงจรปิด หมู่ ๑๓	-	-	๑๐๐,๐๐๐.๐๐	๑๐๐,๐๐๐.๐๐	๑๐๐,๐๐๐.๐๐	ร้อยละ ๙๐ บรรลุ เป้าหมายของโครงการ	สามารถป้องกันความปลอดภัย ในชีวิตและทรัพย์สินของ ประชาชน	สำนักปลัด
๖	โครงการติดตั้งกล่องวงจรปิด ภายในหมู่บ้าน หมู่ที่ ๑๔	เพื่อให้ความปลอดภัยในชีวิต และทรัพย์สินของประชาชน	ติดตั้งกล่องวงจรปิด หมู่ ๑๔	-	-	๑๐๐,๐๐๐.๐๐	๑๐๐,๐๐๐.๐๐	๑๐๐,๐๐๐.๐๐	ร้อยละ ๙๐ บรรลุ เป้าหมายของโครงการ	สามารถป้องกันความปลอดภัย ในชีวิตและทรัพย์สินของ ประชาชน	สำนักปลัด
๗	โครงการติดตั้งกล่องวงจรปิด ภายในหมู่บ้าน หมู่ที่ ๑๕	เพื่อให้ความปลอดภัยในชีวิต และทรัพย์สินของประชาชน	ติดตั้งกล่องวงจรปิด หมู่ ๑๕	-	-	๑๐๐,๐๐๐.๐๐	๑๐๐,๐๐๐.๐๐	๑๐๐,๐๐๐.๐๐	ร้อยละ ๙๐ บรรลุ เป้าหมายของโครงการ	สามารถป้องกันความปลอดภัย ในชีวิตและทรัพย์สินของ ประชาชน	สำนักปลัด

ที่	โครงการ	วัตถุประสงค์	เป้าหมาย (ผลผลิตของโครงการ)	งบประมาณและที่ผ่านมา					ตัวชี้วัด (KPI)	ผลที่คาดว่าจะได้รับ	หน่วยงาน รับผิดชอบหลัก
				๒๕๖๖ (บาท)	๒๕๖๗ (บาท)	๒๕๖๘ (บาท)	๒๕๖๙ (บาท)	๒๕๗๐ (บาท)			
๘	โครงการติดตั้งกล่องวงจรปิดภายในหมู่บ้าน หมู่ที่ ๑๗	เพื่อให้ความปลอดภัยในชีวิตและทรัพย์สินของประชาชน	ติดตั้งกล่องวงจรปิด หมู่ ๑๗	-	-	๑๐๐,๐๐๐.๐๐	๑๐๐,๐๐๐.๐๐	๑๐๐,๐๐๐.๐๐	ร้อยละ ๙๐ บรรลุเป้าหมายของโครงการ	สามารถป้องกันความปลอดภัยในชีวิตและทรัพย์สินของประชาชน	สำนักปลัด
๙	โครงการติดตั้งกล่องวงจรปิดภายในหมู่บ้าน หมู่ที่ ๑๘	เพื่อให้ความปลอดภัยในชีวิตและทรัพย์สินของประชาชน	ติดตั้งกล่องวงจรปิด หมู่ ๑๘	-	-	๑๐๐,๐๐๐.๐๐	๑๐๐,๐๐๐.๐๐	๑๐๐,๐๐๐.๐๐	ร้อยละ ๙๐ บรรลุเป้าหมายของโครงการ	สามารถป้องกันความปลอดภัยในชีวิตและทรัพย์สินของประชาชน	สำนักปลัด
๑๐	โครงการฝึกอบรมเพิ่มประสิทธิภาพอาสาสมัครป้องกันภัยฝ่ายพลเรือน (อปพร.)	เพื่อเพิ่มประสิทธิภาพอาสาสมัครป้องกันภัยฝ่ายพลเรือน (อปพร.)	อปพร. จำนวน ๕๐ คน			๕๐,๐๐๐.๐๐	๕๐,๐๐๐.๐๐	๕๐,๐๐๐.๐๐	ร้อยละ ๙๐ บรรลุเป้าหมายของโครงการ	สามารถป้องกันความปลอดภัยในชีวิตและทรัพย์สินของประชาชน	สำนักปลัด
๑๑	โครงการฝึกอบรมชุดปฏิบัติการจิตอาสาภัยพิบัติประจำองค์การบริหารส่วนตำบลบ้านดุง	เพื่อฝึกอบรมชุดปฏิบัติการจิตอาสาภัยพิบัติประจำตำบล	ประชาชน จำนวน ๕๐ คน			๕๐,๐๐๐.๐๐	๕๐,๐๐๐.๐๐	๕๐,๐๐๐.๐๐	ร้อยละ ๙๐ บรรลุเป้าหมายของโครงการ	สามารถป้องกันความปลอดภัยในชีวิตและทรัพย์สินของประชาชน	สำนักปลัด
๑๒	โครงการฝึกอบรมอาสาสมัครป้องกันภัยจากไฟฟ้าตำบลบ้านดุง	เพื่อฝึกอบรมให้ความรู้ประชาชนในพื้นที่สามารถป้องกันและควบคุมไฟฟ้าได้	ประชาชนตำบลบ้านดุง จำนวน ๑๘ หมู่บ้าน			๕๐,๐๐๐.๐๐	๕๐,๐๐๐.๐๐	๕๐,๐๐๐.๐๐	ร้อยละของประชาชนที่เข้าร่วมโครงการ	ประชาชนมีส่วนร่วมในการป้องกันภัยจากไฟฟ้า	สำนักปลัด
รวม	๑๒ โครงการ			-	-	๑,๐๕๐,๐๐๐.๐๐	๑,๐๕๐,๐๐๐.๐๐	๑,๐๕๐,๐๐๐.๐๐			



|

บัญชีโครงการพัฒนาท้องถิ่น

รายละเอียดโครงการพัฒนา

ที่นำมาจากแผนพัฒนาหมู่บ้านและแผนพัฒนาชุมชน

(พ.ศ.๒๕๖๖-๒๕๗๐) เพิ่มเติม ครั้งที่ ๔

องค์การบริหารส่วนตำบลบ้านดุง อำเภอบ้านดุง จังหวัดอุดรธานี

ก. ยุทธศาสตร์ชาติ ๒๐ ปี

ยุทธศาสตร์ที่ ๒ ด้านการสร้างความสามารถในการแข่งขัน ๒๐ ปี

ยุทธศาสตร์ที่ ๓ ด้านการพัฒนาและเสริมสร้างศักยภาพทรัพยากร

ยุทธศาสตร์ที่ ๔ ด้านการสร้างโอกาสและความเสมอภาคทางสังคม

ข. แผนพัฒนาเศรษฐกิจและสังคมแห่งชาติ ฉบับที่ ๑๓

หมวดหมู่ที่ ๗ ไทยมีวิสาหกิจขนาดกลางและขนาดย่อมที่เข้มแข็ง มีศักยภาพสูงและสามารถแข่งขันได้

หมวดหมู่ที่ ๑๓ ภาครัฐที่ทันสมัย มีประสิทธิภาพตอบโจทย์ประชาชน

ค. Sustainable Development Goals: SDGs

เป้าหมายที่ ๙ สร้างโครงสร้างพื้นฐานที่ความทนทาน ส่งเสริมการพัฒนาอุตสาหกรรมที่ครอบคลุมและยั่งยืน และส่งเสริมนวัตกรรม

เป้าประสงค์ที่ ๑ พัฒนาโครงสร้างพื้นฐานที่มีคุณภาพ เชื่อถือได้ ยั่งยืนและมีความทนทานซึ่งรวมถึงโครงสร้างพื้นฐานของภูมิภาคและที่ข้ามเขตแดนเพื่อสนับสนุน

การพัฒนาทางเศรษฐกิจและความเป็นอยู่ที่ดีของมนุษย์ โดยมุ่งเป้าที่การเข้าถึงได้ในราคาที่สามารถจ่ายได้และเท่าเทียมสำหรับทุกคน

ง. ยุทธศาสตร์จังหวัดอุดรธานี

ยุทธศาสตร์ที่ ๑ การพัฒนาศักยภาพการค้า การลงทุนและระบบ โลจิสติกส์ เพื่อเพิ่มขีดความสามารถในการแข่งขัน ในอนุภูมิภาคลุ่มน้ำโขง

ยุทธศาสตร์ที่ ๕ การจัดการ ทรัพยากรธรรมชาติ และสิ่งแวดล้อม เพื่อ การใช้ประโยชน์อย่าง อย่างคุ้มค่าและยั่งยืน

ยุทธศาสตร์ที่ ๖ การเสริมสร้าง สังคมที่เข้มแข็ง มั่นคง ปลอดภัยใน ชีวิตและทรัพย์สิน ของประชาชน

จ. ยุทธศาสตร์การพัฒนาของ อปท. ในเขตจังหวัดอุดรธานี

ยุทธศาสตร์ที่ ๓ การยกระดับคุณภาพชีวิตเพื่อสร้างความเข้มแข็งให้สังคมมีความพร้อมกับการเปลี่ยนแปลงฯ

ยุทธศาสตร์ที่ ๗ ด้านบริหารจัดการแบบบูรณาการ

๑. ยุทธศาสตร์ที่ ๑ ด้านโครงสร้างพื้นฐานและสาธารณูปโภค

๑.๑ กลยุทธ์ที่ ๑ การก่อสร้าง ปรับปรุง บำรุงรักษา ถนนสะพาน ทางเท้า ท่อระบายน้ำ รางระบายน้ำขุดลอกคลอง ลำห้วย และโครงสร้างพื้นฐานที่จำเป็น

(๑) แผนงานอุตสาหกรรมและการโยธา

ที่	โครงการ	วัตถุประสงค์	เป้าหมาย ผลผลิต ของโครงการ	งบประมาณและที่ผ่านมา					ตัวชี้วัด (KPI)	ผลที่คาดว่าจะได้รับ	หน่วยงาน รับผิดชอบหลัก
				๒๕๖๖ (บาท)	๒๕๖๗ (บาท)	๒๕๖๘ (บาท)	๒๕๖๙ (บาท)	๒๕๗๐ (บาท)			
๑	โครงการซ่อมแซมถนนลูกรัง หมู่ที่ ๗ (ศาลากลางบ้านหลังบ้านผู้ใหญ่บ้าน)	เพื่อให้ความสะดวกในการสัญจรไป-มาของประชาชนในพื้นที่	ซ่อมแซมถนนลูกรังระยะทาง ๑๐๐-๑๐๐๐ เมตร	-	-	๓๐๐,๐๐๐.๐๐	๓๐๐,๐๐๐.๐๐	๓๐๐,๐๐๐.๐๐	ปริมาณงานตามแบบโครงสร้าง ปร.๔,ปร.๕	เพื่อให้ประชาชนสัญจรได้สะดวก และการคมนาคมได้รวดเร็ว	กองช่าง
๒	โครงการซ่อมแซมถนนลูกรัง หมู่ที่ ๗ (หนองไฮ-ลาดแม่คุณ)	เพื่อให้ความสะดวกในการสัญจรไป-มาของประชาชนในพื้นที่	ซ่อมแซมถนนลูกรังระยะทาง ๑๐๐-๑๐๐๐ เมตร	-	-	๓๐๐,๐๐๐.๐๐	๓๐๐,๐๐๐.๐๐	๓๐๐,๐๐๐.๐๐	ปริมาณงานตามแบบโครงสร้าง ปร.๔,ปร.๖	เพื่อให้ประชาชนสัญจรได้สะดวก และการคมนาคมได้รวดเร็ว	กองช่าง
๓	โครงการซ่อมแซมถนนลูกรัง หมู่ที่ ๗ (หนองไฮ-IBB-ข้างโรงเรียน)	เพื่อให้ความสะดวกในการสัญจรไป-มาของประชาชนในพื้นที่	ซ่อมแซมถนนลูกรังระยะทาง ๑๐๐-๑๐๐๐ เมตร	-	-	๓๐๐,๐๐๐.๐๐	๓๐๐,๐๐๐.๐๐	๓๐๐,๐๐๐.๐๐	ปริมาณงานตามแบบโครงสร้าง ปร.๔,ปร.๗	เพื่อให้ประชาชนสัญจรได้สะดวก และการคมนาคมได้รวดเร็ว	กองช่าง

ที่	โครงการ	วัตถุประสงค์	เป้าหมาย ผลผลิต ของโครงการ	งบประมาณและที่ผ่านมา					ตัวชี้วัด (KPI)	ผลที่คาดว่าจะ ได้รับ	หน่วยงาน รับผิดชอบ หลัก
				๒๕๖๖ (บาท)	๒๕๖๗ (บาท)	๒๕๖๘ (บาท)	๒๕๖๙ (บาท)	๒๕๗๐ (บาท)			
๔	โครงการซ่อมแซมท่อระบายน้ำ ภายในหมู่บ้าน หมู่ที่ ๑๐	เพื่อให้ท่อระบายน้ำ สามารถระบายน้ำได้ สะดวกและลดน้ำท่วมขัง	ซ่อมแซมท่อระบายน้ำ หมู่ที่ ๑๐ ระยะทางไม่น้อยกว่า ๕ เมตร			๒๐๐,๐๐๐.๐๐	๒๐๐,๐๐๐.๐๐	๒๐๐,๐๐๐.๐๐	ปริมาณงานตาม แบบโครงสร้าง ปร.๔,ปร.๘	เพื่อให้ประชาชนสัญจร ได้สะดวก และแก้ไข ปัญหาน้ำท่วม	กองช่าง
๕	โครงการขุดเจาะน้ำบาดาล พร้อมปั๊มซับเมอร์ส หมู่ที่ ๑๑	เพื่อแก้ไขปัญหาความ เดือดร้อนจากการขาด แคลนน้ำสำหรับการ อุปโภคบริโภคและเพื่อ การเกษตร	เจาะบ่อน้ำบาดาล ในพื้นที่ หมู่ ที่ ๑๑	-	-	๓๐๐,๐๐๐.๐๐	๓๐๐,๐๐๐.๐๐	๓๐๐,๐๐๐.๐๐	จำนวนครัวเรือนที่ ขาดแคลนน้ำเพื่อ การเกษตร	ประชาชนมีน้ำใช้เพื่อ การอุปโภคบริโภคและ เพื่อการเกษตรที่ เพียงพอ	กองช่าง
๖	โครงการสำรวจแนวเขตอ่างเก็บ น้ำสร้างนก หมู่ที่ ๑๒	เพื่อเป็นฐานข้อมูลในการ วางแผนพัฒนาที่สาธารณะ	จำนวนพื้นที่สาธารณประโยชน์	-	-	๑๐๐,๐๐๐.๐๐	๑๐๐,๐๐๐.๐๐	๑๐๐,๐๐๐.๐๐	จำนวนพื้นที่ สาธารณประโยชน์	สามารถนำพื้นที่ ดังกล่าวใช้ประโยชน์ได้ มากขึ้น	กองช่าง
รวม	๖ โครงการ			-	-	๑,๕๐๐,๐๐๐.๐๐	๑,๕๐๐,๐๐๐.๐๐	๑,๕๐๐,๐๐๐.๐๐			

ยุทธศาสตร์ที่ ๒ ด้านการสร้างความสามารถในการแข่งขัน ๒๐ ปี
 ยุทธศาสตร์ที่ ๔ ด้านการสร้างโอกาสและความเสมอภาคทางสังคม
 ยุทธศาสตร์ที่ ๕ ด้านการสร้างการเติบโตบนคุณภาพชีวิตที่เป็นมิตรต่อสิ่งแวดล้อม

ข. แผนพัฒนาเศรษฐกิจและสังคมแห่งชาติ ฉบับที่ ๑๓

หมวดหมู่ที่ ๑ เกษตรและเกษตรแปรรูปมูลค่าสูง
 หมวดหมู่ที่ ๖ อีเล็กทรอนิกส์อัจฉริยะและอุตสาหกรรมดิจิทัล
 หมวดหมู่ที่ ๗ ภูมิวิสาหกิจขนาดกลางและขนาดย่อมที่เข้มแข็ง มีศักยภาพสูงและสามารถแข่งขันได้

ค. Sustainable Development Goals: SDGs

เป้าหมายที่ ๘ ส่งเสริมการเติบโตทางเศรษฐกิจที่ต่อเนื่อง ครอบคลุม และยั่งยืน การจ้างงานเต็มที่และมีผลิตภาพ และการมีงานที่เหมาะสมสำหรับทุกคน
 เป้าประสงค์ที่ ๔ พัฒนาความมีประสิทธิภาพในการใช้ทรัพยากรของโลกในการบริโภคและการผลิต และพยายามที่จะตัดความเชื่อมโยงระหว่างการเติบโตทางเศรษฐกิจและการทำให้สิ่งแวดล้อมเสื่อมโทรม ซึ่งเป็นไปตามกรอบการดำเนินงาน ๑๐ ปีของแผนการทำงานเพื่อการบริโภคและการผลิตที่ยั่งยืนโดยมีประเทศที่พัฒนาแล้วเป็นผู้นำในการดำเนินการ

ง. ยุทธศาสตร์จังหวัดอุดรธานี

ยุทธศาสตร์ที่ ๑ การพัฒนาศักยภาพการค้า การลงทุนและระบบ โลจิสติกส์ เพื่อเพิ่มขีดความสามารถในการแข่งขัน ในอนุภูมิภาคลุ่มน้ำโขง
 ยุทธศาสตร์ที่ ๒ การส่งเสริมและยกระดับการผลิตและการตลาดสินค้าเกษตร เพื่อเพิ่มขีดความสามารถทางการแข่งขันฯ
 ยุทธศาสตร์ที่ ๓ การยกระดับคุณภาพชีวิต การสาธารณสุข และการศึกษา เพื่อสร้างภูมิคุ้มกันและความ เข้มแข็งฯ

จ. ยุทธศาสตร์การพัฒนาของ อปท. ในเขตจังหวัดอุดรธานี

ยุทธศาสตร์ที่ ๑ การพัฒนาศักยภาพการค้าการลงทุนเพื่อเพิ่มขีดความสามารถในการแข่งขันฯ
 ยุทธศาสตร์ที่ ๒ การส่งเสริมการพัฒนาเกษตรอุตสาหกรรม นกระดับมาตรฐานการผลิตสินค้าเกษตรฯ
 ยุทธศาสตร์ที่ ๓ การยกระดับคุณภาพชีวิตเพื่อสร้างความเข้มแข็งให้สังคมมีฯ

ยุทธศาสตร์ที่ ๒ ด้านเศรษฐกิจและอุตสาหกรรมเกษตร

๒.๑ กลยุทธ์ที่ ๑ การส่งเสริมการประกอบอาชีพและกลุ่มอาชีพให้แก่ประชาชน

(๑) แผนงานสร้างความเข้มแข็งชุมชน

ที่	โครงการ	วัตถุประสงค์	เป้าหมาย (ผลผลิตของโครงการ)	งบประมาณและที่ผ่านมา					ตัวชี้วัด (KPI)	ผลที่คาดว่าจะได้รับ	หน่วยงาน รับผิดชอบหลัก
				๒๕๖๖ (บาท)	๒๕๖๗ (บาท)	๒๕๖๘ (บาท)	๒๕๖๙ (บาท)	๒๕๗๐ (บาท)			
๑	โครงการเสริมสร้างชุมชนหมู่บ้าน เข้มแข็ง(ต่อเนื่อง) หมู่ที่ ๓	เพื่อให้ประชาชนในชุมชน เข้ามามี ส่วนร่วมเป็นพลัง ร่วมคิด ร่วมทำ ร่วม รับผิดชอบช่วยแก้ไขปัญหา ในพื้นที่ชุมชนของตนเอง	ประชาชนมีส่วนร่วมในการร่วม คิดร่วมทำ หมู่ที่ ๓			๕๐,๐๐๐.๐๐	๕๐,๐๐๐.๐๐	๕๐,๐๐๐.๐๐	ร้อยละ ๙๐ ของ ประชาชนที่เข้า กิจกรรม	ประชาชนมีส่วนร่วม แสดงความคิดเห็นใน การพัฒนาชุมชน	หมู่ที่ ๓, กอง สวัสดิการสังคม
๒	โครงการชุมชนปลอดภัย หมู่ที่ ๓	เพื่อลดปริมาณขยะมูลฝอย สร้าง ตระหนักให้คนใน ชุมชนมีจิตสำนึกรักสิ่งแวดล้อม	ประชาชนมีส่วนร่วมในการ บริหารจัดการขยะในชุมชน หมู่ ที่ ๓			๕๐,๐๐๐.๐๐	๕๐,๐๐๐.๐๐	๕๐,๐๐๐.๐๐	ร้อยละ ๙๐ ของ ประชาชนที่เข้า กิจกรรม	ปริมาณขยะในชุมชน ลดลง	หมู่ที่ ๓, กอง สาธารณสุข
๓	โครงการล้อมรั้วลดหนามป่า ชุมชนบ้านถ่อนคำหวด หมู่ที่ ๓	เพื่อป้องกันการรุกล้ำป่า ชุมชน	จำนวนพื้นที่ในการล้อมรั้วลด หนาม			๑๐๐,๐๐๐.๐๐	๑๐๐,๐๐๐.๐๐	๑๐๐,๐๐๐.๐๐	ร้อยละ ๙๐ ของ พื้นที่	สามารถป้องกันการทำ ร้ายป่าชุมชน	หมู่ที่ ๓, สำนัก ปลัด
รวม	๓ โครงการ			-	-	๒๐๐,๐๐๐.๐๐	๒๐๐,๐๐๐.๐๐	๒๐๐,๐๐๐.๐๐			

รายละเอียดโครงการพัฒนา
แผนพัฒนาท้องถิ่นห้าปี (พ.ศ. ๒๕๖๖ - ๒๕๗๐) เพิ่มเติม ครั้งที่ ๔
สำหรับ โครงการที่เกี่วกันขององค์กรปกครองส่วนท้องถิ่น
องค์การบริหารส่วนตำบลบ้านดุง อำเภอบ้านดุง จังหวัดอุดรธานี

- ก. ยุทธศาสตร์ชาติ ๒๐ ปี
ยุทธศาสตร์ที่ ๒ ด้านการสร้างความสามารถในการแข่งขัน ๒๐ ปี
ยุทธศาสตร์ที่ ๓ ด้านการพัฒนาและเสริมสร้างศักยภาพทรัพยากร
ยุทธศาสตร์ที่ ๔ ด้านการสร้างโอกาสและความเสมอภาคทางสังคม
- ข. แผนพัฒนาเศรษฐกิจและสังคมแห่งชาติ ฉบับที่ ๑๓
หมวดหมู่ที่ ๗ ไทยมีวิสาหกิจขนาดกลางและขนาดย่อมที่เข้มแข็ง มีศักยภาพสูงและสามารถแข่งขันได้
หมวดหมู่ที่ ๑๓ ภาครัฐที่ทันสมัย มีประสิทธิภาพตอบโจทย์ประชาชน
- ค. Sustainable Development Goals: SDGs
เป้าหมายที่ ๙ สร้างโครงสร้างพื้นฐานที่ความทนทาน ส่งเสริมการพัฒนาอุตสาหกรรมที่ครอบคลุมและยั่งยืน และส่งเสริมนวัตกรรม
เป้าประสงค์ที่ ๑ พัฒนาโครงสร้างพื้นฐานที่มีคุณภาพ เชื่อถือได้ ยั่งยืนและมีความทนทาน ซึ่งรวมถึงโครงสร้างพื้นฐานของภูมิภาคและที่ข้ามเขตแดน เพื่อสนับสนุนการพัฒนาทางเศรษฐกิจ
และความเป็นอยู่ที่ดีของมนุษย์ โดยมุ่งเป้าที่การเข้าถึงได้ในราคาที่สามารถจ่ายได้และเท่าเทียมสำหรับทุกคน
- ง. ยุทธศาสตร์จังหวัดอุดรธานี
ยุทธศาสตร์ที่ ๑ การพัฒนาศักยภาพการค้า การลงทุนและระบบ โลจิสติกส์ เพื่อเพิ่มขีดความสามารถในการแข่งขัน ในอนุภูมิภาคลุ่มน้ำโขง
ยุทธศาสตร์ที่ ๕ การจัดการ ทรัพยากรธรรมชาติ และสิ่งแวดล้อม เพื่อ การใช้ประโยชน์อย่าง อย่างคุ้มค่าและยั่งยืน
ยุทธศาสตร์ที่ ๖ การเสริมสร้าง สังคมที่เข้มแข็ง มั่นคง ปลอดภัยใน ชีวิตและทรัพย์สิน ของประชาชน
- จ. ยุทธศาสตร์การพัฒนาของ อปท. ในเขตจังหวัดอุดรธานี
ยุทธศาสตร์ที่ ๓ การยกระดับคุณภาพชีวิตเพื่อสร้างความเข้มแข็งให้สังคมมีความพร้อมกับการเปลี่ยนแปลงฯ
ยุทธศาสตร์ที่ ๗ ด้านบริหารจัดการแบบบูรณาการ

- ๑. ยุทธศาสตร์ที่ ๑ ด้านโครงสร้างพื้นฐานและสาธารณูปโภค
- ๑.๑ กลยุทธ์ที่ ๑ การก่อสร้าง ปรับปรุง บำรุงรักษา ถนนสะพาน ทางเท้า ท่อระบายน้ำ รางระบายน้ำขุดลอกคลอง ลำห้วย และโครงสร้างพื้นฐานที่จำเป็น
- ๑.๑ แผนงานอุสาหกรรมและการโยธา

ที่	โครงการ	วัตถุประสงค์	เป้าหมาย (ผลผลิตของโครงการ)	งบประมาณและที่ผ่านมา					ตัวชี้วัด (KPI)	ผลที่คาดว่าจะได้รับ	หน่วยงาน รับผิดชอบหลัก
				๒๕๖๖ (บาท)	๒๕๖๗ (บาท)	๒๕๖๘ (บาท)	๒๕๖๙ (บาท)	๒๕๗๐ (บาท)			
๑	โครงการก่อสร้างอาคารศูนย์พัฒนาเด็กเล็ก	เพื่อกระจายบริการการพัฒนาเด็กเล็กไปสู่ชุมชน	ก่อสร้างอาคารศูนย์พัฒนาเด็กเล็ก ขนาดไม่เกิน ๕๐ คน (สค.ศพด.๑) แบบมาตรฐาน	-	-	๓,๐๐๐,๐๐๐.๐๐	๓,๐๐๐,๐๐๐.๐๐	๓,๐๐๐,๐๐๐.๐๐	ปริมาณงานตามแบบก่อสร้าง ปร.๔,ปร.๕	เพื่อให้เด็กปฐมวัยได้รับการพัฒนาทั้งร่างกาย จิตใจ สังคมและสติปัญญา	กองช่าง
๒	โครงการก่อสร้างถนนลาดยางถนนสายบ้านดุงเหนือ-วังพระองค์	เพื่อก่อสร้างถนนลาดยางให้สามารถสัญจรไป-มาได้สะดวก	ก่อสร้างถนนลาดยางถนนสายบ้านดุงเหนือ-วังพระองค์ ถนนสายดุงเหนือ-วังพระองค์	-	-	๑๐,๐๐๐,๐๐๐.๐๐	๑๐,๐๐๐,๐๐๐.๐๐	๑๐,๐๐๐,๐๐๐.๐๐	ปริมาณงานตามแบบก่อสร้าง ปร.๔,ปร.๕	ประชาชนสามารถใช้สัญจรไปมาได้สะดวก	แขวงทางหลวงชนบท
๓	โครงการก่อสร้างถนนลาดยางถนนสายโนนกกบก-โนนศรีทอง หมู่ที่ ๑	เพื่อก่อสร้างถนนลาดยางให้ประชาชนสามารถใช้สัญจรไป-มาได้สะดวก	ก่อสร้างถนนลาดยาง ถนนสายปอพาน-หนองไฮ ระยะทางตามประมาณการ	-	-	๒,๐๐๐,๐๐๐.๐๐	๒,๐๐๐,๐๐๐.๐๐	๒,๐๐๐,๐๐๐.๐๐	ปริมาณงานตามแบบก่อสร้าง ปร.๔,ปร.๕	ประชาชนสามารถใช้สัญจรไปมาได้สะดวก	กองช่าง

ที่	โครงการ	วัตถุประสงค์	เป้าหมาย ผลผลิต ของโครงการ	งบประมาณและที่ผ่านมา					ตัวชี้วัด (KPI)	ผลที่คาดว่าจะได้รับ	หน่วยงาน รับผิดชอบ หลัก
				๒๕๖๖ (บาท)	๒๕๖๗ (บาท)	๒๕๖๘ (บาท)	๒๕๖๙ (บาท)	๒๕๗๐ (บาท)			
๔	โครงการก่อสร้างถนนคอนกรีตเสริมเหล็ก หมู่ที่ ๑ ถนนสาย โนนกกบก-โนนศรีทอง	เพื่อให้ความสะดวกในการสัญจรไป-มาของประชาชนในพื้นที่	ก่อสร้างถนนคอนกรีตเสริมเหล็กหมู่ ๑ ขนาดผิวจราจรกว้าง ๔-๖ เมตร ระยะทาง ๕๐-๒๐๐๐ เมตร		-	๔,๐๐๐,๐๐๐.๐๐	๔,๐๐๐,๐๐๐.๐๐	๔,๐๐๐,๐๐๐.๐๐	โครงการได้มาตรฐานไม่ต่ำกว่าร้อยละ ๙๕	มีเส้นทางคมนาคมที่สะดวกและปลอดภัยมากขึ้น	กองช่าง
๕	โครงการก่อสร้างอาคารศูนย์พัฒนาเด็กเล็ก	เพื่อกระจายบริการการพัฒนาเด็กเล็กไปสู่ชุมชน	ก่อสร้างอาคารศูนย์พัฒนาเด็กเล็ก สด.ศพด.๒ ขนาด ๕๑-๘๐ คน แบบมาตรฐาน	-	-	๒,๕๐๐,๐๐๐.๐๐	๒,๕๐๐,๐๐๐.๐๐	๒,๕๐๐,๐๐๐.๐๐	ปริมาณงานตามแบบก่อสร้าง ปร.๔,ปร.๕	เพื่อให้เด็กปฐมวัยได้รับการพัฒนาทั้งร่างกาย จิตใจ สังคมและสติปัญญา	กองช่าง
๖	โครงการก่อสร้างบล็อคอคอนเวร์ล หมู่ที่ ๑๕ ฝ่ายประปา	เพื่อความสะดวกในการคมนาคม	ตามแบบที่ อบต. กำหนด			๓,๐๐๐,๐๐๐.๐๐	๓,๐๐๐,๐๐๐.๐๐	๓,๐๐๐,๐๐๐.๐๐	โครงการได้มาตรฐานไม่ต่ำกว่าร้อยละ ๙๕	มีเส้นทางคมนาคมที่สะดวกและปลอดภัยมากขึ้น	กองช่าง
๗	โครงการติดตั้งขุมประดูเฉลิมพระเกียรติ เนื่องในโอกาสมหามงคลเฉลิมพระชนมพรรษา	เพื่อเฉลิมพระเกียรติเนื่องในโอกาสมหามงคลเฉลิมพระชนมพรรษา	ติดตั้งขุมเฉลิมพระเกียรติฯ ตามคุณลักษณะที่กำหนด	-	-	๓,๐๐๐,๐๐๐.๐๐	๓,๐๐๐,๐๐๐.๐๐	๓,๐๐๐,๐๐๐.๐๐	โครงการได้มาตรฐานไม่ต่ำกว่าร้อยละ ๙๐	เพื่อประชาชนสัมพันธ์ให้ประชาชนสำนึกในพระมหากรุณาธิคุณ	กองช่าง
รวม	๗ โครงการ			-	-	๒๗,๕๐๐,๐๐๐.๐๐	๒๗,๕๐๐,๐๐๐.๐๐	๒๗,๕๐๐,๐๐๐.๐๐			

บัญชีครุภัณฑ์ วัสดุ
สำหรับที่ไม่ได้ดำเนินการจัดทำเป็นโครงการพัฒนาท้องถิ่น
แผนพัฒนาท้องถิ่นห้าปี (พ.ศ. ๒๕๖๖ - ๒๕๗๐) เพิ่มเติม ครั้งที่ ๔
องค์การบริหารส่วนตำบลบ้านดุง อำเภอบ้านดุง จังหวัดอุดรธานี
ประเภทครุภัณฑ์

๑. ประเภทครุภัณฑ์ยานพาหนะและขนส่ง

กลยุทธ์ที่ ๓.๑ กลยุทธ์ส่งเสริมการเมืองการปกครองและเพิ่มประสิทธิภาพการบริหารจัดการในองค์กร

(๑) แผนงานบริหารงานทั่วไป

ที่	ครุภัณฑ์	เป้าหมาย (ผลผลิตของครุภัณฑ์)	งบประมาณและที่ผ่านมา					ผลที่คาดว่าจะได้รับ	หน่วยงาน รับผิดชอบ หลัก
			๒๕๖๖ (บาท)	๒๕๖๗ (บาท)	๒๕๖๘ (บาท)	๒๕๖๙ (บาท)	๒๕๗๐ (บาท)		
๑	รถโดยสารขนาด ๑๒ ที่นั่ง (ดีเซล)	รถโดยสารขนาด ๑๒ ที่นั่ง (ดีเซล) ปริมาตรกระบอกสูบไม่ต่ำกว่า ๒,๔๐๐ ซีซี	-		๑,๕๐๐,๐๐๐.๐๐	๑,๕๐๐,๐๐๐.๐๐	๑,๕๐๐,๐๐๐.๐๐	เพื่อใช้ในการปฏิบัติงาน ติดต่อราชการ ช่วยเหลือประชาชนและบริการ ประชาชน	สำนักปลัด
๒	รถบรรทุกน้ำดับเพลิงแบบ อเนกประสงค์	รถบรรทุกน้ำดับเพลิงแบบอเนกประสงค์ ความจุไม่น้อยกว่า ๖๐๐๐ ลิตร	-		๔,๐๐๐,๐๐๐.๐๐	๔,๐๐๐,๐๐๐.๐๐	๔,๐๐๐,๐๐๐.๐๐	เพื่อใช้ในการปฏิบัติงาน ติดต่อราชการ ช่วยเหลือประชาชนและบริการ ประชาชน	สำนักปลัด
รวม				-	๕,๕๐๐,๐๐๐.๐๐	๕,๕๐๐,๐๐๐.๐๐	๕,๕๐๐,๐๐๐.๐๐		

กลยุทธ์ที่ ๔.๒ การบำบัด จัดการขยะมูลฝอยและสิ่งปฏิกูล

(๒) แผนงานสาธารณสุข

ที่	ครุภัณฑ์	เป้าหมาย (ผลผลิตของครุภัณฑ์)	งบประมาณและที่ผ่านมา					ผลที่คาดว่าจะได้รับ	หน่วยงาน รับผิดชอบ หลัก
			๒๕๖๖ (บาท)	๒๕๖๗ (บาท)	๒๕๖๘ (บาท)	๒๕๖๙ (บาท)	๒๕๗๐ (บาท)		
๑	รถบรรทุกขยะ แบบอัดท้าย	รถบรรทุกขยะ ขนาด ๖ ตัน ๖ ล้อ ปริมาตรกระบอกสูบ ไม่ต่ำกว่า ๖๐๐๐ ซีซี หรือกำลังเครื่องยนต์สูงสุด ไม่ต่ำกว่า ๑๗๐ กิโลวัตต์ แบบ อัดท้าย	-		๒,๕๐๐,๐๐๐.๐๐	๒,๕๐๐,๐๐๐.๐๐	๒,๕๐๐,๐๐๐.๐๐	เพื่อใช้ในการปฏิบัติงานขนย้ายขยะมูล ฝอย บริการประชาชน	กองสาธารณสุข
รวม				-	๒,๕๐๐,๐๐๐.๐๐	๒,๕๐๐,๐๐๐.๐๐	๒,๕๐๐,๐๐๐.๐๐		

๒. ประเภทครุภัณฑ์การแพทย์

กลยุทธ์ที่ ๓.๒ การพัฒนาคุณภาพชีวิตและสวัสดิการสังคมให้แก่ประชาชน

(๑) แผนงานสังคมสงเคราะห์

ที่	ครุภัณฑ์	เป้าหมาย (ผลผลิตของครุภัณฑ์)	งบประมาณและที่ผ่านมา					ผลที่คาดว่าจะได้รับ	หน่วยงาน รับผิดชอบ หลัก
			๒๕๖๖ (บาท)	๒๕๖๗ (บาท)	๒๕๖๘ (บาท)	๒๕๖๙ (บาท)	๒๕๗๐ (บาท)		
๑	รถเข็นชนิดนั่ง	รถเข็นชนิดนั่ง ที่นั่งขนาดไม่น้อยกว่า ๑๘ x ๑๘ นิ้ว จำนวน ๒ คัน	-		๒๐,๐๐๐.๐๐	๒๐,๐๐๐.๐๐	๒๐,๐๐๐.๐๐	เพื่อพัฒนาคุณภาพชีวิตของผู้การตำบลบ้านดุง	กองสวัสดิการสังคม
รวม				-	๒๐,๐๐๐.๐๐	๒๐,๐๐๐.๐๐	๒๐,๐๐๐.๐๐		

กลยุทธ์ที่ ๔.๑ ส่งเสริมกิจการงานสาธารณสุขและป้องกันโรคติดต่อ

(๑) แผนงานสาธารณสุข

ที่	ครุภัณฑ์	เป้าหมาย (ผลผลิตของครุภัณฑ์)	งบประมาณและที่ผ่านมา					ผลที่คาดว่าจะได้รับ	หน่วยงาน รับผิดชอบ หลัก
			๒๕๖๖ (บาท)	๒๕๖๗ (บาท)	๒๕๖๘ (บาท)	๒๕๖๙ (บาท)	๒๕๗๐ (บาท)		
๑	รถเข็นชนิดนั่ง	รถเข็นชนิดนั่ง ที่นั่งขนาดไม่น้อยกว่า ๑๘ x ๑๘ นิ้ว จำนวน ๑ คัน	-		๗,๕๐๐.๐๐	๗,๕๐๐.๐๐	๗,๕๐๐.๐๐	เพื่อส่งเสริมในกิจการสาธารณสุข	กองสาธารณสุข
๒	เตียงล่างแพลตฟอร์มเลส	เตียงล่างแพลตฟอร์มเลส ขนาด กว้าง ๗๐ ยาว ๑๘๕ สูง ๘๐ เซนติเมตร ๑ ตัว			๓๕,๐๐๐.๐๐	๓๕,๐๐๐.๐๐	๓๕,๐๐๐.๐๐	เพื่อส่งเสริมในกิจการสาธารณสุข	กองสาธารณสุข
๓	เปลสำหรับขนย้ายผู้ป่วยฉุกเฉิน	เปลสำหรับขนย้ายผู้ป่วยฉุกเฉิน จำนวน ๑ อัน			๕๕,๐๐๐.๐๐	๕๕,๐๐๐.๐๐	๕๕,๐๐๐.๐๐	เพื่อส่งเสริมในกิจการสาธารณสุขรถกู้ชีพ	กองสาธารณสุข
๔	เครื่องฟื้นคืนคลื่นหัวใจด้วยไฟฟ้าแบบอัตโนมัติ	เครื่องฟื้นคืนคลื่นหัวใจด้วยไฟฟ้าแบบอัตโนมัติ จำนวน ๑ เครื่อง			๑๓๐,๐๐๐.๐๐	๑๓๐,๐๐๐.๐๐	๑๓๐,๐๐๐.๐๐	เพื่อส่งเสริมในกิจการสาธารณสุขรถกู้ชีพ	กองสาธารณสุข
รวม				-	๒๒๗,๕๐๐.๐๐	๒๒๗,๕๐๐.๐๐	๒๒๗,๕๐๐.๐๐		

๓. ประเภทครุภัณฑ์การเกษตร

กลยุทธ์ที่ ๔.๔ ส่งเสริมให้ประชาชนดูแลและฟื้นฟูสิ่งแวดล้อมในท้องถิ่น

(๑) แผนงานรักษาความสงบภายใน

ที่	ครุภัณฑ์	เป้าหมาย (ผลผลิตของครุภัณฑ์)	งบประมาณและที่ผ่านมา					ผลที่คาดว่าจะได้รับ	หน่วยงาน รับผิดชอบ หลัก
			๒๕๖๖ (บาท)	๒๕๖๗ (บาท)	๒๕๖๘ (บาท)	๒๕๖๙ (บาท)	๒๕๗๐ (บาท)		
๑	เลื่อยโซ่ยนต์	เลื่อยโซ่ยนต์ จำนวน ๑ เครื่อง			๒๕,๐๐๐.๐๐	๒๕,๐๐๐.๐๐	-	บุคลากรสามารถประสานงานได้ง่ายยิ่งขึ้น	กองสาธารณสุข
รวม				-	๒๕,๐๐๐.๐๐	๒๕,๐๐๐.๐๐	-		

๓. ประเภทครุภัณฑ์สำนักงาน

กลยุทธ์ที่ ๔.๕ ส่งเสริมให้ประชาชนในชุมชนมีสุขภาพแข็งแรง

(๑) แผนงานสาธารณสุข

ที่	ครุภัณฑ์	เป้าหมาย (ผลผลิตของครุภัณฑ์)	งบประมาณและที่ผ่านมา					ผลที่คาดว่าจะได้รับ	หน่วยงาน รับผิดชอบหลัก
			๒๕๖๖ (บาท)	๒๕๖๗ (บาท)	๒๕๖๘ (บาท)	๒๕๖๙ (บาท)	๒๕๗๐ (บาท)		
๑	เครื่องปรับอากาศแบบติดผนัง	เครื่องปรับอากาศแบบติดผนัง ขนาด ๑๒,๐๐๐ บีทียู (ระบบ Inverter) จำนวน ๒ เครื่อง			๔๐,๐๐๐.๐๐	๔๐,๐๐๐.๐๐	๔๐,๐๐๐.๐๐	เพื่ออำนวยความสะดวกให้แก่ผู้มาใช้บริการ	กองสาธารณสุข
๒	โต๊ะทำงานผู้บริหาร	โต๊ะทำงานผู้บริหารหรือผู้อำนวยการกอง จำนวน ๑ ชุด			๒๐,๐๐๐.๐๐	๒๐,๐๐๐.๐๐	๒๐,๐๐๐.๐๐	เพื่อใช้ในการปฏิบัติงาน	กองสาธารณสุข
๓	เก้าอี้ทำงานผู้บริหาร	เก้าอี้ทำงานผู้บริหารหรือผู้อำนวยการกอง จำนวน ๑ ตัว			๑๐,๐๐๐.๐๐	๑๐,๐๐๐.๐๐	๑๐,๐๐๐.๐๐	เพื่อใช้ในการปฏิบัติงาน	กองสาธารณสุข
๔	โต๊ะทำงาน	โต๊ะทำงาน จำนวน ๒ ตัว			๒๐,๐๐๐.๐๐	๒๐,๐๐๐.๐๐	๒๐,๐๐๐.๐๐	เพื่อใช้ในการปฏิบัติงาน	กองสาธารณสุข
๕	เก้าอี้สำนักงาน	เก้าอี้สำนักงาน จำนวน ๒ ตัว			๑๐,๐๐๐.๐๐	๑๐,๐๐๐.๐๐	๑๐,๐๐๐.๐๐	เพื่อใช้ในการปฏิบัติงาน	กองสาธารณสุข
๖	เก้าอี้พักคอย	เก้าอี้พักคอย จำนวน ๒ ชุด			๒๐,๐๐๐.๐๐	๒๐,๐๐๐.๐๐	๒๐,๐๐๐.๐๐	เพื่อใช้ในการรองรับประชาชนที่มาใช้บริการ	กองสาธารณสุข
๗	ตู้เก็บเอกสาร	ตู้เก็บเอกสาร แบบบานเลื่อน จำนวน ๒ หลัง			๒๐,๐๐๐.๐๐	๒๐,๐๐๐.๐๐	๒๐,๐๐๐.๐๐	เพื่อใช้ในการปฏิบัติงาน	กองสาธารณสุข
๘	ตู้ล็อกเกอร์	ตู้ล็อกเกอร์ ๖ ช่อง จำนวน ๒ หลัง			๒๐,๐๐๐.๐๐	๒๐,๐๐๐.๐๐	๒๐,๐๐๐.๐๐	เพื่อใช้ในการปฏิบัติงาน	กองสาธารณสุข
๙	เตียงนอนแบบ ๒ ชั้น	เตียงนอนแบบ ๒ ชั้น จำนวน ๒ หลัง			๒๐,๐๐๐.๐๐	๒๐,๐๐๐.๐๐	๒๐,๐๐๐.๐๐	เพื่อใช้ในการปฏิบัติงาน	กองสาธารณสุข
๑๐	โทรศัพท์เคลื่อนที่ (มือถือ)	โทรศัพท์เคลื่อนที่ (มือถือ) จำนวน ๑ เครื่อง			๑๐,๐๐๐.๐๐	๑๐,๐๐๐.๐๐	๑๐,๐๐๐.๐๐	เพื่อใช้ในการปฏิบัติงาน	กองสาธารณสุข
รวม				-	๑๙๐,๐๐๐.๐๐	๑๙๐,๐๐๐.๐๐	๑๙๐,๐๐๐.๐๐		

๔. ประเภทครุภัณฑ์ไฟฟ้าและวิทยุ

กลยุทธ์ที่ ๓.๑ การพัฒนาชุมชนให้เข้มแข็ง

(๑) แผนงานอุตสาหกรรมและการโยธา

ที่	ครุภัณฑ์	เป้าหมาย (ผลผลิตของครุภัณฑ์)	งบประมาณและที่ผ่านมา					ผลที่คาดว่าจะได้รับ	หน่วยงาน รับผิดชอบหลัก
			๒๕๖๖ (บาท)	๒๕๖๗ (บาท)	๒๕๖๘ (บาท)	๒๕๖๙ (บาท)	๒๕๗๐ (บาท)		
๑	โครงการติดตั้งเสียงตามสาย หมู่ที่ ๑	จัดซื้อชุดเครื่องขยายเสียงตามสาย เช่น เครื่องขยายเสียง ลำโพง สายลำโพงฯ หมู่ที่ ๑			๑๐๐,๐๐๐.๐๐	๑๐๐,๐๐๐.๐๐	๑๐๐,๐๐๐.๐๐	ประชาชนได้รับทราบข้อมูลข่าวสารจาก อบต. อย่างชัดเจน	กองช่าง
๒	โครงการติดตั้งเสียงตามสาย หมู่ที่ ๖	จัดซื้อชุดเครื่องขยายเสียงตามสาย เช่น เครื่องขยายเสียง ลำโพง สายลำโพงฯ หมู่ที่ ๖			๑๐๐,๐๐๐.๐๐	๑๐๐,๐๐๐.๐๐	๑๐๐,๐๐๐.๐๐	ประชาชนได้รับทราบข้อมูลข่าวสารจาก อบต. อย่างชัดเจน	กองช่าง
๓	โครงการจัดซื้อชุดเครื่องขยายเสียงตามสาย หมู่ที่ ๗	จัดซื้อชุดเครื่องขยายเสียงตามสาย หมู่ที่ ๗			๑๐๐,๐๐๐.๐๐	๑๐๐,๐๐๐.๐๐	๑๐๐,๐๐๐.๐๐	ประชาชนได้รับทราบข้อมูลข่าวสารจาก อบต. อย่างชัดเจน	กองช่าง
๔	โครงการติดตั้งเสียงตามสาย หมู่ที่ หมู่ที่ ๑๓	จัดซื้อชุดเครื่องขยายเสียงตามสาย เช่น เครื่องขยายเสียง ลำโพง สายลำโพงฯ หมู่ที่ ๑๓			๑๐๐,๐๐๐.๐๐	๑๐๐,๐๐๐.๐๐	๑๐๐,๐๐๐.๐๐	ประชาชนได้รับทราบข้อมูลข่าวสารจาก อบต. อย่างชัดเจน	กองช่าง
รวม				-	๔๐๐,๐๐๐.๐๐	๔๐๐,๐๐๐.๐๐	๔๐๐,๐๐๐.๐๐		

กลยุทธ์ที่ ๔.๑ ส่งเสริมกิจการงานสาธารณสุขและป้องกันโรคติดต่อ

(๑) แผนงานสาธารณสุข

ที่	ครุภัณฑ์	เป้าหมาย (ผลผลิตของครุภัณฑ์)	งบประมาณและที่ผ่านมา					ผลที่คาดว่าจะได้รับ	หน่วยงาน รับผิดชอบหลัก
			๒๕๖๖ (บาท)	๒๕๖๗ (บาท)	๒๕๖๘ (บาท)	๒๕๖๙ (บาท)	๒๕๗๐ (บาท)		
๑	เครื่องรับ-ส่งวิทยุระบบ VHF/FM	เครื่องรับ-ส่งวิทยุระบบ VHF/FM ชนิดมือถือ ขนาด ๕ วัตต์ จำนวน ๓ เครื่อง			๔๐,๐๐๐.๐๐	๔๐,๐๐๐.๐๐	๔๐,๐๐๐.๐๐	บุคลากรสามารถประสานงานได้ง่ายยิ่งขึ้น	
รวม				-	๔๐,๐๐๐.๐๐	๔๐,๐๐๐.๐๐	๔๐,๐๐๐.๐๐		

๕. ประเภทครุภัณฑ์งานบ้านงานครัว

กลยุทธ์ที่ ๕.๑ ส่งเสริมกิจการงานสาธารณสุขและป้องกันโรคติดต่อ

(๑) แผนงานสาธารณสุข

ที่	ครุภัณฑ์	เป้าหมาย (ผลผลิตของครุภัณฑ์)	งบประมาณและที่ผ่านมา					ผลที่คาดว่าจะได้รับ	หน่วยงาน รับผิดชอบ หลัก
			๒๕๖๖ (บาท)	๒๕๖๗ (บาท)	๒๕๖๘ (บาท)	๒๕๖๙ (บาท)	๒๕๗๐ (บาท)		
๑	ตู้เย็น	ตู้เย็น ขนาด ๙ คิวบิกฟุต จำนวน ๑ เครื่อง			๑๓,๐๐๐.๐๐	๑๓,๐๐๐.๐๐	๑๓,๐๐๐.๐๐	บุคลากรสามารถประสานงานได้ง่าย ยิ่งขึ้น	กองสาธารณสุข
รวม				-	๑๓,๐๐๐.๐๐	๑๓,๐๐๐.๐๐	๑๓,๐๐๐.๐๐		

กลยุทธ์ที่ ๕.๑ ป้องกันแก้ไขปัญหาเสพติดและจัดระเบียบสังคม

(๑) แผนงานรักษาความสงบภายใน

ที่	ครุภัณฑ์	เป้าหมาย (ผลผลิตของครุภัณฑ์)	งบประมาณและที่ผ่านมา					ผลที่คาดว่าจะได้รับ	หน่วยงาน รับผิดชอบ หลัก
			๒๕๖๖ (บาท)	๒๕๖๗ (บาท)	๒๕๖๘ (บาท)	๒๕๖๙ (บาท)	๒๕๗๐ (บาท)		
๑	เครื่องตัดหญ้า	เครื่องตัดหญ้า แบบช้ออ่อน จำนวน ๒ เครื่อง			๒๕,๐๐๐.๐๐	๒๕,๐๐๐.๐๐	-	บุคลากรสามารถประสานงานได้ง่าย ยิ่งขึ้น	กองสาธารณสุข
รวม				-	๒๕,๐๐๐.๐๐	๒๕,๐๐๐.๐๐	-		

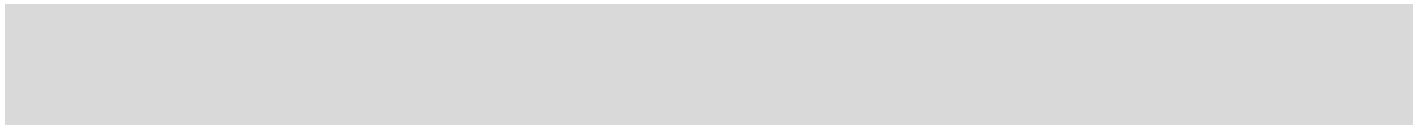

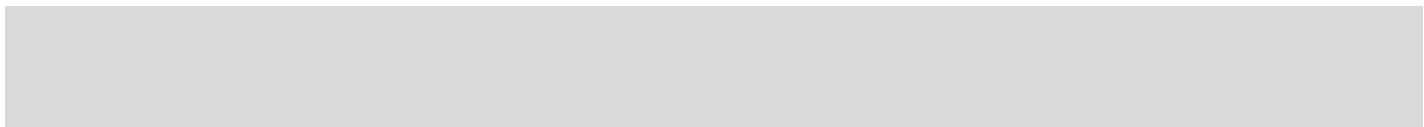
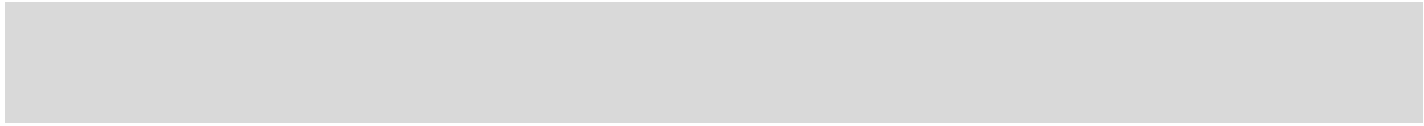
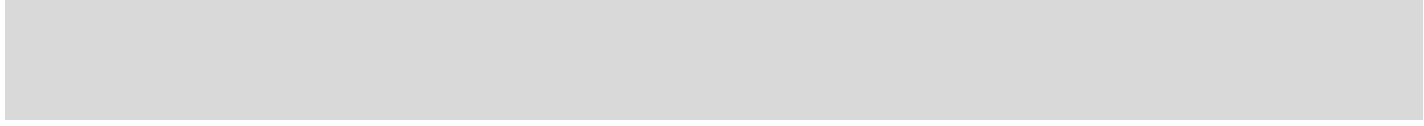

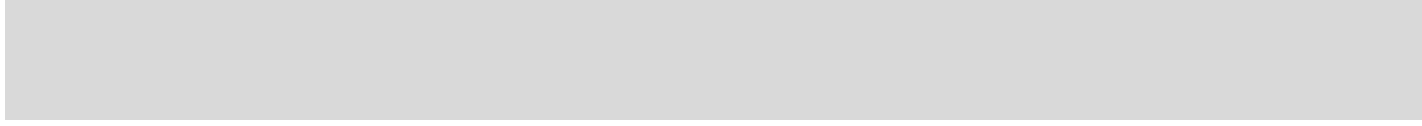

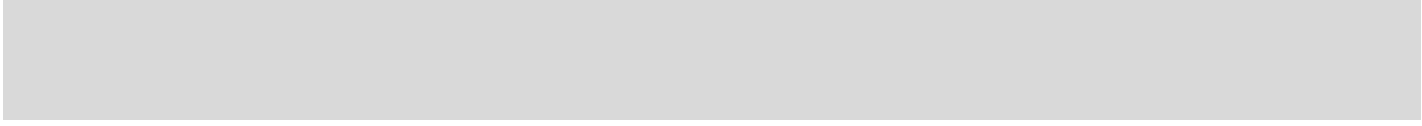

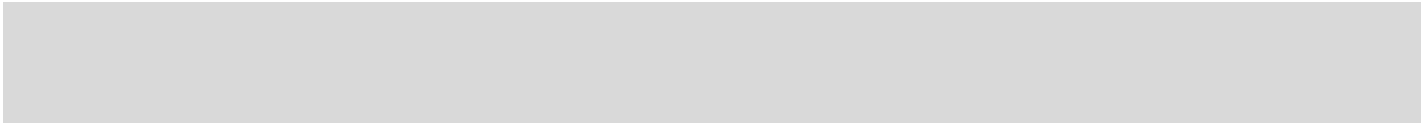

บัญชีครุภัณฑ์ วัสดุ

สำหรับที่ไม่ได้ดำเนินการจัดทำเป็นโครงการพัฒนาท้องถิ่น
แผนพัฒนาท้องถิ่นห้าปี (พ.ศ. ๒๕๖๖ - ๒๕๗๐) เพิ่มเติม ครั้งที่ ๔
องค์การบริหารส่วนตำบลบ้านดุง อำเภอบ้านดุง จังหวัดอุดรธานี
ประเภทวัสดุ

๑. ประเภทวัสดุงานบ้านบ้านครัว

๑.๑ กลยุทธ์ส่งเสริมการศึกษาและยกระดับการศึกษาให้มีคุณภาพ

(๑) แผนงานการศึกษา

ที่	วัสดุ	เป้าหมาย (ผลผลิตของวัสดุ)	งบประมาณและที่ผ่านมา					ผลที่คาดว่าจะได้รับ	หน่วยงาน รับผิดชอบ หลัก
			๒๕๖๖ (บาท)	๒๕๖๗ (บาท)	๒๕๖๘ (บาท)	๒๕๖๙ (บาท)	๒๕๗๐ (บาท)		
๑	อาหารเสริม(นม) ศูนย์พัฒนาเด็กเล็ก	อาหารเสริม(นม) ศูนย์พัฒนาเด็กเล็ก จำนวน ๙ ศูนย์ ในอัตราใหม่ตามหนังสือ สั่งการ มท ๐๘๑๖.๒/ว ๙๖๒๘ ลว. ๒๓ ธันวาคม ๒๕๖๕	-	-	๒,๐๐๐,๐๐๐.๐๐	๒,๐๐๐,๐๐๐.๐๐	๒,๐๐๐,๐๐๐.๐๐	เพื่อส่งเสริมให้เด็กและ นักเรียนก่อนวัยเรียนมี สุขภาพพลานามัยที่แข็งแรง	กองการศึกษา
๒	อาหารเสริม(นม) โรงเรียน	อาหารเสริม(นม) โรงเรียน จำนวน ๖ โรงเรียน ในอัตราใหม่ตามหนังสือสั่งการ มท ๐๘๑๖.๒/ว ๙๖๒๘ ลว. ๒๓ ธันวาคม ๒๕๖๖	-	-	๓,๐๐๐,๐๐๐.๐๐	๓,๐๐๐,๐๐๐.๐๐	๓,๐๐๐,๐๐๐.๐๐	เพื่อส่งเสริมให้เด็กและ นักเรียนก่อนวัยเรียนมี สุขภาพพลานามัยที่แข็งแรง	กองการศึกษา
รวม			-	-	๕,๐๐๐,๐๐๐.๐๐	๕,๐๐๐,๐๐๐.๐๐	๕,๐๐๐,๐๐๐.๐๐		

ส่วนที่ ๔

การติดตามและประเมินผล

๔.๑ การติดตามและประเมินผลยุทธศาสตร์

ตามพระราชบัญญัติกำหนดแผนและขั้นตอนการกระจายอำนาจให้แก่องค์กรปกครองส่วนท้องถิ่น พ.ศ. ๒๕๔๒ ได้กำหนดให้องค์กรปกครองส่วนท้องถิ่น มีอำนาจและหน้าที่ในการจัดทำแผนพัฒนาท้องถิ่นของตนเอง โดยในการจัดทำแผนพัฒนาขององค์กรปกครองส่วนท้องถิ่นนั้น จะต้องดำเนินการตามระเบียบกระทรวงมหาดไทย ว่าด้วยการจัดทำแผนพัฒนาขององค์กรปกครองส่วนท้องถิ่น พ.ศ. ๒๕๔๘ และที่แก้ไขเพิ่มเติมถึง (ฉบับที่ ๓) พ.ศ. ๒๕๖๑ ทั้งนี้ แผนพัฒนาท้องถิ่นจะต้องสอดคล้องกับแผนพัฒนาจังหวัด ยุทธศาสตร์การพัฒนาขององค์กรปกครองส่วนท้องถิ่นในเขตจังหวัด แผนพัฒนาอำเภอ แผนพัฒนาตำบล แผนพัฒนาหมู่บ้านหรือแผนชุมชน อันมีลักษณะเป็นการกำหนดรายละเอียดแผนงาน ดังนั้น จึงต้องมีการกำหนดยุทธศาสตร์การพัฒนาขององค์กรปกครองส่วนท้องถิ่นในเขตจังหวัดขึ้น ตามกระบวนการพิจารณาจากประชาคมท้องถิ่นระดับจังหวัด ร่วมกับคณะกรรมการพัฒนาองค์การบริหารส่วนจังหวัด คณะกรรมการประสานแผนพัฒนาท้องถิ่นระดับจังหวัด ผู้แทนองค์กรปกครองส่วนท้องถิ่นในเขตจังหวัด ร่วมกันจัดทำ ทบทวน หรือเปลี่ยนแปลงยุทธศาสตร์การพัฒนาขององค์กรปกครองส่วนท้องถิ่นในเขตจังหวัด เพื่อให้การจัดทำแผนพัฒนาขององค์กรปกครองส่วนท้องถิ่นเกิดประสิทธิภาพ ประสิทธิผล โดยนำยุทธศาสตร์การพัฒนาขององค์กรปกครองส่วนท้องถิ่นในเขตจังหวัดไปใช้เป็นแนวทางในการจัดทำแผนพัฒนาท้องถิ่นของตนเองได้ต่อไป และเพื่อให้สามารถบูรณาการกับแผนพัฒนาจังหวัด แผนปฏิบัติราชการประจำปีของจังหวัดและตอบสนองความต้องการของประชาชนอันจะนำไปสู่การจัดทำงบประมาณ ที่มีประสิทธิภาพในท้องถิ่นได้อย่างแท้จริง เป็นเครื่องมือในการพัฒนาท้องถิ่นให้เข้มแข็ง เกิดประโยชน์สูงสุดต่อประชาชนในท้องถิ่น

ดังนั้น องค์กรปกครองส่วนท้องถิ่น จึงต้องกำหนดยุทธศาสตร์การพัฒนาขององค์กรปกครองส่วนท้องถิ่นให้สอดคล้องยุทธศาสตร์การพัฒนาขององค์กรปกครองส่วนท้องถิ่นในเขตจังหวัด เพื่อนำไปสู่การบูรณาการร่วมกัน ให้เกิดความสอดคล้องกับแผนพัฒนาจังหวัด สามารถเชื่อมโยงไปสู่แผนพัฒนากลุ่มจังหวัด แผนพัฒนาภาค แผนพัฒนาเศรษฐกิจและสังคมแห่งชาติ ฉบับที่ ๑๒ แผนยุทธศาสตร์ชาติ ๒๐ ปี ไทยแลนด์ ๔.๐ และในการจัดทำแผนพัฒนาท้องถิ่น (พ.ศ. ๒๕๖๖ – ๒๕๗๐) จะต้องมีการติดตามและติดตามและประเมินผลยุทธศาสตร์เพื่อความสอดคล้องแผนพัฒนาท้องถิ่นขององค์กรปกครองส่วนท้องถิ่น ตามระเบียบกระทรวงมหาดไทย ว่าด้วยการจัดทำแผนขององค์กรปกครองส่วนท้องถิ่น พ.ศ. ๒๕๔๘ และที่แก้ไขเพิ่มเติมถึง (ฉบับที่ ๓) พ.ศ. ๒๕๖๑ โดยคณะกรรมการติดตามและประเมินผลแผนพัฒนาท้องถิ่น จะต้องดำเนินการให้คะแนนตามเกณฑ์ที่กำหนดไว้ ซึ่งเป็นส่วนหนึ่งของการติดตามและประเมินผลแผนพัฒนา โดยดำเนินการให้แล้วเสร็จภายในหกสิบวัน นับแต่วันที่ประกาศใช้งบประมาณรายจ่าย รายละเอียดแนวทางการพิจารณาตามหนังสือกระทรวงมหาดไทย ด่วนที่สุด ที่ มท ๐๘๑๐.๓/ว ๒๙๓๑ ลงวันที่ ๑๕ พฤษภาคม ๒๕๖๒ เรื่อง ชักซ้อมแนวทางการทบทวนแผนพัฒนาท้องถิ่น (พ.ศ. ๒๕๖๑ – ๒๕๖๕) ขององค์กรปกครองส่วนท้องถิ่น ดังนี้

**แนวทางการพิจารณาการติดตามและประเมินผลยุทธศาสตร์
เพื่อความสอดคล้องแผนพัฒนาท้องถิ่นขององค์กรปกครองส่วนท้องถิ่น**

ประเด็นการพิจารณา	คะแนน
๑. ข้อมูลสภาพทั่วไปและข้อมูลพื้นฐานขององค์กรปกครองส่วนท้องถิ่น	๒๐
๒. การวิเคราะห์สถานการณ์และศักยภาพ	๒๐
๓. ยุทธศาสตร์ประกอบด้วย	๖๐
๓.๑ ยุทธศาสตร์ขององค์กรปกครองส่วนท้องถิ่น	(๑๐)
๓.๒ ยุทธศาสตร์ขององค์กรปกครองส่วนท้องถิ่นในเขตจังหวัด	(๑๐)
๓.๓ ยุทธศาสตร์จังหวัด	(๑๐)
๓.๔ วิสัยทัศน์	(๕)
๓.๕ กลยุทธ์	(๕)
๓.๖ เป้าประสงค์ของแต่ละประเด็นกลยุทธ์	(๕)
๓.๗ จุดยืนทางยุทธศาสตร์	(๕)
๓.๘ แผนงาน	(๕)
๓.๙ ความเชื่อมโยงของยุทธศาสตร์ในภาพรวม	(๕)
รวมคะแนน	๑๐๐

แนวทางเบื้องต้นในการให้คะแนนแนวทางการพิจารณาการติดตามและประเมินผลยุทธศาสตร์
เพื่อความสอดคล้องแผนพัฒนาท้องถิ่นขององค์กรปกครองส่วนท้องถิ่น

ประเด็นการพิจารณา	รายละเอียดหลักเกณฑ์	คะแนนเต็ม	คะแนนที่ได้
๑. ข้อมูลสภาพทั่วไปและข้อมูลพื้นฐานขององค์กรปกครองส่วนท้องถิ่น	ควรประกอบด้วยข้อมูลดังนี้ (๑) ข้อมูลเกี่ยวกับด้านกายภาพ เช่น ที่ตั้งของหมู่บ้าน/ชุมชน/ตำบล ลักษณะภูมิประเทศ ลักษณะภูมิอากาศ ลักษณะของที่ดิน ลักษณะของแหล่งน้ำ ลักษณะของป่าไม้ ฯลฯ ด้านการเมือง/การปกครอง เช่น เขต การปกครอง การเลือกตั้ง ฯลฯ	๒๐ (๓)	
	(๒) ข้อมูลเกี่ยวกับด้านการเมือง/การปกครอง เช่น เขตการปกครอง การเลือกตั้ง ฯลฯ ประชากร เช่น ข้อมูลเกี่ยวกับจำนวนประชากร และ ช่วงอายุและจำนวนประชากร ฯลฯ	(๒)	
	(๓) ข้อมูลเกี่ยวกับสภาพทางสังคม เช่น การศึกษา สาธารณสุข อาชญากรรม ยาเสพติด การสังคมสงเคราะห์	(๒)	
	(๔) ข้อมูลเกี่ยวกับระบบบริหารพื้นฐาน เช่น การคมนาคมขนส่ง การไฟฟ้า การประปา โทรศัพท์ ฯลฯ	(๒)	
	(๕) ข้อมูลเกี่ยวกับระบบเศรษฐกิจ เช่น การเกษตร การประมง การประมง การบริการ การท่องเที่ยว อุตสาหกรรม การพาณิชย์/กลุ่มอาชีพแรงงาน ฯลฯ	(๒)	
	(๖) ข้อมูลเกี่ยวกับศาสนา ประเพณี วัฒนธรรม เช่น การนับถือศาสนา ประเพณี และงานประจำปี ภูมิปัญญาท้องถิ่น ภาษาถิ่น สินค้าพื้นเมือง และของที่ระลึก ฯลฯ และอื่นๆ	(๒)	
	(๗) ข้อมูลเกี่ยวกับทรัพยากรธรรมชาติ เช่น น้ำ ป่าไม้ ภูเขา คุณภาพของทรัพยากรธรรมชาติ ฯลฯ	(๒)	
	(๘) การสำรวจและจัดเก็บข้อมูลเพื่อการจัดทำแผนพัฒนาท้องถิ่นหรือการใช้ข้อมูล จปฐ.	(๒)	
	(๙) การประชุมประชาคมท้องถิ่น รูปแบบ วิธีการ และการดำเนินการประชุมประชาคมท้องถิ่นโดยใช้กระบวนการร่วมคิด ร่วมทำ ร่วมตัดสินใจ ร่วมตรวจสอบ ร่วมรับประโยชน์ ร่วมแก้ไขปัญหา ปรีกษาหารือ แลกเปลี่ยนเรียนรู้ เพื่อแก้ไขปัญหาสำหรับการพัฒนาท้องถิ่นตามอำนาจหน้าที่ขององค์กรปกครองส่วนท้องถิ่น	(๓)	

ประเด็น การพิจารณา	รายละเอียดหลักเกณฑ์	คะแนน เต็ม	คะแนน ที่ได้
๒. การวิเคราะห์ สถานการณ์และ ศักยภาพ	ควรประกอบด้วยข้อมูลดังนี้ (๑) การวิเคราะห์ที่ควบคุมความเชื่อมโยง ความสอดคล้องยุทธศาสตร์ จังหวัด ยุทธศาสตร์การพัฒนาขององค์กรปกครองส่วนท้องถิ่นในเขต จังหวัด ยุทธศาสตร์ขององค์กรปกครองส่วนท้องถิ่น นโยบายของ ผู้บริหารท้องถิ่น รวมถึงความเชื่อมโยงแผนยุทธศาสตร์ชาติ ๒๐ ปี แผนพัฒนาเศรษฐกิจและสังคมแห่งชาติ และ Thailand ๔.๐	๒๐ (๕)	
	(๒) การวิเคราะห์การใช้ผังเมืองรวมหรือผังเมืองเฉพาะและการบังคับ ใช้ผลของการบังคับใช้ สภาพการณ์ที่เกิดขึ้นต่อการพัฒนาท้องถิ่น	(๓)	
	(๓) การวิเคราะห์ทางสังคม เช่น ด้านแรงงาน การศึกษา สาธารณสุข ความยากจน อาชญากรรม ปัญหายาเสพติด เทคโนโลยี จารีต ประเพณี วัฒนธรรม ภูมิปัญญาท้องถิ่น เป็นต้น	(๓)	
	(๔) การวิเคราะห์ทางเศรษฐกิจ ข้อมูลด้านรายได้ครัวเรือน การส่งเสริม อาชีพ กลุ่มอาชีพ กลุ่มทางสังคม การพัฒนาอาชีพและกลุ่มต่างๆ สภาพทางเศรษฐกิจและความเป็นอยู่ทั่วไป เป็นต้น	(๓)	
	(๕) การวิเคราะห์สิ่งแวดล้อม พื้นที่สีเขียว ธรรมชาติต่างๆ ทาง ภูมิศาสตร์ กระบวนการหรือสิ่งที่เกิดขึ้น การประดิษฐ์ที่มีผลต่อ สิ่งแวดล้อมและการพัฒนา	(๓)	
	(๖) ผลการวิเคราะห์ศักยภาพเพื่อประเมินสถานภาพการพัฒนาใน ปัจจุบันและโอกาสการพัฒนาในอนาคตของท้องถิ่น ด้วยเทคนิค SWOT Analysis ที่อาจส่งผลต่อการดำเนินงานได้แก่ S-Strengit (จุด แข็ง) W-Weakness (จุดอ่อน) O-Opportunity (โอกาส) และT- Therat (อุปสรรค)	(๓)	
๓. ยุทธศาสตร์ ๓.๑ ยุทธศาสตร์ของ องค์กรปกครองส่วน ท้องถิ่น	ควรประกอบด้วยข้อมูลดังนี้ สอดคล้องกับสภาพสังคม เศรษฐกิจ สิ่งแวดล้อมของท้องถิ่น ประเด็นปัญหาการพัฒนาและแนวทางการ พัฒนาที่สอดคล้องกับยุทธศาสตร์ขององค์กรปกครองส่วนท้องถิ่น และ เชื่อมโยงหลักพระราชบัญญัติแผนยุทธศาสตร์ชาติ ๒๐ ปี แผนพัฒนา เศรษฐกิจและสังคมแห่งชาติ และ Thailand ๔.๐	๖๐ (๑๐)	
๓.๒ ยุทธศาสตร์ของ องค์กรปกครองส่วน ท้องถิ่นในเขตจังหวัด	สอดคล้องและเชื่อมโยงกับสภาพสังคม เศรษฐกิจ สิ่งแวดล้อมของ ท้องถิ่น และยุทธศาสตร์จังหวัด และเชื่อมโยงหลักพระราชบัญญัติแผน ยุทธศาสตร์ชาติ ๒๐ ปี แผนพัฒนาเศรษฐกิจและสังคมแห่งชาติและ Thailand ๔.๐	(๑๐)	
๓.๓ ยุทธศาสตร์ จังหวัด	สอดคล้องกับแผนพัฒนากลุ่มจังหวัด ยุทธศาสตร์พัฒนาภาค แผนพัฒนาเศรษฐกิจและสังคมแห่งชาติ แผนการบริหารราชการ แผ่นดิน นโยบาย/ยุทธศาสตร์ คสช. และนโยบายรัฐบาล หลักพระราชบัญญัติแผนยุทธศาสตร์ชาติ ๒๐ ปี และThailand ๔.๐	(๑๐)	

ประเด็นการพิจารณา	รายละเอียดหลักเกณฑ์	คะแนนเต็ม	คะแนนที่ได้
๓. ยุทธศาสตร์(ต่อ) ๓.๔ วิสัยทัศน์	วิสัยทัศน์ ซึ่งมีลักษณะแสดงสถานภาพที่องค์กรปกครองส่วนท้องถิ่นต้องการจะเป็นหรือบรรลุถึงอนาคตอย่างชัดเจน สอดคล้องกับโอกาสและศักยภาพที่เป็นลักษณะเฉพาะขององค์กรปกครองส่วนท้องถิ่นและสัมพันธ์กับโครงการพัฒนา	(๕)	
๓.๕ กลยุทธ์	แสดงให้เห็นช่องทาง วิธีการ ภารกิจหรือสิ่งที่จะต้องทำตามอำนาจหน้าที่ขององค์กรปกครองส่วนท้องถิ่นที่จะนำไปสู่การบรรลุวิสัยทัศน์ หรือแสดงให้เห็นถึงความชัดเจนในสิ่งที่จะดำเนินการให้บรรลุวิสัยทัศน์นั้น	(๕)	
๓.๖ เป้าประสงค์ของแต่ละประเด็นกลยุทธ์	เป้าประสงค์ของแต่ละประเด็นกลยุทธ์มีความสอดคล้องและสนับสนุนต่อกิจกรรมที่จะเกิดขึ้น มุ่งหมายสิ่งหนึ่งสิ่งใดที่ชัดเจน	(๕)	
	ความมุ่งมั่นอันแน่วแน่ในการวางแผนพัฒนาท้องถิ่น เพื่อให้บรรลุวิสัยทัศน์ขององค์กรปกครองส่วนท้องถิ่น ซึ่งเกิดจากศักยภาพของพื้นที่จริง ที่จะนำไปสู่ผลสำเร็จทางยุทธศาสตร์	(๕)	
๓.๗ จุดยืนทางยุทธศาสตร์ (Positioning) ๓.๘ แผนงาน	แผนงานหรือจุดมุ่งหมายเพื่อการพัฒนาในอนาคต กำหนดจุดมุ่งหมายในเรื่องใดเรื่องหนึ่งหรือแผนงานที่เกิดจากเป้าประสงค์ ตัวชี้วัด ค่าเป้าหมาย กลยุทธ์ จุดยืนทางยุทธศาสตร์ขององค์กรปกครองส่วนท้องถิ่นที่มีความชัดเจน นำไปสู่การทำโครงการพัฒนาท้องถิ่นในแผนพัฒนาท้องถิ่น โดยระบุแผนงานและความเชื่อมโยงดังกล่าว	(๕)	
๓.๙ ความเชื่อมโยงของยุทธศาสตร์ในภาพรวม	ความเชื่อมโยงองค์รวมที่นำไปสู่การพัฒนาท้องถิ่นที่เกิดผลผลิต/โครงการจากแผนยุทธศาสตร์ชาติ ๒๐ ปี แผนพัฒนาเศรษฐกิจและสังคมแห่งชาติ ฉบับที่ ๑๒ Thailand ๔.๐ แผนพัฒนาภาค/แผนพัฒนากลุ่มจังหวัด /แผนพัฒนาจังหวัดยุทธศาสตร์การพัฒนาขององค์กรปกครองส่วนท้องถิ่นในเขตจังหวัด และยุทธศาสตร์ขององค์กรปกครองส่วนท้องถิ่น	(๕)	
รวมคะแนน		๑๐๐	

๔.๒ การติดตามและประเมินผลโครงการขององค์กรปกครองส่วนท้องถิ่น

ในการจัดทำแผนพัฒนาท้องถิ่น (พ.ศ. ๒๕๖๖ – ๒๕๗๐) ขององค์กรปกครองส่วนท้องถิ่น จะต้องมี การติดตามและประเมินผลโครงการขององค์กรปกครองส่วนท้องถิ่นเพื่อความสอดคล้องแผนพัฒนาท้องถิ่น ตามระเบียบกระทรวงมหาดไทย ว่าด้วยการจัดทำแผนขององค์กรปกครองส่วนท้องถิ่น พ.ศ. ๒๕๔๘และที่แก้ไขเพิ่มเติมถึง (ฉบับที่ ๓) พ.ศ. ๒๕๖๑ โดยคณะกรรมการติดตามและประเมินผลแผนพัฒนาท้องถิ่น จะต้องดำเนินการให้คะแนนตามเกณฑ์ที่กำหนดไว้ ซึ่งเป็นส่วนหนึ่งของการติดตามและประเมินผลแผนพัฒนา โดยดำเนินการให้แล้วเสร็จภายในหกสิบวัน นับแต่วันที่ประกาศใช้งบประมาณรายจ่าย รายละเอียดแนวทางการพิจารณาตามหนังสือกระทรวงมหาดไทย ด่วนที่สุด ที่ มท ๐๘๑๐.๓/ว ๒๙๓๑ ลงวันที่ ๑๕ พฤษภาคม ๒๕๖๒ เรื่อง ชักซ้อมแนวทางการทบทวนแผนพัฒนาท้องถิ่น (พ.ศ. ๒๕๖๑ – ๒๕๖๕) ขององค์กรปกครองส่วนท้องถิ่น ดังนี้

**แนวทางการพิจารณาการติดตามและประเมินผลโครงการ
เพื่อความสอดคล้องแผนพัฒนาท้องถิ่น (พ.ศ. ๒๕๖๑ - ๒๕๖๕) ขององค์กรปกครองส่วนท้องถิ่น**

ประเด็นการพิจารณา	คะแนน
๑. การสรุปสถานการณ์การพิจารณา	๑๐
๒. การประเมินผลการนำแผนพัฒนาท้องถิ่นสี่ปีไปปฏิบัติในเชิงปริมาณ	๑๐
๓. การประเมินผลการนำแผนพัฒนาท้องถิ่นสี่ปีไปปฏิบัติในเชิงคุณภาพ	๑๐
๔. แผนงานและยุทธศาสตร์การพิจารณา	๑๐
๕. โครงการพัฒนา ประกอบด้วย	๖๐
๕.๑ ความชัดเจนของชื่อโครงการ	(๕)
๕.๒ กำหนดวัตถุประสงค์สอดคล้องกับโครงการ	(๕)
๕.๓ เป้าหมาย (ผลผลิตของโครงการ) มีความชัดเจนนำไปสู่การตั้งงบประมาณได้ถูกต้อง	(๕)
๕.๔ โครงการมีความสอดคล้องกับแผนยุทธศาสตร์ชาติ ๒๐ ปี	(๕)
๕.๕ เป้าหมาย (ผลผลิตของโครงการ) มีความสอดคล้องกับแผนพัฒนาเศรษฐกิจและสังคมแห่งชาติ	(๕)
๕.๖ โครงการมีความสอดคล้องกับ Thailand ๔.๐	(๕)
๕.๗ โครงการสอดคล้องกับยุทธศาสตร์จังหวัด	(๕)
๕.๘ โครงการแก้ไขปัญหาความยากจนหรือการเสริมสร้างให้ประเทศชาติมั่นคง มั่งคั่ง ยั่งยืน ภายใต้หลักปรัชญา	(๕)
๕.๙ งบประมาณ มีความสอดคล้องกับเป้าหมาย (ผลผลิตของโครงการ)	(๕)
๕.๑๐ มีการประมาณการราคาถูกต้องตามหลักวิธีการงบประมาณ	(๕)
๕.๑๑ มีการกำหนดตัวชี้วัด (KPI) และสอดคล้องกับวัตถุประสงค์และผลคาดว่าจะได้รับ	(๕)
๕.๑๒ ผลที่คาดว่าจะได้รับ สอดคล้องกับวัตถุประสงค์	(๕)
รวมคะแนน	๑๐๐

แนวทางเบื้องต้นในการให้คะแนนแนวทางการพิจารณาการติดตามและประเมินผลโครงการเพื่อความ
สอดคล้องแผนพัฒนาท้องถิ่น (พ.ศ. ๒๕๖๖ – ๒๕๗๐) ขององค์กรปกครองส่วนท้องถิ่น

ประเด็นการพิจารณา	รายละเอียดหลักเกณฑ์	คะแนน เต็ม	คะแนน เต็ม
๑. การสรุป สถานการณ์การ พัฒนา	เป็นการวิเคราะห์กรอบการจัดทำยุทธศาสตร์ขององค์กรปกครองส่วน ท้องถิ่น (ใช้การวิเคราะห์ SWOT Analysis/Demand (Demand Analysis)/Global Demand และ Trend ปัจจุบัน และสถานการณ์การ เปลี่ยนแปลงที่มีผลต่อการพัฒนา อย่างน้อยต้องประกอบด้วย การวิเคราะห์ศักยภาพด้านเศรษฐกิจ , ด้านสังคม , ด้านทรัพยากรธรรมชาติและสิ่งแวดล้อม)	๑๐	
๒. การประเมินผลการ นำแผนพัฒนาท้องถิ่น ไปปฏิบัติในเชิง ปริมาณ	๑) การควบคุมที่มีการใช้ตัวเลขต่างๆ เพื่อนำมาใช้วัดผลในเชิงปริมาณ เช่น การวัดจำนวนโครงการ กิจกรรม งานต่างๆ ก็คือผลผลิตนั่นเองว่า เป็นไปตามที่ตั้งเป้าหมายเอาไว้หรือไม่จำนวนที่ดำเนินการจริงตามที่ได้ กำหนดไว้เท่าไร จำนวนที่ไม่สามารถดำเนินการได้มีจำนวนเท่าไร สามารถอธิบายได้ตามหลัก ประสิทธิภาพ (Efficiency) ของการพัฒนา ท้องถิ่นตามอำนาจหน้าที่ที่กำหนดไว้ ๒) วิเคราะห์ผลกระทบ/สิ่งที่กระทบ (Impact) โครงการที่ดำเนินการใน เชิงปริมาณ (Quantitative)	๑๐	
๓. การประเมินผลการ นำแผนพัฒนาท้องถิ่น ไปปฏิบัติในเชิง คุณภาพ	๑) การประเมินประสิทธิผลของแผนพัฒนาในเชิงคุณภาพคือการนำเอา เทคนิคต่างๆ มาใช้เพื่อวัดว่าภารกิจ โครงการ กิจกรรม งานต่างๆ ที่ ดำเนินการในพื้นที่นั้นๆ ตรงต่อความต้องการของประชาชนหรือไม่และ เป็นไปตามอำนาจหน้าที่หรือไม่ ประชาชนพึงพอใจหรือไม่ สิ่งของ วัสดุ ครุภัณฑ์ การดำเนินการต่างๆ มีสภาพหรือลักษณะถูกต้อง คงทนถาวร สามารถใช้งานได้ตามวัตถุประสงค์หรือไม่ ซึ่งเป็นไป ตามหลัก ประสิทธิผล(Effectiveness) ผลการปฏิบัติราชการที่บรรลุวัตถุประสงค์ และเป้าหมายของแผนการปฏิบัติราชการตามที่ได้รับงบประมาณมา ดำเนินการ รวมถึงสามารถเทียบเคียงกับส่วนราชการหรือหน่วยงาน ๒) วิเคราะห์ผลกระทบ/สิ่งที่กระทบ (Impact) โครงการที่ดำเนินการใน เชิงคุณภาพ (Qualitative)	๑๐	

ประเด็นการพิจารณา	รายละเอียดหลักเกณฑ์	คะแนนเต็ม	คะแนนที่ได้
๔. แผนงานและยุทธศาสตร์การพัฒนา	<p>๑) วิเคราะห์แผนงาน งาน ที่เกิดจากด้านต่าง ๆ มีความสอดคล้องกับยุทธศาสตร์ขององค์กรปกครองส่วนท้องถิ่นในมิติต่างๆ จนนำไปสู่การจัดทำโครงการพัฒนาท้องถิ่นโดยใช้ SWOT Analysis/Demand (Demand Analysis)/Global Demand/Trend หรือหลักการบูรณาการ(integration) กับองค์กรปกครองส่วนท้องถิ่นที่มีพื้นที่ติดต่อกัน</p> <p>๒) วิเคราะห์แผนงาน งาน ที่เกิดจากด้านต่าง ๆ ที่สอดคล้องกับการแก้ไขปัญหาความยากจน หลักปรัชชารัฐ และหลักปรัชญาเศรษฐกิจพอเพียง และโดยเฉพาะเศรษฐกิจพอเพียงท้องถิ่น (ด้านการเกษตรและแหล่งน้ำ)</p>	๑๐	
๕. โครงการพัฒนา ๕.๑ ความชัดเจนของชื่อโครงการ	<p>ควรประกอบด้วยข้อมูลดังนี้</p> <p>เป็นโครงการที่มีวัตถุประสงค์สนองต่อแผนยุทธศาสตร์การพัฒนาขององค์กรปกครองส่วนท้องถิ่นและดำเนินการเพื่อให้การพัฒนาบรรลุตามวิสัยทัศน์ขององค์กรปกครองส่วนท้องถิ่นที่กำหนดไว้ ชื่อโครงการมีความชัดเจน มุ่งไปเรื่องใดเรื่องหนึ่ง อ่านแล้วเข้าใจได้ว่าจะพัฒนาอะไรในอนาคต</p>	๖๐ (๕)	
๕.๒ กำหนดวัตถุประสงค์สอดคล้องกับโครงการ	<p>มีวัตถุประสงค์ชัดเจน (clear objective) โครงการต้องกำหนดวัตถุประสงค์สอดคล้องกับความเป็นมาของโครงการ สอดคล้องกับหลักการและเหตุผล วิธีการดำเนินงานต้องสอดคล้องกับวัตถุประสงค์ มีความเป็นไปได้ชัดเจนมีลักษณะเฉพาะเจาะจง</p>	(๕)	
๕.๓ เป้าหมาย (ผลผลิตของโครงการ) มีความชัดเจนนำไปสู่การตั้งงบประมาณได้ถูกต้อง	<p>สภาพที่อยากให้เกิดขึ้นในอนาคตเป็นทิศทางที่ต้องไปให้ถึงเป้าหมาย ต้องชัดเจน สามารถระบุจำนวนเท่าไร กลุ่มเป้าหมายคืออะไร มีผลผลิตอย่างไร กลุ่มเป้าหมาย พื้นที่ดำเนินงาน และระยะเวลาดำเนินงาน อธิบายให้ชัดเจนว่าโครงการนี้จะทำที่ไหน เริ่มต้นในช่วงเวลาใดและจบลงเมื่อไร ใครคือกลุ่มเป้าหมายของโครงการ หากกลุ่มเป้าหมาย มีหลายกลุ่ม ให้บอกชัดเจนไปว่าใครคือกลุ่มเป้าหมายหลัก ใครคือกลุ่มเป้าหมายรอง</p>	(๕)	
๕.๔ โครงการมีความสอดคล้องกับแผนยุทธศาสตร์ ๒๐ ปี	<p>โครงการสอดคล้องกับ (๑) ความมั่นคง (๒) การสร้างความสามารถในการแข่งขัน (๓) การพัฒนาและเสริมสร้างศักยภาพคน (๔) การสร้างโอกาสความเสมอภาคและเท่าเทียมกันทางสังคม (๕) การสร้างการเติบโตบนคุณภาพชีวิตที่เป็นมิตรต่อสิ่งแวดล้อม (๖) การปรับสมดุลและพัฒนาาระบบการบริหารจัดการภาครัฐ เพื่อให้เกิดความมั่นคง มั่งคั่ง ยั่งยืน</p>	(๕)	

ประเด็นการพิจารณา	รายละเอียดหลักเกณฑ์	คะแนนเต็ม	คะแนนที่ได้
<p>๕.๕ เป้าหมาย (ผลผลิตของโครงการ) มีความสอดคล้องกับ แผนพัฒนาเศรษฐกิจ และสังคมแห่งชาติ</p>	<p>โครงการมีความสอดคล้องกับแผนพัฒนาเศรษฐกิจและสังคมแห่งชาติ ฉบับที่ ๑๒ โดย (๑) ยึดหลักปรัชญาของเศรษฐกิจพอเพียง (๒) ยึดคน เป็นศูนย์กลางการพัฒนา (๓) ยึดวิสัยทัศน์ภายใต้ยุทธศาสตร์ชาติ ๒๐ ปี (๔) ยึดเป้าหมายอนาคตประเทศไทย ๒๕๗๙ (๕) ยึดหลักการนำไปสู่ การปฏิบัติให้เกิดผลสัมฤทธิ์อย่างจริงจังใน ๕ ปีที่ต่อยอดไปสู่ผลสัมฤทธิ์ ที่เป็นเป้าหมายระยะยาว ภายใต้แนวทางการพัฒนา (๑) การยกระดับ ศักยภาพการแข่งขันและการหลุดพ้นกับดักรายได้ปานกลางสู่รายได้สูง (๒) การพัฒนาศักยภาพคนตามช่วงวัยและการปฏิรูประบบเพื่อสร้าง สังคมสูงวัยอย่างมีคุณภาพ (๓) การลดความเหลื่อมล้ำทางสังคม (๔) การรองรับการเชื่อมโยงภูมิภาคและความเป็นเมือง (๕) การสร้างความ เจริญเติบโตทางเศรษฐกิจและสังคมอย่างเป็นมิตรกับสิ่งแวดล้อม (๖) การ บริหารราชการแผ่นดินที่มีประสิทธิภาพ</p>	(๕)	
<p>๕.๖ โครงการมีความ สอดคล้องกับ Thailand ๔.๐</p>	<p>โครงการมีลักษณะหรือสอดคล้องกับการปรับเปลี่ยนโครงสร้าง เศรษฐกิจไปสู่ Value-Based Economy หรือเศรษฐกิจที่ขับเคลื่อน ด้วยนวัตกรรม ทำน้อย ได้มาก เช่น (๑) เปลี่ยนจากการผลิตสินค้า โภค ภัณฑ์ไปสู่สินค้าเชิงนวัตกรรม (๒) เปลี่ยนจากการขับเคลื่อนประเทศ ด้วยภาคอุตสาหกรรม ไปสู่การขับเคลื่อนด้วยเทคโนโลยี ความคิด สร้างสรรค์และนวัตกรรม (๓) เปลี่ยนจากการเน้นภาคการผลิตสินค้า ไปสู่การเน้นภาคบริการมากขึ้น รวมถึงโครงการที่เติมเต็มด้วยวิทยาการ ความคิดสร้างสรรค์ นวัตกรรม วิทยาศาสตร์ เทคโนโลยี และการวิจัย และพัฒนาแล้วต่อยอดความได้เปรียบเชิงเปรียบเทียบ เช่น ด้าน การเกษตรเทคโนโลยีชีวภาพ สาธารณสุข วัฒนธรรม ฯลฯ</p>	(๕)	
<p>๕.๗ โครงการ สอดคล้องกับ ยุทธศาสตร์จังหวัด</p>	<p>โครงการพัฒนาท้องถิ่นมีความสอดคล้องกับห้วงระยะเวลาของ แผนพัฒนาจังหวัดที่ได้กำเนิดขึ้น เพื่อขับเคลื่อนการพัฒนาท้องถิ่น เสมือนหนึ่งการขับเคลื่อนการพัฒนาจังหวัด ซึ่งไม่สามารถแยกส่วนใด ส่วนหนึ่งออกจากกันได้ นอกจากนี้โครงการพัฒนาท้องถิ่นต้องเป็น โครงการเชื่อมต่อหรือเดินทางไปด้วยกันกับยุทธศาสตร์จังหวัดที่ได้ กำหนดขึ้นเป็นปัจจุบัน</p>	(๕)	
<p>๕.๘ โครงการแก้ไข ปัญหาความยากจน หรือการเสริมสร้างให้ ประเทศชาติมั่นคง มั่ง คั่ง ยั่งยืน ภายใต้หลัก ประชาธิปไตย</p>	<p>เป็นโครงการที่ดำเนินการภายใต้พื้นฐานความพอเพียงที่ประชาชน ดำเนินการเองหรือร่วมดำเนินการ เป็นโครงการต่อยอดและขยายได้ เป็นโครงการที่ประชาชนต้องการเพื่อให้เกิดความยั่งยืน ซึ่งมีลักษณะที่ จะให้ท้องถิ่นมีความมั่นคง มั่งคั่ง ยั่งยืน เป็นท้องถิ่นที่พัฒนาแล้วด้วย การพัฒนาปรัชญาเศรษฐกิจพอเพียง</p>	(๕)	

ประเด็น การพิจารณา	รายละเอียดหลักเกณฑ์	คะแนน เต็ม	คะแนน ที่ได้
๕.๙ งบประมาณมีความ สอดคล้องกับเป้าหมาย (ผลผลิตของโครงการ)	งบประมาณโครงการพัฒนาจะต้องคำนึงถึงหลักสำคัญ ๕ ประการ ในการจัดทำโครงการได้แก่ (๑) ความประหยัด (Economy) (๒) ความมีประสิทธิภาพ (Efficiency) (๓) ความมีประสิทธิภาพ (Effectiveness) (๔) ความยุติธรรม (Equity) (๕) ความโปร่งใส (Transparency)	(๕)	
๕.๑๐ มีการประมาณการ ราคาถูกต้องตามหลักวิธีการ งบประมาณ	การประมาณราคาเพื่อการพัฒนาต้องให้สอดคล้องกับโครงการ ถูกต้องตามหลักวิชาการทางช่าง หลักของราคากลาง ราคากลาง ท้องถิ่น มีความโปร่งใสในการกำหนดราคาและตรวจสอบในเชิง ประจักษ์	(๕)	
๕.๑๑ มีการกำหนดตัวชี้วัด (KPI) และสอดคล้องกับ วัตถุประสงค์และผลที่คาดว่าจะ ได้รับ	มีการกำหนดตัวชี้วัดผลงาน (Key Performancy Indicator : KPI) ที่สามารถวัดได้ (measurable) ใช้บอกประสิทธิผล (effectiveness) ใช้บอกประสิทธิภาพ (efficiency) ได้ เช่น การ กำหนดความพึงพอใจ การกำหนดร้อยละ การกำหนดอันเกิดจาก ผลของวัตถุประสงค์ที่เกิดที่สิ่งที่ได้รับ (การคาดการณ์ คาดว่าจะ ได้รับ)	(๕)	
๕.๑๒ ผลที่คาดว่าจะได้รับ สอดคล้องกับวัตถุประสงค์	ผลที่ได้รับเป็นสิ่งที่เกิดขึ้นได้จริงจากการดำเนินการตามโครงการ พัฒนาซึ่งสอดคล้องกับวัตถุประสงค์ที่ตั้งไว้ การได้ผลหรือผลที่ เกิดขึ้นจะต้องเท่ากับวัตถุประสงค์หรือมากกว่าวัตถุประสงค์ ซึ่ง การเขียนวัตถุประสงค์ควรคำนึงถึง (๑) ความเป็นไปได้และมี ความเฉพาะเจาะจง ในการดำเนินงานตามโครงการ (๒) วัดและ ประเมินผลระดับของความสำเร็จได้ (๓) ระบุสิ่งที่ต้องการดำเนินงาน อย่างชัดเจนและเฉพาะเจาะจงมากที่สุดและสามารถปฏิบัติได้ (๔) เป็นเหตุเป็นผล สอดคล้องกับความเป็นจริง (๕) ส่งผลต่อการบ่ง บอกเวลาได้	(๕)	
รวมคะแนน		๑๐๐	

๔.๓ สรุปผลการพัฒนาท้องถิ่นในภาพรวม

๑) การวัดผลในเชิงปริมาณและเชิงคุณภาพ

(๑) การวัดผลในเชิงปริมาณ

ตามที่องค์การบริหารส่วนตำบลบ้านดุง ได้ดำเนินการจัดทำแผนพัฒนาท้องถิ่น ขึ้นมา เพื่อใช้เป็นเครื่องมือในการพัฒนาองค์การบริหารส่วนตำบลให้บรรลุเป้าหมายที่วางไว้ เกิดประสิทธิภาพประสิทธิผลสูงสุดในการแก้ไขปัญหาให้กับประชาชน ในการจัดทำแผนพัฒนาท้องถิ่นนั้น จะต้องมีการติดตามและประเมินแผนพัฒนาตามระเบียบกระทรวงมหาดไทยว่าด้วยการจัดทำแผนขององค์กรปกครองส่วนท้องถิ่น พ.ศ. ๒๕๔๘ และที่แก้ไขเพิ่มเติม ถึง (ฉบับที่) พ.ศ. ๒๕๖๑ หมวด ๖ ข้อ ๒๙

โดยคณะกรรมการติดตามและประเมินแผนพัฒนา เป็นผู้ดำเนินการติดตามและประเมินผลแผนพัฒนา ซึ่งคณะกรรมการจะต้องดำเนินการกำหนดแนวทาง วิธีการในการติดตามและประเมินผลแผนพัฒนา ดำเนินการติดตามและประเมินผลแผนพัฒนา รายงานผลและเสนอความเห็นซึ่งได้จากการติดตามและประเมินผลแผนพัฒนาต่อผู้บริหารท้องถิ่น เพื่อให้ผู้บริหารท้องถิ่นเสนอต่อสภาท้องถิ่น และคณะกรรมการพัฒนาท้องถิ่น พร้อมทั้งประกาศผลการติดตามและประเมินผลแผนพัฒนาให้ประชาชนในท้องถิ่นทราบในที่เปิดเผยภายในสิบห้าวันนับแต่วันรายงานผลและเสนอความเห็นดังกล่าวและต้องปิดประกาศไว้เป็นระยะเวลาไม่น้อยกว่าสามสิบวันโดยอย่างน้อยปีละหนึ่งครั้งภายในเดือนธันวาคมของทุกปี

โดยเครื่องมือที่ใช้ในการติดตามและประเมินผลในเชิงปริมาณ มีดังนี้

แบบที่ ๑ การกำกับจัดทำแผนยุทธศาสตร์ขององค์กรปกครองส่วนท้องถิ่น

แบบที่ ๒ แบบติดตามผลการดำเนินงานขององค์กรปกครองส่วนท้องถิ่น

แบบที่ ๓/๑ แบบประเมินผลการดำเนินงานตามแผนยุทธศาสตร์

แบบประเมินคุณภาพของแผนพัฒนา

(ตามหนังสือกระทรวงมหาดไทย ด่วนที่สุด ที่ มท ๐๘๑๐.๓/ว ๒๙๓๑ ลงวันที่ ๑๕ พฤษภาคม ๒๕๖๒ เรื่อง ชักซ้อมแนวทางการทบทวนแผนพัฒนาท้องถิ่น (พ.ศ. ๒๕๖๑ - ๒๕๖๕) ขององค์กรปกครองส่วนท้องถิ่น)

การติดตามและประเมินผลด้วยระบบ e-plan (www.dla.go.th)

(๒) การวัดผลในเชิงคุณภาพ

การวัดผลเชิงคุณภาพ องค์การบริหารส่วนตำบลบ้านดุง ใช้การสำรวจความพึงพอใจในการวัดผลเชิงคุณภาพโดยภาพรวม โดยได้มีการประเมินความพึงพอใจ ซึ่งการประเมินความพึงพอใจทำให้ทราบถึงผลเชิงคุณภาพในการดำเนินงานขององค์การบริหารส่วนตำบลบ้านดุง ในภาพรวม

โดยเครื่องมือที่ใช้ในการประเมินความพึงพอใจ มีดังนี้

แบบที่ ๓/๒ แบบประเมินความพึงพอใจต่อผลการดำเนินงานขององค์การบริหารส่วนตำบลบ้านดุง

แบบที่ ๓/๓ แบบประเมินความพึงพอใจของประชาชนที่มีต่อการให้บริการ

๔.๔ ข้อเสนอแนะในการจัดทำแผนพัฒนาท้องถิ่นในอนาคต

๑) ผลกระทบนำไปสู่ออนาคต

๑. เกิดการพัฒนาที่ล่าช้า เพราะการดำเนินงานต่างๆ ขององค์กรปกครองส่วนท้องถิ่น ต้องผ่านกระบวนการหลายขั้นตอน สลับซับซ้อน
๒. ประชาชนอาจเกิดความเบื่อหน่ายกับกระบวนการจัดทำแผนที่มีความยุ่งยากมากขึ้น
๓. ปัญหาอาจไม่ได้รับการแก้ไขอย่างตรงจุดเพราะข้อจำกัดของระเบียบกฎหมายที่ทำให้ยากและบางเรื่องอาจทำไม่ได้

๒) ข้อเสนอแนะ ผลจากการพัฒนา

- ๑) การจัดทำแผนพัฒนาท้องถิ่น ควรพิจารณาใช้แผนยุทธศาสตร์การพัฒนามาเป็นกรอบในการจัดทำแผนพัฒนาท้องถิ่น และให้มีความสอดคล้องกัน
- ๒) ควรเร่งรัดให้มีการดำเนินโครงการ/กิจกรรม ที่ตั้งในข้อบัญญัติงบประมาณรายจ่ายให้สามารถดำเนินการได้ในปีงบประมาณนั้น
- ๓) องค์การบริหารส่วนตำบลบ้านดุง ควรพิจารณาตั้งงบประมาณให้เพียงพอและเหมาะสมกับภารกิจแต่ละด้านที่จะต้องดำเนินการ ซึ่งจะช่วยลดปัญหาในการโอนเพิ่ม โอนลด โอนตั้งจ่ายรายการใหม่

ภาคผนวก



ประกาศองค์การบริหารส่วนตำบลบ้านดุง

เรื่อง ประกาศใช้แผนพัฒนาท้องถิ่นห้าปี (พ.ศ.๒๕๖๖ - ๒๕๗๐) เพิ่มเติม ครั้งที่ ๔

ตามที้องค์การบริหารส่วนตำบลบ้านดุง ได้จัดทำแผนพัฒนาท้องถิ่นห้าปี (พ.ศ.๒๕๖๖ - ๒๕๗๐) เพิ่มเติม ครั้งที่ ๔ เพื่อให้แผนพัฒนาท้องถิ่นขององค์กรปกครองส่วนท้องถิ่นในปัจจุบัน มีความสอดคล้องและเชื่อมโยงกับแผนพัฒนาจังหวัด แผนพัฒนากลุ่มจังหวัด รวมทั้งแผนปฏิบัติราชการประจำปีจังหวัด แผนปฏิบัติราชการประจำปีกลุ่มจังหวัด ตลอดจนสามารถบูรณาการ แผนงาน/โครงการ/กิจกรรม และงบประมาณในพื้นที่ ได้อย่างมีประสิทธิภาพ ก่อให้เกิดประโยชน์สูงสุดให้กับประชาชน และสภาองค์การบริหารส่วนตำบลบ้านดุง ได้พิจารณาให้ความเห็นชอบแผนพัฒนาท้องถิ่น (พ.ศ. ๒๕๖๖ - ๒๕๗๐) เพิ่มเติม ครั้งที่ ๔ ในการประชุมสภา สมัยสามัญ สมัยที่ ๒/๒๕๖๗ เมื่อวันที่ ๑๕ พฤษภาคม ๒๕๖๗ ไปแล้วนั้น

อาศัยอำนาจตามระเบียบกระทรวงมหาดไทยว่าด้วยการจัดทำแผนพัฒนาขององค์กรปกครองส่วนท้องถิ่น พ.ศ.๒๕๔๘ และแก้ไขเพิ่มเติมถึง (ฉบับที่ ๓) พ.ศ.๒๕๖๑ ข้อ ๕ ข้อ ๑๗ ข้อ ๒๔ และข้อ ๒๕ หนังสือกระทรวงมหาดไทย ด่วนที่สุด ที่ มท ๐๘๑๐.๓/ว ๗๔๖๗ ลงวันที่ ๑๔ ธันวาคม ๒๕๖๓ จึงขอประกาศใช้แผนพัฒนาท้องถิ่นห้าปี (พ.ศ.๒๕๖๖ - ๒๕๗๐) เพิ่มเติม ครั้งที่ ๔ รายละเอียดตามเอกสารที่แนบมาพร้อมนี้

จึงประกาศให้ทราบโดยทั่วกัน

ประกาศ ณ วันที่ ๑๖ เดือน พฤษภาคม พ.ศ. ๒๕๖๗

(นางปราณี บุรีเฟีย)

นายกองค์การบริหารส่วนตำบลบ้านดุง