



# แผนพัฒนาท้องถิ่น

พ.ศ. 2566 - 2570

เพิ่มเติม ครั้งที่ 2

องค์การบริหารส่วนตำบลบ้านดุง  
อำเภอบ้านดุง จังหวัดอุดรธานี



งานวิเคราะห์นโยบายและแผน

042 -219954

Web site : [www.bandung-ud.co.th](http://www.bandung-ud.co.th)

## คำนำ

การจัดทำแผนพัฒนาท้องถิ่น (พ.ศ.๒๕๖๖-๒๕๗๐) เพิ่มเติม ครั้งที่ ๒ มีจุดมุ่งหมายเพื่อใช้เป็นแนวทางในการบริหารงานขององค์การบริหารส่วนตำบลบ้านดุง เป็นแผนที่ครอบคลุม ขอบเขตภาระหน้าที่และความรับผิดชอบขององค์การบริหารส่วนตำบลบ้านดุงในด้านต่างๆ เช่น โครงสร้าง พื้นฐาน เศรษฐกิจ สังคม การเมืองการบริหารและการจัดการสิ่งแวดล้อมของท้องถิ่น และใช้เป็นแนวทางในการจัดทำงบประมาณรายจ่ายประจำปี ให้เป็นไปตามความต้องการของประชาชนในท้องถิ่น

การจัดทำแผนพัฒนาท้องถิ่น (พ.ศ.๒๕๖๖-๒๕๗๐) เพิ่มเติม ครั้งที่ ๒ ได้พิจารณาถึงกรอบนโยบายการบริหารงานจังหวัดแบบบูรณาการ และยุทธศาสตร์การพัฒนารององค์การบริหารส่วนตำบลบ้านดุง ซึ่งกำหนดวิสัยทัศน์ ยุทธศาสตร์การพัฒนาท้องถิ่น สภาพปัญหาความต้องการ สภาพการณ์ต่างๆ ตลอดจนขีดความสามารถของอัตรากำลังเจ้าหน้าที่และงบประมาณขององค์การบริหารส่วนตำบล การแผนพัฒนาท้องถิ่น (พ.ศ.๒๕๖๖-๒๕๗๐) เพิ่มเติม ครั้งที่ ๒ จึงถือได้ว่าเป็นเครื่องมืออย่างหนึ่งที่จะช่วยให้ องค์การบริหารส่วนตำบลบ้านดุง สามารถดำเนินการพัฒนาท้องถิ่นให้บรรลุตามวัตถุประสงค์และเป้าหมายอย่างมีประสิทธิภาพ

จึงหวังเป็นอย่างยิ่งว่า แผนพัฒนาท้องถิ่น (พ.ศ.๒๕๖๖-๒๕๗๐) เพิ่มเติม ครั้งที่ ๒ จะเป็นประโยชน์ต่อการดำเนินงานของหน่วยงานในสังกัดองค์การบริหารส่วนตำบลบ้านดุง ตลอดจนการบริหารงานและการติดตามประเมินผลการดำเนินงานขององค์การบริหารส่วนตำบลบ้านดุง ต่อไป

คณะผู้จัดทำ

งานวิเคราะห์นโยบายและแผน  
องค์การบริหารส่วนตำบลบ้านดุง

## สารบัญ

	หน้า	
ส่วนที่ ๑	สภาพทั่วไปและข้อมูลพื้นฐาน	๑
ส่วนที่ ๒	ยุทธศาสตร์องค์การบริหารส่วนตำบลบ้านดุง	
	ความสัมพันธ์ระหว่างแผนพัฒนาระดับมหภาค	๑๒
	แผนยุทธศาสตร์ชาติ ๒๐ ปี (พ.ศ.๒๕๖๑-๒๕๘๐)	๑๒
	แผนพัฒนาเศรษฐกิจและสังคมแห่งชาติ	๑๕
	แผนพัฒนาภาค/แผนพัฒนากลุ่มจังหวัด/แผนพัฒนาจังหวัด	๑๙
	ยุทธศาสตร์ขององค์การบริหารส่วนตำบลบ้านดุง	๒๗
	การวิเคราะห์เพื่อพัฒนาท้องถิ่น	๓๘
ส่วนที่ ๓	การนำแผนพัฒนาท้องถิ่นไปสู่การปฏิบัติ	
	ยุทธศาสตร์การพัฒนาและแผนงาน	๔๒
	บัญชีโครงการพัฒนาท้องถิ่น	๔๕
	แบบ ผ. ๐๑	๔๕
	แบบ ผ. ๐๑/๑	๔๗
	แบบ ผ. ๐๒	๔๘
	แบบ ผ. ๐๒/๑	๖๗
	แบบ ผ. ๐๒/๒	๗๑
	แบบ ผ. ๐๓	๗๓
ส่วนที่ ๔	การติดตามและประเมินผล	
	การติดตามและประเมินผลยุทธศาสตร์	๘๐
	การติดตามและประเมินผลโครงการ	๘๕
	สรุปผลการพัฒนาท้องถิ่น	๙๑
	ข้อเสนอแนะในการจัดทำแผนพัฒนาท้องถิ่นในอนาคต	๘๒
ภาคผนวก		
	ประกาศใช้แผนพัฒนาท้องถิ่น (พ.ศ.๒๕๖๖ - ๒๕๗๐) เพิ่มเติม ครั้งที่ ๒	
	รายงานการประชุมสภาฯ	

.....

## ส่วนที่ ๑

### สภาพทั่วไปและข้อมูลพื้นฐาน

#### ๑. ด้านกายภาพ

##### ๑.๑ ที่ตั้งของหมู่บ้านหรือชุมชนหรือตำบล (แผนที่ประกอบ)

องค์การบริหารส่วนตำบลบ้านดุงตั้งอยู่ทางทิศเหนือของอำเภอบ้านดุง ห่างจากตัวอำเภอบ้านดุง ๕.๕ กิโลเมตร โดยมีพื้นที่ ดังนี้

ทิศเหนือ	ติดกับตำบลบ้านจันทร์-ถ่อนนาลับ
ทิศตะวันออก	ติดกับตำบลวังทอง และตำบลศรีสุทโธ
ทิศใต้	ติดกับตำบลบ้านชัย
ทิศตะวันตก	ติดกับตำบลนาไหม และตำบลบ้านชัย

เนื้อที่ องค์การบริหารส่วนตำบลบ้านดุงมีเนื้อที่ ๘๒.๐๔๕ ตารางกิโลเมตร หรือ ๕๑,๒๘๑.๒๕ ไร่ โดยแบ่งเป็นหมู่บ้าน ๑๘ หมู่บ้าน ดังนี้ หมู่ที่ ๑ บ้านโนนกกบก, หมู่ที่ ๒ บ้านนาโอง, หมู่ที่ ๓ บ้านถ่อนคำหวด, หมู่ที่ ๔ บ้านโนนสวรรค์, หมู่ที่ ๕ บ้านห้วยปลาโต, หมู่ที่ ๖ บ้านหนองสองห้อง, หมู่ที่ ๗ บ้านหนองไฮ, หมู่ที่ ๘ บ้านปอพาน, หมู่ที่ ๙ บ้านดุงเหนือ, หมู่ที่ ๑๐ บ้านศรีสามารถ, หมู่ที่ ๑๑ บ้านสันติสุข, หมู่ที่ ๑๒ บ้านวังพระองค์, หมู่ที่ ๑๓ บ้านโนนสำราญ, หมู่ที่ ๑๔ บ้านสระแก้ว, หมู่ที่ ๑๕ บ้านปอพานใต้, หมู่ที่ ๑๖ บ้านหนองสองห้องใต้, หมู่ที่ ๑๗ บ้านโนนธงชัย, หมู่ที่ ๑๘ บ้านห้วยปลาโตเหนือ

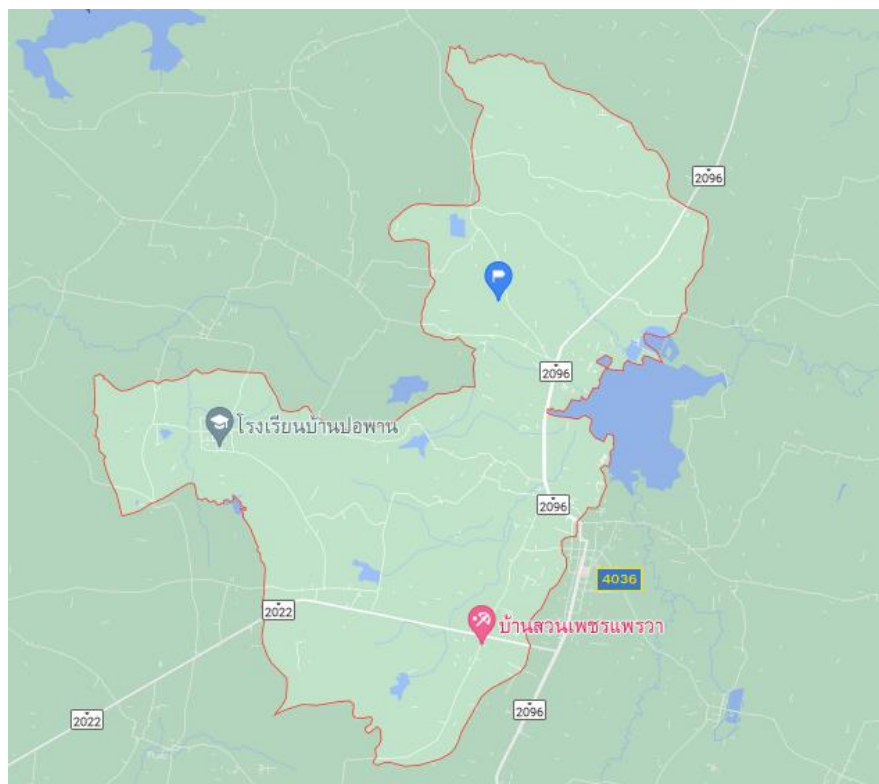

แผนที่ องค์การบริหารส่วนตำบลบ้านดุง

## ๑.๒ ลักษณะภูมิประเทศ

มีลักษณะภูมิประเทศเป็นที่ราบลุ่ม พื้นที่ส่วนใหญ่เป็นพื้นที่เกษตรกรรม และนาเกลือข้อมูลพื้นฐานสำคัญของท้องถิ่น

๑. จำนวนหมู่บ้าน มี ๑๘ หมู่บ้าน ๓,๙๖๒ หลังคาเรือน  
หมู่บ้านในเขตองค์การบริหารส่วนตำบลบ้านดุงเต็มพื้นที่ ๑๖ หมู่บ้าน  
หมู่บ้านในเขตองค์การบริหารส่วนตำบลบ้านดุง บางส่วน ๒ หมู่บ้าน (๑,๙)
๒. ท้องถิ่นอื่นในตำบลบ้านดุง คือ เทศบาลเมืองบ้านดุงบางส่วน
๓. ประชากร สํารวจเมื่อวันที่ ๑๙ เมษายน ๒๕๖๖ จำนวน ๑๒,๔๗๕ คน  
เป็นชาย ๖,๑๔๙ คน เป็นหญิง ๖,๓๒๖ คน

## ๑.๓ ลักษณะภูมิอากาศ

ลักษณะภูมิอากาศ (ปี ๒๕๕๘-๒๕๖๖)

๑. อุณหภูมิเฉลี่ยอำเภอบ้านดุง
  - อุณหภูมิสูงสุด ๓๕ องศาเซลเซียส
  - อุณหภูมิต่ำสุด ๑๖ องศาเซลเซียส
๒. ปริมาณน้ำฝนเฉลี่ยอำเภอบ้านดุง

เดือน	ปริมาณน้ำฝนเฉลี่ย(มม.)
มกราคม	๔.๕
กุมภาพันธ์	๑๓.๐
มีนาคม	๒๗.๐
เมษายน	๖๔.๑
พฤษภาคม	๑๖๒.๒
มิถุนายน	๑๙๘.๕
กรกฎาคม	๒๒๐.๔
สิงหาคม	๒๖๕.๕
กันยายน	๒๐๔.๕
ตุลาคม	๖๗.๗
พฤศจิกายน	๑๒.๑
ธันวาคม	๓.๔
<b>รวมทั้งหมด</b>	<b>๑๒๔๓.๖๐</b>
<b>เฉลี่ยทั้งหมด</b>	<b>๑๐๓.๖๓</b>

๓. ทิศทางลมในแต่ละฤดู สามารถแบ่งได้เป็น ๓ ฤดู

- ฤดูฝน เริ่มตั้งแต่เดือนพฤษภาคม ถึง ตุลาคม เป็นช่วงที่ได้รับอิทธิพลมรสุมตะวันตกเฉียงใต้ ซึ่งมาจากมหาสมุทรอินเดีย จะมีฝนตกหนักในบางช่วงและมีระยะฝนทิ้งช่วง
- ฤดูหนาว เริ่มตั้งแต่เดือนตุลาคม ถึง กุมภาพันธ์ เนื่องจากอากาศหนาวจากประเทศจีน เคลื่อนตัวมาทางด้านทิศตะวันออกเฉียงเหนือ อากาศหนาวเย็นลมแรง
- ฤดูร้อน เริ่มตั้งแต่ปลายเดือน กุมภาพันธ์ ถึง เดือนเมษายน ในฤดูร้อนอากาศจะร้อนจัด เนื่องจากได้รับอิทธิพลจากลมมรสุมตะวันออกเฉียงใต้พัดมาจากบริเวณความกดอากาศสูงในทะเลจีนใต้ ซึ่งมีลมพัดผ่านจึงทำให้อากาศร้อนจัด

#### ๑.๔ ลักษณะของดิน

เป็นดินลึก ดินมีการเรียงตัวสลับชั้นกัน ดินบนเป็นดินทรายปนดินร่วนหรือดินร่วนปนทราย สีน้ำตาลหรือสีน้ำตาลปนเทา ดินล่างมีเนื้อดินและสีของดินล่างผันแปรไปได้มาก โดยเป็นดินร่วนเหนียวปนทราย ดินเหนียวปนทรายหรือดินเหนียวสลับไปกับดินร่วนปนทรายหรือดินทรายปนดินร่วน สีดินส่วนใหญ่เป็นสีเทาปนชมพู สีเทาปนน้ำตาลหรือสีเทา จะพบจุดประสีน้ำตาลหรือสีเหลืองตลอดชั้นดิน มีสารละลายของเกลืออยู่เป็นจำนวนมาก ในหน้าแล้งจะพบคราบเกลืออยู่หน้าดิน ปฏิกิริยาดินเป็นกรดจัดถึงเป็นกรดเล็กน้อย (pH 5.5-6.5) ในดินบนและเป็นกรดจัดมากถึงเป็นกรดจัด (pH 5.0-5.5) ในดินล่าง

## ๒. ด้านการเมือง/การปกครอง

### ๒.๑ เขตการปกครอง

องค์การบริหารส่วนตำบลบ้านดุง แบ่งเขตการปกครอง ออกเป็น ๑๘ หมู่บ้าน ประกอบด้วย

หมู่ที่ ๑ บ้านโนนกกบก	หมู่ที่ ๒ บ้านนาโง
หมู่ที่ ๓ บ้านถ่อนคำหวด	หมู่ที่ ๔ บ้านโนนสวรรค์
หมู่ที่ ๕ บ้านห้วยปลาโต	หมู่ที่ ๖ บ้านหนองสองห้อง
หมู่ที่ ๗ บ้านหนองไฮ	หมู่ที่ ๘ บ้านปอพาน
หมู่ที่ ๙ บ้านดุงเหนือ	หมู่ที่ ๑๐ บ้านศรีสามารภ
หมู่ที่ ๑๑ บ้านสันติสุข	หมู่ที่ ๑๒ บ้านวังพระองค์
หมู่ที่ ๑๓ บ้านโนนสำราญ	หมู่ที่ ๑๔ บ้านสระแก้ว
หมู่ที่ ๑๕ บ้านปอพานใต้	หมู่ที่ ๑๖ บ้านหนองสองห้องใต้
หมู่ที่ ๑๗ บ้านโนนธงชัย	หมู่ที่ ๑๘ บ้านห้วยปลาโตเหนือ

พื้นที่บางส่วนของ หมู่ที่ ๑ บ้านโนนกกบก และหมู่ที่ ๙ บ้านดุงเหนือ ติดกับเทศบาลเมืองบ้านดุง องค์การบริหารส่วนตำบลบ้านดุงมีพื้นที่ทั้งหมด จำนวน ๘๒.๐๔๕ ตารางกิโลเมตร หรือ ๕๑,๒๘๑.๒๕ ไร่ ห่างจากกรุงเทพฯ ประมาณ ๖๒๙ กิโลเมตร

ห่างจากที่ว่าการอำเภอบ้านดุง ประมาณ ๓.๗ กิโลเมตร

ห่างจากศาลากลางจังหวัดอุดรธานี ประมาณ ๗๒.๕ กิโลเมตร

## ๒.๒ การเลือกตั้ง

องค์การบริหารส่วนตำบลบ้านดุง แบ่งเขตการปกครอง ออกเป็น ๑๘ หมู่บ้าน มีสมาชิกสภาองค์การบริหารส่วนตำบล หมู่บ้านละ ๑ คน รวมทั้งหมด ๑๘ คน

แบ่งเขตเลือกตั้งออกเป็น ๑๘ เขต

จำนวนผู้มีสิทธิเลือกตั้ง ๙,๓๙๐ คน

จำนวนผู้ไปใช้สิทธิเลือกตั้ง ๖,๒๔๘ คน

(ข้อมูล ณ วันที่ ๒๘ พฤศจิกายน ๒๕๖๔)

## ๓. ประชากร

๓.๑ ข้อมูลเกี่ยวกับจำนวนประชากร (ข้อมูลเปรียบเทียบย้อนหลัง ๓-๕ ปี และการคาดการณ์ในอนาคต)

หมู่	ชื่อหมู่บ้าน	๒๕๖๕	๒๕๖๔	๒๕๖๓	๒๕๖๒	๒๕๖๑
๑	บ้านโนนกกบก	๓๘๘	๓๗๙	๓๗๑	๓๗๑	๓๖๒
๒	บ้านนาโอง	๗๔๙	๗๔๖	๗๔๑	๗๔๒	๗๔๓
๓	บ้านถ่อนคำหวด	๖๔๗	๖๔๙	๖๕๔	๖๕๐	๖๕๙
๔	บ้านโนนสวรรค์	๖๙๔	๖๗๙	๖๖๖	๖๗๙	๖๖๘
๕	บ้านห้วยปลาโต	๗๖๐	๗๔๘	๗๔๔	๗๓๗	๗๔๑
๖	บ้านหนองสองห้อง	๙๑๐	๙๐๕	๙๑๑	๙๑๑	๙๑๖
๗	บ้านหนองไฮ	๑,๑๑๓	๑,๑๑๘	๑,๑๒๐	๑,๑๑๑	๑,๑๐๒
๘	บ้านปอพาน	๑,๑๐๘	๑,๐๘๙	๑,๐๘๖	๑,๐๘๓	๑,๐๙๕
๙	บ้านดุงเหนือ	๒๕๖	๒๔๙	๒๔๓	๒๔๑	๒๔๙
๑๐	บ้านศรีสามารภ	๑,๐๘๘	๑,๐๙๐	๑,๐๙๙	๑,๑๐๖	๑,๐๙๗
๑๑	บ้านสันติสุข	๕๕๙	๕๕๔	๕๕๖	๕๔๖	๕๒๙
๑๒	บ้านวังพระองค์	๔๔๕	๔๔๒	๔๔๔	๔๓๔	๔๒๖
๑๓	บ้านโนนสำราญ	๖๙๑	๖๗๔	๖๖๓	๖๔๕	๖๒๙
๑๔	บ้านสระแก้ว	๕๕๓	๕๕๖	๕๕๕	๕๕๒	๕๔๘
๑๕	บ้านปอพานใต้	๖๔๒	๖๔๘	๖๕๑	๖๕๕	๖๖๐
๑๖	บ้านหนองสองห้องใต้	๗๐๔	๗๑๐	๖๙๔	๗๐๐	๗๑๔
๑๗	บ้านโนนธงชัย	๔๒๑	๔๒๖	๔๒๓	๔๑๘	๔๒๔
๑๘	บ้านห้วยปลาโตเหนือ	๗๔๗	๗๕๘	๗๔๗	๗๕๓	๗๒๘
รวม		๑๒,๔๗๕	๑๒,๔๒๐	๑๒,๓๖๘	๑๒,๓๓๔	๑๒,๒๙๐

ข้อมูล : วันที่ ๑๙ เมษายน ๒๕๖๖

### ๓.๒ ช่วงอายุและจำนวนประชากรตำบลบ้านดุง

ช่วงอายุ	ชาย	หญิง	รวม
อายุน้อยกว่า ๑๐ ปี	๗๕๔	๗๕๕	๑,๕๐๙
อายุ ๑๑-๒๐ ปี	๘๖๖	๗๘๑	๑,๖๔๗
อายุ ๒๑-๓๐ ปี	๘๓๘	๙๐๐	๑,๗๓๘
อายุ ๓๑-๔๐ ปี	๙๕๒	๙๔๗	๑,๘๙๙
อายุ ๔๑-๕๐ ปี	๑,๐๐๙	๑,๐๕๔	๒,๐๖๓
อายุ ๕๑-๖๐ ปี	๙๑๔	๙๔๐	๑,๘๕๔
อายุ ๖๑-๗๐ ปี	๕๓๒	๕๕๘	๑,๐๙๐
อายุ ๗๑-๘๐ ปี	๒๓๒	๒๗๕	๕๐๗
อายุ ๘๑-๙๐ ปี	๔๗	๙๕	๑๔๒
อายุ ๙๑-๑๐๐ ปี	๕	๑๙	๒๔
อายุ ๑๐๐ ปีขึ้นไป	๐	๒	๒
<b>รวม</b>	<b>๖,๑๔๙</b>	<b>๖,๓๒๖</b>	<b>๑๒,๔๗๕</b>

ข้อมูล : วันที่ ๑๙ เมษายน ๒๕๖๖

### ๔. สภาพสังคม

#### ๔.๑ การศึกษา

เขตพื้นที่ขององค์การบริหารส่วนตำบลบ้านดุง มีสถาบันการศึกษาและแหล่งเรียนรู้ ดังนี้

ลำดับที่	ชื่อศูนย์พัฒนาเด็กเล็ก	จำนวนคน	หมายเหตุ
๑	ศูนย์พัฒนาเด็กเล็กบ้านโนนกกบก	๑๖	
๒	ศูนย์พัฒนาเด็กเล็กโรงเรียนบ้านนาโสง	๒๗	
๓	ศูนย์พัฒนาเด็กเล็กโรงเรียนถ่อนคำหวด	๒๔	
๔	ศูนย์พัฒนาเด็กเล็กบ้านโนนสวรรค์	๒๔	
๕	ศูนย์พัฒนาเด็กเล็กโรงเรียนบ้านห้วยปลาโตศรีสามารถ	๗๗	
๖	ศูนย์พัฒนาเด็กเล็กวัดหนองสองห้อง	๔๖	
๗	ศูนย์พัฒนาเด็กเล็กวัดไกรราษฎร์มงคล	๒๖	
๘	ศูนย์พัฒนาเด็กเล็กโรงเรียนบ้านปอพาน	๑๙	
๙	ศูนย์พัฒนาเด็กเล็กบ้านสันติสุข	๑๒	
<b>รวม</b>		<b>๒๗๑</b>	



ลำดับที่	ชื่อโรงเรียน	จำนวนคน	หมายเหตุ
๑	โรงเรียนบ้านถ่อนคำหวด	๔๖	
๒	โรงเรียนบ้านนาโง้ง	๑๑๖	
๓	โรงเรียนบ้านหนองไฮ	๘๒	
๔	โรงเรียนบ้านบ้านหนองสองห้อง	๑๗๗	
๕	โรงเรียนบ้านห้วยปลาโตศรีสามารด	๒๘๕	
๖	โรงเรียนบ้านปอพาน	๑๐๔	
<b>รวม</b>		<b>๘๑๐</b>	

ข้อมูล : ณ วันที่ ๑๐ พฤศจิกายน ๒๕๖๕

#### ๔.๒ สาธารณสุข

ในเขตพื้นที่ขององค์การบริหารส่วนตำบลบ้านดุง มีแหล่งให้บริการ ด้านสาธารณสุข ดังนี้

##### ๑) โรงพยาบาลในเขตพื้นที่

โรงพยาบาลของรัฐ	-	แห่ง
โรงพยาบาลส่งเสริมสุขภาพชุมชนตำบล	๑	แห่ง
สถานพยาบาลเอกชน/คลินิกเอกชน	๕	แห่ง

##### ๒) ศูนย์บริการแพทย์ที่ปฏิบัติหน้าที่ในสถานพยาบาลทุกแห่ง ทุกสังกัดในเขตพื้นที่

แพทย์	จำนวน ๑ คน
พยาบาล	จำนวน ๒ คน
พนักงานสาธารณสุข	จำนวน ๑ คน
นักวิชาการสาธารณสุข	จำนวน ๑ คน
เจ้าพนักงานสาธารณสุขชุมชน	จำนวน ๑ คน
แพทย์แผนไทย	จำนวน ๑ คน
ผู้ช่วยแพทย์แผนไทย	จำนวน ๑ คน
อาสาสมัครสาธารณสุขประจำหมู่บ้าน	จำนวน ๒๑๗ คน

##### ๓) ระบบการแพทย์ฉุกเฉิน (กู้ชีพ-กู้ภัย)

จำนวน ๑ แห่ง

##### ๔) ประเภทการเจ็บป่วยที่เข้ารับการรักษาในโรงพยาบาล และศูนย์บริการสาธารณสุขทุกแห่ง

- โรคเบาหวาน
- ความดันโลหิตสูงที่ไม่มีสาเหตุ
- เนื้อเยื่อผิดปกติ
- การติดเชื้อของทางเดินหายใจ
- ความผิดปกติอื่นๆ ของฟันและโครงสร้าง
- โรคอื่นๆ ของหลอดเลือดอาหาร กระเพาะและดูโอเดนมัม
- การบาดเจ็บกระดูกเฉพาะอื่นๆ
- ฟันผุ
- โรคอื่นๆ ของผิวหนังหรือเนื้อเยื่อใต้ผิวหนัง
- พยาธิสภาพของหลังส่วนอื่นๆ

**๔.๓ อาชญากรรม :** ในเขตพื้นที่ขององค์การบริหารส่วนตำบลบ้านดุง มีแหล่งให้บริการด้านความปลอดภัยในชีวิตและทรัพย์สินและจากอาชญากรรมต่างที่อาจจะเกิดขึ้นกับประชาชน ดังนี้

สถานีตำรวจ (ป้อมยามสายตรวจตำบล) จำนวน - แห่ง  
 ศูนย์รับแจ้งเหตุฉุกเฉิน(ศูนย์กู้ชีพประจำตำบล) จำนวน ๑ แห่ง ตั้งอยู่ที่ทำการ อบต.บ้านดุง  
 ศูนย์ป้องกันและบรรเทาสาธารณภัย จำนวน ๑ แห่ง ตั้งอยู่ที่ทำการ อบต.บ้านดุง  
 อปพร. มีจำนวน ๑๘ คณะ ทั้ง ๑๘ หมู่บ้าน

**๔.๔ ยาเสพติด :** องค์การบริหารส่วนตำบลบ้านดุง ได้มีการจัดสรรงบประมาณตั้งไว้ในข้อบัญญัติงบประมาณรายจ่ายประจำปี เพื่อจัดทำโครงการป้องกันและแก้ไขปัญหายาเสพติด (บำบัด พื้นฟูผู้เสพ/ กลุ่มเสี่ยง/ ผู้ติดยาเสพติด) และฝึกอาชีพให้กับผู้ที่ผ่านการฝึกอบรมตามโครงการ โดยมีวัตถุประสงค์ ดังนี้

๑) เพื่อปรับเปลี่ยนและแก้ไขปัญหาพฤติกรรมของเยาวชนที่เป็น ผู้เสพ/กลุ่มเสี่ยง/ ผู้ติดยาเสพติด ให้สามารถใช้ชีวิตในสังคมได้

๒) เพื่อให้ผู้ใช้สารเสพติดเกิดแรงจูงใจในการปรับเปลี่ยนความคิด พฤติกรรมในการดูแลตนเอง และ ลด ละ เลิกยาเสพติดได้

๓) เพื่อให้ผู้ใช้สารเสพติดสามารถควบคุมพฤติกรรมและแก้ไขตนเองได้

**๔.๕ การสังคมสงเคราะห์ :** องค์การบริหารส่วนตำบลบ้านดุง ได้มีการให้บริการสังคมสงเคราะห์ในด้านต่างๆ เช่น การให้บริการจ่ายเงินสงเคราะห์เพื่อการยังชีพ กับ ผู้สูงอายุ ผู้พิการ ผู้ติดเชื้อเอดส์ ตลอดทั้งการบริหารให้ความช่วยเหลือด้านบรรเทาสาธารณภัยที่เกิดจากภัยธรรมชาติอย่างทันที่วงที่ ข้อมูลจำนวนผู้รับบริการเงินสงเคราะห์เพื่อการยังชีพขององค์การบริหารส่วนตำบลบ้านดุง

หมู่ที่	หมู่บ้าน	ผู้สูงอายุ		ผู้พิการ		ผู้ป่วยเอดส์	
		ชาย	หญิง	ชาย	หญิง	ชาย	หญิง
๑	บ้านโนนกกบาก	๒๒	๒๓	๕	๑	-	-
๒	บ้านนาโฮง	๔๓	๕๕	๑๑	๙	-	-
๓	บ้านถ่อนคำหวด	๔๒	๔๐	๗	๒	-	-
๔	บ้านโนนสวรรค์	๓๖	๔๗	๑๓	๕	๑	๑
๕	บ้านห้วยปลาโต	๕๒	๖๔	๘	๗	๑	๑
๖	บ้านหนองสองห้อง	๕๔	๖๕	๙	๑๐	-	-
๗	บ้านหนองไฮ	๘๗	๘๓	๒๑	๒๒	๒	-
๘	บ้านปอพาน	๗๔	๙๕	๑๗	๑๑	๑	-
๙	บ้านดุงเหนือ	๑๘	๑๘	๔	๑	-	-
๑๐	บ้านศรีสามารถ	๘๙	๑๐๖	๒๕	๑๖	๑	-
๑๑	บ้านสันติสุข	๓๑	๔๔	๐	๓	-	-
๑๒	บ้านวังพระองค์	๒๔	๒๖	๖	๓	๑	-
๑๓	บ้านโนนสำราญ	๔๒	๔๘	๑๐	๙	-	๓
๑๔	บ้านสระแก้ว	๔๑	๓๗	๑๑	๗	-	-
๑๕	บ้านปอพานใต้	๔๗	๕๘	๕	๗	-	-
๑๖	บ้านหนองสองห้องใต้	๔๐	๕๑	๑๒	๑๔	-	-
๑๗	บ้านโนนธงชัย	๒๐	๒๗	๘	๗	๒	-
๑๘	บ้านห้วยปลาโตเหนือ	๔๘	๖๗	๑๔	๑๓	-	๑
	รวม	๘๑๐	๙๕๔	๑๘๖	๑๔๗	๙	๖
	รวมทั้งหมด	๑,๗๖๔		๓๓๓		๑๕	

ข้อมูล : ณ วันที่ ๒๑ เมษายน ๒๕๖๖

## ๕. ระบบบริการพื้นฐาน

### ๕.๑ การคมนาคมขนส่ง

การคมนาคม/ขนส่ง ใช้เส้นทางบกโดยใช้ถนนสาย ๒๐๙๖ และถนนสาย ๒๐๒๒ เป็นเส้นทางหลักในการคมนาคมขนส่งการจราจร มีผู้ใช้รถยนต์พาหนะทางบก คือ รถยนต์ และรถจักรยานยนต์ เป็นหลัก ในเส้นทางหลัก การจราจรคับคั่งในช่วงเวลาเร่งด่วน แต่มีสภาพการจราจรยังไม่ติดขัดมีสภาพคล่องตัว

ถนนลูกรัง ๖๘ สาย

ถนนคอนกรีตเสริมเหล็ก / ไม้ไผ่ - สาย

ถนนลาดยาง ๓ สาย

### ๕.๒ การไฟฟ้า

มีครัวเรือนที่ใช้ไฟฟ้า จำนวน ๓,๙๖๒ หลังคาเรือน คิดเป็นร้อยละ ๑๐๐

หน่วยงานเจ้าของไฟฟ้า คือ การไฟฟ้าส่วนภูมิภาคสาขาบ้านดุง

ไฟฟ้าสาธารณะ จำนวน ๑๘ หมู่

### ๕.๓ การประปา

มีครัวเรือนที่ใช้น้ำประปา จำนวน ๙๐๕ ครัวเรือน

หน่วยงานเจ้าของน้ำประปา คือ ประปาหมู่บ้านตำบลบ้านดุง

ประปาหมู่บ้าน จำนวน ๙ จุด มีครัวเรือนที่ใช้น้ำ ๑,๐๕๔ ครัวเรือน ดังนี้ หมู่ที่ ๔, หมู่ที่ ๖, หมู่ที่ ๗, หมู่ที่ ๘, หมู่ที่ ๙, หมู่ที่ ๑๒, หมู่ที่ ๑๓, หมู่ที่ ๑๕, หมู่ที่ ๑๖

### ๕.๔ การโทรศัพท์

มีการให้บริการทั้งโทรศัพท์ประจำที่ครอบคลุมทุกพื้นที่ภายใต้การให้บริการของบริษัทโทรคมนาคมแห่งชาติ จำกัด (TOT) และ ๓BB

มีการให้บริการโทรศัพท์เคลื่อนที่ มีเครือข่ายครอบคลุมพื้นที่ทั้งหมด โดยผู้ให้บริการ ได้แก่ AIS, DTAC และ TRUE

### ๕.๕ ไปรษณีย์หรือการสื่อสารหรือการขนส่ง และวัสดุ ครุภัณฑ์

ที่ทำการไปรษณีย์โทรเลข จำนวน - แห่ง

สถานีโทรคมนาคมอื่นๆ(I.B.B.) จำนวน ๑ แห่ง

## ๖. ระบบเศรษฐกิจ

### ๖.๑ การเกษตร

- ยางพารา	จำนวน ๑๐,๐๕๕ ไร่
- ทำนา	จำนวน ๓๓,๖๓๒ ไร่
- ทำไร่	จำนวน ๓,๓๒๒ ไร่
- ทำสวนผลไม้	จำนวน ๒๘๕ ไร่
- ไม้ยืนต้น	จำนวน ๑,๓๐๕ ไร่
- พืช/ผักสวนครัว	จำนวน ๒๐๙ ไร่
- ไม้ดอก/ไม้ประดับ	จำนวน ๔๗ ไร่
- ปาล์มน้ำมัน	จำนวน ๘๑๘ ไร่
- อื่นๆ	จำนวน ๕๒๒ ไร่

### ๖.๒ การประมง

ภายในตำบลไม่มีการทำประมงในเชิงธุรกิจ เนื่องจากมีแหล่งน้ำในการทำประมงส่วนมากเป็นเขื่อนหรือฝายกักเก็บน้ำเป็นส่วนมากเป็นการทำประมงในเชิงวิถีชาวบ้าน

### ๖.๓ การปศุสัตว์

การปศุสัตว์ จำนวนครัวเรือนในภาคปศุสัตว์

- เลี้ยงโค/กระบือ	จำนวน - ครัวเรือน	- เลี้ยงหมู	จำนวน - ครัวเรือน
- เลี้ยงไก่	จำนวน - ครัวเรือน		

### ๖.๔ อุตสาหกรรม

โรงงานผลิตน้ำแข็ง ๒ แห่ง

โรงแรม/รีสอร์ท จำนวน ๑๓ แห่ง

โรงงานผลิตสบู่ ๑ แห่ง

โรงงานประกอบการอุตสาหกรรมเกลือต้ม

### ๖.๕ การพาณิชย์และกลุ่มอาชีพ

กลุ่มอาชีพต่างๆ จำนวน ๒๗ กลุ่ม

## ๖.๖ แรงงาน

รับจ้างทั่วไป ร้อยละ ๒ ของประชากรภายในตำบล

## ๗. ศาสนา ประเพณี วัฒนธรรม

### ๗.๑ การนับถือศาสนา

ในเขตพื้นที่องค์การบริหารส่วนตำบลบ้านดุง มีสถาบันและองค์กรทางศาสนา ดังนี้

วัด / สำนักสงฆ์	๒๘	แห่ง
มัสยิด	-	แห่ง
ศาลเจ้า	-	แห่ง
โบสถ์	๒	แห่ง

### ๗.๒ ประเพณีและงานประจำปี

- ประเพณีบุญบั้งไฟ กำหนดทำบุญในเดือน หก
- ประเพณีบุญผะเหวด หรืองานบุญมหาชาติ คืองานมหากุศล กำหนดทำบุญเดือนสี่ จึงเรียกอีกอย่างหนึ่งว่า "บุญเดือนสี่"
- ประเพณีบุญเบิกบ้าน (บุญเดือนเจ็ด) เป็นการล้างสิ่งที่เป็นเสนียดจัญไรแก่หมู่บ้าน ไม่อยู่เย็นเป็นสุข จึงทำบุญชำระล้างสิ่งอัปมงคลให้หมดไป ช่วงประกอบพิธีกรรม ระหว่างเดือน ๗ ของทุกปี
- ประเพณีบุญข้าวสาก กำหนด บุญข้าวสากนิยมทำกันในเดือน ๑๐
- ประเพณีบุญข้าวประดับดิน กำหนดทำบุญในเดือน ๙
- ประเพณีบุญกฐิน ทำบุญระหว่างวันแรม ๑ ค่ำเดือน ๑๑ ถึง วันขึ้น ๑๕ ค่ำ เดือน ๑๒
- ประเพณีทอดเทียนและเข้าพรรษา

### ๗.๓ ปัญญาท้องถิ่น ภาษาล้าน

- ภาษาท้องถิ่น: ภาษาอีสาน

### ๗.๔ OTOP สินค้าพื้นเมืองและของที่ระลึก

- ดอกเกลือขัดผิว
- ผ้าย้อมดินถิ่นนาคา
- พานบายศรีพญานาค

## ๘. ทรัพยากรธรรมชาติ

### ๘.๑ แหล่งน้ำขนาดใหญ่

- อ่างเก็บน้ำวังพระองค์ ตั้งอยู่ที่ หมู่ ๑๒ บ้านวังพระองค์ เนื้อที่ประมาณ ๔๓๒,๐๐๐ ตร.ม. หรือ ๒๗๐ ไร่ ขนาดความจุไม่น้อยกว่า ๒,๐๐๐,๐๐๐ ลูกบาศก์เมตร ประชาชนใช้ประโยชน์ในการเกษตรกรรม
- อ่างเก็บน้ำเขื่อนสร้างนก ตั้งอยู่ที่ หมู่ ๑๒ บ้านวังพระองค์ เนื้อที่ประมาณ ๑๐๘,๘๐๐ ตร.ม. หรือ ๖๘ ไร่ ประชาชนใช้ประโยชน์ในการเกษตรกรรม
- อ่างเก็บน้ำลาดแม่คุณ ตั้งอยู่ที่ หมู่ ๑๓ บ้านโนนสำราญ เนื้อที่ประมาณ ๑๑๒,๐๐๐ ตร.ม. หรือ ๗๐ ไร่ ประชาชนใช้ประโยชน์ในการเกษตรกรรม

- ฝ่ายธรรมเนียม ตั้งอยู่ที่ หมู่ ๑๕ ปอพานใต้ เนื้อที่ประมาณ ๑๐๔,๐๐๐ ตร.ม. หรือ ๖๕ ไร่ ประชาชนใช้ประโยชน์ในการเกษตรกรรม
  - ฝ่ายดินแดง ตั้งอยู่ที่ หมู่ ๘ ปอพาน เนื้อที่ประมาณ ๗๐,๔๐๐ ตร.ม. หรือ ๔๔ ไร่ ประชาชนใช้ประโยชน์ในการเกษตรกรรม
  - อ่างเก็บน้ำหนองสองห้อง ตั้งอยู่ที่ หมู่ ๑๖ บ้านหนองสองห้อง เนื้อที่ประมาณ ๑๖๘,๐๐๐ ตร.ม. หรือ ๑๐๕ ไร่ ประชาชนใช้ประโยชน์ในการเกษตรกรรม
  - ลำห้วยปลาโต ตั้งอยู่ที่ หมู่ ๑๐ บ้านศรีสามารถ และหมู่ ๑๘ บ้านห้วยปลาโตเหนือ เนื้อที่ประมาณ - ตร.ม. หรือ - ไร่ ประชาชนใช้ประโยชน์ในการเกษตรกรรม
  - ลำห้วยนาโพธิ์ ตั้งอยู่ที่ หมู่ ๑๑ บ้านสันติสุข หมู่ ๑๔ บ้านสระแก้ว และหมู่ ๑๖ บ้านหนองสองห้องใต้ เนื้อที่ประมาณ - ตร.ม. หรือ - ไร่ ประชาชนใช้ประโยชน์ในการเกษตรกรรม
  - ลำห้วยกุดลิม หมู่ ๒ บ้านนาโอง เนื้อที่ประมาณ - ตร.ม. หรือ - ไร่ ประชาชนใช้ประโยชน์ในการเกษตรกรรม
  - ฝ่ายท่ามะนาว หมู่ ๒ บ้านนาโอง เนื้อที่ประมาณ - ตร.ม. หรือ - ไร่ ประชาชนใช้ประโยชน์ในการเกษตรกรรม
  - ลำห้วยเสียว หมู่ ๑๗ บ้านโนนธงชัย เนื้อที่ประมาณ - ตร.ม. หรือ - ไร่ ประชาชนใช้ประโยชน์ในการเกษตรกรรม
  - ลำห้วยทุ่ง หมู่ ๑๗ บ้านโนนธงชัย เนื้อที่ประมาณ - ตร.ม. หรือ - ไร่ ประชาชนใช้ประโยชน์ในการเกษตรกรรม
  - ฝ่ายประปา หมู่ ๑๕ บ้านปอพาน เนื้อที่ประมาณ - ตร.ม. หรือ - ไร่ ประชาชนใช้ประโยชน์ในการเกษตรกรรม
  - ลำห้วยวังเทียง หมู่ ๕ บ้านห้วยปลาโต เนื้อที่ประมาณ - ตร.ม. หรือ - ไร่ ประชาชนใช้ประโยชน์ในการเกษตรกรรม
  - ลำห้วยหูลิง หมู่ ๑๗ บ้านโนนธงชัย เนื้อที่ประมาณ - ตร.ม. หรือ - ไร่ ประชาชนใช้ประโยชน์ในการเกษตรกรรม
  - ลำห้วยปู่ หมู่ ๑๔ บ้านสระแก้ว เนื้อที่ประมาณ - ตร.ม. หรือ - ไร่ ประชาชนใช้ประโยชน์ในการเกษตรกรรม
  - ลำห้วยเม็ก หมู่ ๑๔ บ้านสระแก้ว เนื้อที่ประมาณ - ตร.ม. หรือ - ไร่ ประชาชนใช้ประโยชน์ในการเกษตรกรรม
  - ลำห้วยหิน หมู่ ๑๑ บ้านสันติสุข เนื้อที่ประมาณ - ตร.ม. หรือ - ไร่ ประชาชนใช้ประโยชน์ในการเกษตรกรรม
  - อ่างดงปอ หมู่ ๑ บ้านโนนกกบก เนื้อที่ประมาณ - ตร.ม. หรือ - ไร่ ประชาชนใช้ประโยชน์ในการเกษตรกรรม
- ๘.๒ แร่หินเกลือ การทำนาเกลือที่มีอยู่ประมาณ ๑๐๐ ไร่

## ส่วนที่ ๒

## ยุทธศาสตร์ขององค์กรปกครองส่วนท้องถิ่น

## ๑. ความสัมพันธ์ระหว่างแผนพัฒนาระดับมหภาค

## ๑.๑ แผนยุทธศาสตร์ชาติ ๒๐ ปี (พ.ศ.๒๕๖๑-๒๕๘๐)

## ๑.๑.๑ วิสัยทัศน์ประเทศไทย

“ประเทศไทยมีความมั่นคง มั่งคั่ง ยั่งยืน เป็นประเทศพัฒนาแล้ว ด้วยการพัฒนาตามหลักปรัชญาเศรษฐกิจพอเพียง” หรือเป็นคติพจน์ ประจำชาติว่า “มั่นคง มั่งคั่ง ยั่งยืน” เพื่อสนองต่อต่อผลประโยชน์แห่งชาติ อันได้แก่ การมีเอกราช อธิปไตย การดำรงอยู่อย่างมั่นคง และยั่งยืนของสถาบันหลักของชาติและประชาชนจากภัยคุกคามทุกรูปแบบ การอยู่ร่วมกันในชาติอย่างสันติสุข เป็นปึกแผ่น มีความมั่นคงทางสังคมท่ามกลางพหุสังคม และการมีเกียรติและศักดิ์ศรีของความเป็นมนุษย์ ความเจริญเติบโตของชาติความเป็นธรรมและความอยู่ดีมีสุขของประชาชน ความยั่งยืนของฐานทรัพยากรธรรมชาติสิ่งแวดล้อม ความมั่นคงทางพลังงานและอาหาร ความสามารถในการรักษา ผลประโยชน์ของชาติภายใต้การเปลี่ยนแปลงของสภาวะแวดล้อมระหว่างประเทศ และการอยู่ร่วมกันอย่างสันติประสานสอดคล้องกันด้านความมั่นคงในประชาคมอาเซียนและประชาคมโลกอย่างมีเกียรติ และศักดิ์ศรี

**ความมั่นคง** หมายถึง การมีความมั่นคงปลอดภัยจากภัยและการเปลี่ยนแปลงทั้งภายในประเทศและภายนอกประเทศในทุกระดับ ทั้งระดับประเทศ สังคม ชุมชน ครัวเรือน และปัจเจกบุคคล และมีความมั่นคงในทุกมิติทั้งมิติทางการทหาร เศรษฐกิจ สังคม สิ่งแวดล้อม และการเมือง เช่น ประเทศมีความมั่นคงในเอกราชและอธิปไตยมีการปกครองระบบประชาธิปไตยที่มีพระมหากษัตริย์ทรงเป็นประมุข สถาบันชาติ ศาสนา พระมหากษัตริย์ มีความเข้มแข็งเป็นศูนย์กลางและเป็นที่ยึดเหนี่ยวจิตใจของประชาชน มีระบบการเมืองที่มั่นคงเป็นกลไกที่นำไปสู่การบริหารประเทศที่ต่อเนื่องและโปร่งใสตามหลักธรรมาภิบาล สังคมมีความปรองดองและความสามัคคี สามารถผนึกกำลังเพื่อพัฒนาประเทศ ชุมชน มีความเข้มแข็ง ครอบคลุมมีความอบอุ่น ประชาชนมีความมั่นคงในชีวิต มีงานและรายได้ที่มั่นคงพอเพียงกับการดำรงชีวิต มีการออมสำหรับวัยเกษียณ ความมั่นคงของอาหาร พลังงาน และน้ำ มีที่อยู่อาศัยและความปลอดภัยในชีวิตทรัพย์สิน

**ความมั่งคั่ง** หมายถึง ประเทศไทยมีการขยายตัวของเศรษฐกิจอย่างต่อเนื่องและมีความยั่งยืนจนเข้าสู่กลุ่มประเทศรายได้สูง ความเหลื่อมล้ำของการพัฒนาลดลง ประชากรมีความอยู่ดีมีสุขได้รับผลประโยชน์จากการพัฒนาอย่างเท่าเทียมกันมากขึ้น และมีการพัฒนาอย่างทั่วถึงทุกภาคส่วนมีคุณภาพชีวิตตามมาตรฐานขององค์การสหประชาชาติไม่มีประชาชนที่อยู่ในภาวะความยากจนเศรษฐกิจในประเทศมีความเข้มแข็ง ขณะเดียวกันต้องมีความสามารถสร้างรายได้จากภายในและภายนอกประเทศ ตลอดจนมีการสร้างฐานเศรษฐกิจและสังคมแห่งอนาคตเพื่อให้สอดคล้องกับบริบทการพัฒนาที่เปลี่ยนแปลงไป และประเทศในภูมิภาคเอเชียเป็นจุดสำคัญของการเชื่อมโยงในภูมิภาค ทั้งการคมนาคมขนส่ง การผลิต การค้า การลงทุน และการทำธุรกิจ เพื่อให้เป็นพลังในการพัฒนา นอกจากนี้ยังมีความสมบูรณ์ในทุนที่สามารถสร้างการพัฒนาต่อเนื่องไปได้ ได้แก่ ทุนมนุษย์ ทุนทางปัญญา ทุนทางการเงิน ทุนที่มีเครื่องมือเครื่องจักร ทุนทางสังคม และทุนทรัพยากรธรรมชาติและสิ่งแวดล้อม

**ความยั่งยืน** หมายถึง การพัฒนาที่สามารถสร้างความเจริญ รายได้ และคุณภาพชีวิตของประชาชนให้เพิ่มขึ้นอย่างต่อเนื่อง ซึ่งเป็นการเจริญเติบโตของเศรษฐกิจที่อยู่บนหลักการใช้ การรักษา การฟื้นฟูฐานทรัพยากรธรรมชาติอย่างยั่งยืน ไม่ใช่ทรัพยากรธรรมชาติเกินพอดี ไม่สร้างมลภาวะต่อสิ่งแวดล้อมจนเกินความสามารถในการรองรับและเยียวยาของระบบนิเวศน์ การผลิตและการบริโภคเป็นมิตรกับสิ่งแวดล้อม และสอดคล้องกับเป้าหมายการพัฒนาที่ยั่งยืน ทรัพยากรธรรมชาติมีความอุดมสมบูรณ์มากขึ้นและสิ่งแวดล้อมมีคุณภาพดีขึ้น คนมีความรับผิดชอบต่อสังคมมีความเอื้ออาทร เสียสละเพื่อผลประโยชน์ส่วนรวมอย่างยั่งยืนและให้

ความสำคัญกับการมีส่วนร่วมของประชาชน และทุกภาคส่วนในสังคมยึดถือและปฏิบัติตามหลักปรัชญาของเศรษฐกิจพอเพียงเพื่อการพัฒนาอย่างสมดุล มีเสถียรภาพ และยั่งยืน

โดยมีเป้าหมายการพัฒนาประเทศคือ “**ประเทศชาติมั่นคง ประชาชนมีความสุข เศรษฐกิจพัฒนาอย่างต่อเนื่อง สังคมเป็นธรรม ฐานทรัพยากรธรรมชาติยั่งยืน**” โดยยกระดับศักยภาพของประเทศใน หลากหลายมิติ พัฒนาค้นในทุกมิติและในทุกช่วงวัยให้เป็นคนดีเก่ง และมีคุณภาพ สร้างโอกาส และความเสมอภาคทางสังคม สร้างการเติบโตบนคุณภาพชีวิตที่เป็นมิตรกับสิ่งแวดล้อม และมีภาครัฐของ ประชาชนเพื่อประชาชนและประโยชน์ส่วนรวมโดยการประเมินผลการพัฒนาตามยุทธศาสตร์ชาติ

- ๑) ความอยู่ดีมีสุขของคนไทยและสังคมไทย
- ๒) ชีตความสามารถในการแข่งขัน การพัฒนาเศรษฐกิจ และการกระจายรายได้
- ๓) การพัฒนาทรัพยากรมนุษย์ของประเทศ
- ๔) ความเท่าเทียมและความเสมอภาคของสังคม
- ๕) ความหลากหลายทางชีวภาพ คุณภาพสิ่งแวดล้อม และความยั่งยืนของทรัพยากรธรรมชาติ
- ๖) ประสิทธิภาพการบริหารจัดการเข้าถึงการให้บริการของภาครัฐ

### ๑.๑.๒ ประเด็นยุทธศาสตร์ชาติ

เพื่อให้ประเทศไทยสามารถยกระดับการพัฒนาให้บรรลุตามวิสัยทัศน์ “**ประเทศไทยมีความมั่นคงมั่งคั่ง ยั่งยืน เป็นประเทศพัฒนาแล้ว ด้วยการพัฒนาตามหลักปรัชญาของเศรษฐกิจพอเพียง**” และเป้าหมายการพัฒนาประเทศข้างต้น จึงจำเป็นต้องกำหนดยุทธศาสตร์การพัฒนาประเทศระยะยาว ที่จะทำให้ประเทศไทยมีความมั่นคงในเอกราชและอธิปไตย มีภูมิคุ้มกันต่อการเปลี่ยนแปลงจากปัจจัย ภายในและภายนอกประเทศในทุกมิติทุกรูปแบบและทุกระดับ ภาคเกษตรกรรม ภาคอุตสาหกรรม และภาคบริการของประเทศได้รับการพัฒนายกระดับไปสู่การใช้เทคโนโลยีและนวัตกรรมในการสร้างมูลค่าเพิ่ม และพัฒนาเทคโนโลยีที่สำคัญในการขับเคลื่อนเศรษฐกิจใหม่ที่จะสร้างและเพิ่มศักยภาพในการแข่งขันของ ประเทศเพื่อยกระดับฐานรายได้ของประชาชนในภาพรวมและกระจายผลประโยชน์ไปสู่ภาคส่วนต่างๆ ได้อย่างเหมาะสม คนไทยได้รับการพัฒนา ให้เป็นคนดี คนเก่ง มีวินัย คำนึงถึงผลประโยชน์ส่วนรวม และมีศักยภาพในการคิดวิเคราะห์สามารถ “รู้รับ ปรับใช้” เทคโนโลยีใหม่ได้อย่างต่อเนื่อง สามารถเข้าถึงบริการพื้นฐาน ระบบสวัสดิการ และกระบวนการยุติธรรมได้อย่างเท่าเทียมกัน โดยไม่มีใครถูกทิ้ง ไว้ข้างหลัง

การพัฒนาประเทศในช่วงระยะเวลาของยุทธศาสตร์ชาติจะมุ่งเน้นการสร้างสมดุลระหว่าง การพัฒนา ความมั่นคง เศรษฐกิจ สังคม และสิ่งแวดล้อม โดยการมีส่วนร่วมของทุกภาคส่วนในรูปแบบ “**ประชารัฐ**” โดยประกอบด้วย ๖ ยุทธศาสตร์ได้แก่ ยุทธศาสตร์ชาติด้านความมั่นคง ยุทธศาสตร์ชาติด้านการสร้างความสามารถในการแข่งขัน ยุทธศาสตร์ชาติด้านการพัฒนาและเสริมสร้างศักยภาพทรัพยากรมนุษย์ ยุทธศาสตร์ชาติด้านการสร้างโอกาสและความเสมอภาคทางสังคม ยุทธศาสตร์ชาติด้านการสร้างการเติบโต บนคุณภาพชีวิตที่เป็นมิตรกับสิ่งแวดล้อม และยุทธศาสตร์ชาติด้านการปรับสมดุล และพัฒนาระบบบริหารจัดการภาครัฐ โดยแต่ละยุทธศาสตร์มีเป้าหมายและประเด็นการพัฒนาดังนี้

๑) **ยุทธศาสตร์ชาติด้านความมั่นคง** มีเป้าหมายการพัฒนาที่สำคัญ คือ ประเทศชาติมั่นคง ประชาชนมีความสุข เน้นการบริหารจัดการสถานะแวดล้อมของประเทศให้มีความมั่นคง ปลอดภัย เอกราช อธิปไตย และมีความสงบเรียบร้อยในทุกระดับ ตั้งแต่ระดับชาติสังคม ชุมชน มุ่งเน้นการพัฒนาค้น เครื่องมือ เทคโนโลยีและระบบฐานข้อมูลขนาดใหญ่ให้มีความพร้อมสามารถรับมือกับภัยคุกคาม และภัยพิบัติได้ทุกรูปแบบ และทุกระดับความรุนแรงควบคู่ไปกับการป้องกันและแก้ไขปัญหาด้านความมั่นคงที่มีอยู่ ในปัจจุบันและที่อาจจะเกิดขึ้นในอนาคตใช้กลไกการแก้ไขปัญหาแบบบูรณาการ ทั้งกับส่วนราชการ ภาคเอกชน ประชาสังคมและองค์กรที่ไม่ใช่รัฐ รวมถึงประเทศเพื่อนบ้าน และมิตรประเทศทั่วโลกบนพื้นฐานของหลักธรรมาภิบาล เพื่อเอื้ออำนวย



ประโยชน์ต่อการดำเนินการของยุทธศาสตร์ชาติด้านอื่นๆ ให้สามารถขับเคลื่อนไปได้ตามทิศทางและเป้าหมายที่กำหนด

**๒) ยุทธศาสตร์ชาติด้านการสร้างความสามารถในการแข่งขัน** มีเป้าหมายพัฒนา ที่มุ่งเน้นการยกระดับศักยภาพของประเทศในหลากหลายมิติบนพื้นฐานแนวคิด ๓ ประการ ได้แก่ (๑) “ต่อยอดอดีต” โดยมองกลับไปที่รากเหง้าทางเศรษฐกิจ อัตลักษณ์วัฒนธรรม ประเพณีวิถีชีวิต และจุดเด่นทางทรัพยากรธรรมชาติที่หลากหลายรวมทั้งความได้เปรียบเชิงเปรียบเทียบของประเทศในด้านอื่นๆ นำมาประยุกต์ผสมผสานกับเทคโนโลยีและนวัตกรรมเพื่อให้สอดคล้องกับบริบท เศรษฐกิจและสังคมโลกสมัยใหม่ (๒) “ปรับปัจจุบัน” เพื่อปูทางสู่อนาคต ผ่านการพัฒนาโครงสร้าง พื้นฐานของประเทศในมิติต่างๆ ทั้งโครงข่ายระบบคมนาคมขนส่งโครงสร้างพื้นฐานวิทยาศาสตร์เทคโนโลยีและดิจิทัล และการปรับสภาพแวดล้อมเอื้อต่อการพัฒนาอุตสาหกรรมและบริการอนาคต และ (๓) “สร้างคุณค่าใหม่ในอนาคต” ด้วยการเพิ่มศักยภาพของผู้ประกอบการ พัฒนาคนรุ่นใหม่ รวมถึงปรับรูปแบบธุรกิจเพื่อตอบสนองต่อความต้องการของตลาด ผสมผสานกับยุทธศาสตร์ที่รองรับอนาคต บนพื้นฐานของการต่อยอดอดีตและปรับปัจจุบัน พร้อมทั้งการส่งเสริมและสนับสนุนจากภาครัฐ ให้ประเทศไทยสามารถสร้างพื้นฐานรายได้และการจ้างงานใหม่ ขยายโอกาสทางการค้าและการลงทุนในเวทีโลก ควบคู่ไปกับการยกระดับรายได้และการกินดีอยู่ดีรวมถึงการเพิ่มขึ้นของคนชั้นกลาง และลดความเหลื่อมล้ำของคนในประเทศได้ในคราวเดียวกัน

**๓) ยุทธศาสตร์ชาติด้านการพัฒนาและเสริมสร้างศักยภาพทรัพยากรมนุษย์** มีเป้าหมายการพัฒนาที่สำคัญเพื่อพัฒนาคนในทุกมิติและในทุกช่วงวัยให้เป็นคนดีคนเก่งและมีคุณภาพโดยคนไทย มีความพร้อมทั้งกายใจ สติปัญญา มีพัฒนาการที่รอบด้านและมีสุขภาวะที่ดีในทุกช่วงวัย มีจิตสาธารณะ รับผิดชอบ ต่อสังคม และผู้อื่น มัธยัสถ์อดออม โอบอ้อมอารีมีวินัย รักษาศีลธรรม และเป็นพลเมืองดีของชาติ มีหลักคิดที่ถูกต้อง มีทักษะที่จำเป็นในศตวรรษที่ ๒๑ มีทักษะสื่อสารภาษาอังกฤษและภาษาที่สาม และอนุรักษ์ภาษาท้องถิ่น มีนิสัยรักการเรียนรู้และการพัฒนาตนเองอย่างต่อเนื่องตลอดชีวิต สู้การเป็นคนไทย มีทักษะสูงเป็นนวัตกรรม นักคิด ผู้ประกอบการ เกษตรกรยุคใหม่ และอื่นๆ โดยมีสัมมาชีพตามความถนัดของตนเอง

**๔) ยุทธศาสตร์ชาติด้านการสร้างโอกาสและความเสมอภาคทางสังคม** มีเป้าหมายการพัฒนาที่ให้ความสำคัญกับการดึงเอาพลังของภาคส่วนต่างๆ ทั้งภาคเอกชน ประชาสังคม ชุมชน ท้องถิ่น มาร่วมขับเคลื่อน โดยการสนับสนุนการรวมตัวของประชาชนในการร่วมคิด ร่วมทำ เพื่อส่วนรวมการกระจายอำนาจและความรับผิดชอบไปสู่กลไกบริหารราชการแผ่นดินในระดับท้องถิ่น การเสริมสร้างความเข้มแข็งของชุมชนในการจัดการตนเอง และการเตรียมความพร้อมของประชากรไทย ทั้งในมิติสุขภาพ เศรษฐกิจ สังคม และสภาพแวดล้อมให้เป็นประชากรที่มีคุณภาพสามารถพึ่งตนเอง และทำประโยชน์แก่ครอบครัว ชุมชน และสังคมให้นานที่สุด โดยรัฐให้หลักประกันการเข้าถึงบริการและสวัสดิการที่มีคุณภาพอย่างเป็นธรรมและทั่วถึง

**๕) ยุทธศาสตร์ชาติด้านการสร้างการเติบโตบนคุณภาพชีวิตที่เป็นมิตรกับสิ่งแวดล้อม** มีเป้าหมายการพัฒนาที่สำคัญเพื่อนำไปสู่การบรรลุเป้าหมายการพัฒนาที่ยั่งยืนในทุกมิติ ทั้งด้านสังคม เศรษฐกิจ สิ่งแวดล้อม ธรรมชาติ และความเป็นหุ้นส่วนความร่วมมือระหว่างกัน ทั้งภายในและภายนอกประเทศอย่างบูรณาการ ใช้พื้นที่เป็นตัวตั้งในการกำหนดกลยุทธ์และแผนงาน และการให้ทุกฝ่ายที่เกี่ยวข้องได้เข้ามามีส่วนร่วมในแบบทางตรงให้มากที่สุดเท่าที่จะเป็นไปได้โดยเป็น การดำเนินการบนพื้นฐานการเติบโตร่วมกัน ไม่ว่าจะผ่านทางเศรษฐกิจ สิ่งแวดล้อม และคุณภาพชีวิต โดยให้ความสำคัญกับการสร้างสมดุลทั้ง ๓ ด้าน อันจะนำไปสู่ความยั่งยืนเพื่อคนรุ่นต่อไปอย่างแท้จริง

**๖) ยุทธศาสตร์ชาติด้านการปรับดุลและพัฒนาระบบการบริหารจัดการภาครัฐ** มีเป้าหมายการพัฒนาที่สำคัญเพื่อปรับเปลี่ยนภาครัฐที่ยึดหลัก “ภาครัฐของประชาชนเพื่อประชาชน” โดยภาครัฐต้องมีขนาดที่เหมาะสมกับบทบาทภารกิจ แยกแยะบทบาท หน่วยงานของรัฐที่ทำหน้าที่ในการกำกับหรือในการในระบบเศรษฐกิจ

ที่มีการแข่งขัน มีสมรรถนะสูง ยึดหลักธรรมาภิบาล ปรับวัฒนธรรมการทำงานให้ มุ่งผลสัมฤทธิ์และผลประโยชน์ ส่วนรวม มีความทันสมัย และพร้อมที่จะปรับตัวให้ทันต่อการเปลี่ยนแปลงของโลกอยู่ตลอดเวลา โดยเฉพาะอย่างยิ่ง การนำนวัตกรรม เทคโนโลยีข้อมูลขนาดใหญ่ ระบบการทำงานที่เป็นการนำดิจิทัลเข้ามาประยุกต์ใช้อย่างคุ้มค่า และปฏิบัติงานเทียบได้กับมาตรฐานสากล รวมทั้งมีลักษณะเปิดกว้าง เชื่อมโยงถึงกันและเปิดโอกาสให้ ทุกภาคส่วนเข้ามามีส่วนร่วมเพื่อตอบสนองความต้องการของประชาชนได้อย่างสะดวก รวดเร็ว และโปร่งใส โดยทุกภาคส่วนในสังคมต้องร่วมกันปลูกฝังค่านิยมความซื่อสัตย์สุจริต ความมั่งคั่งและสร้างจิตสำนึกในการปฏิเสธไม่ยอมรับการทุจริตประพฤติมิชอบอย่างสิ้นเชิง นอกจากนี้ กฎหมายต้องมีความชัดเจน มีเพียงเท่าที่จำเป็น มีความทันสมัย มีความเป็นสากล มีประสิทธิภาพ และนำไปสู่การลด ความเหลื่อมล้ำและเอื้อต่อการพัฒนา โดยกระบวนการยุติธรรมมีการบริหารที่มีประสิทธิภาพ เป็นธรรม ไม่เลือกปฏิบัติและการอำนวยความสะดวกตามหลักนิติธรรม

## ๑.๒ แผนพัฒนาเศรษฐกิจและสังคมแห่งชาติ

### ๑.๒.๑ แผนพัฒนาเศรษฐกิจและสังคมแห่งชาติ ฉบับที่ ๑๓ (พ.ศ. ๒๕๖๖ – ๒๕๗๐)

ในการจัดทำแผนพัฒนาท้องถิ่น ต้องมีความเชื่อมโยงของยุทธศาสตร์ในภาพรวม (Strategy linkage) ความเชื่อมโยงในเชิงยุทธศาสตร์ที่เชื่อมต่อกันเพื่อให้เกิดภาพรวม (Overview) การเชื่อมโยงจากจุดหนึ่งไปจุดหนึ่งในเชิงยุทธศาสตร์ โดยสามารถนำเข้าสู่รอยต่อที่เข้าหากันได้อย่างกลมกลืนแม้ว่าจะเรียกชื่อที่แตกต่างกันก็ตาม แต่ก็สามารถเดินทางไปด้วยกันได้ ในเชิงยุทธศาสตร์เป็นการเชื่อมโยงความสัมพันธ์ระหว่างยุทธศาสตร์ระดับมหภาคกับยุทธศาสตร์ขององค์กรปกครองส่วนท้องถิ่น ได้แก่ (๑) ยุทธศาสตร์ชาติ ๒๐ ปี (๒) แผนพัฒนาเศรษฐกิจและสังคมแห่งชาติ (๓) การกำหนดเป้าหมายการพัฒนาที่ยั่งยืน (Sustainable Development Goals: SDGs) (๔) แผนพัฒนาจังหวัด/กลุ่มจังหวัด/ภาค (๕) ยุทธศาสตร์การพัฒนาขององค์กรปกครองส่วนท้องถิ่นในเขตจังหวัด และ (๖) ยุทธศาสตร์ขององค์กรปกครองส่วนท้องถิ่น การกำหนดและการวิเคราะห์ความเชื่อมโยงองค์กรรวมทั้งนำไปสู่การพัฒนาท้องถิ่นจากยุทธศาสตร์ทุกระดับ มีความสัมพันธ์หรือเชื่อมโยงกันอย่างไรเพื่อให้การพัฒนาท้องถิ่นสอดคล้องกับยุทธศาสตร์ระดับมหภาคและยุทธศาสตร์ขององค์กรปกครองส่วนท้องถิ่นประกอบด้วย (๑) วิสัยทัศน์ (๒) ยุทธศาสตร์ (๓) เป้าประสงค์ (๔) ตัวชี้วัด (๕) ค่าเป้าหมาย (๖) กลยุทธ์ และ (๗) จุดยืนทางยุทธศาสตร์ ซึ่งองค์การบริหารส่วนตำบลบ้านดุง ได้จัดทำแผนพัฒนาท้องถิ่น (พ.ศ. ๒๕๖๖ – ๒๕๗๐) ที่มีความเชื่อมโยงของยุทธศาสตร์ดังกล่าว และเชื่อมโยงกับแผนพัฒนาเศรษฐกิจและสังคมแห่งชาติ ฉบับที่ ๑๓ ด้วย โดยนำจุดหมายในแผนพัฒนาเศรษฐกิจและสังคมแห่งชาติ ฉบับที่ ๑๓ มาจัดทำรายละเอียดที่มีความสอดคล้องหรือเชื่อมโยงกับยุทธศาสตร์ชาติ ๒๐ ปี แผนพัฒนาจังหวัด/กลุ่มจังหวัด/ภาค ยุทธศาสตร์การพัฒนาขององค์กรปกครองส่วนท้องถิ่นในเขตจังหวัด และยุทธศาสตร์องค์กรปกครองส่วนท้องถิ่น ซึ่งมารายละเอียดดังนี้

แผนพัฒนาเศรษฐกิจและสังคมแห่งชาติ ฉบับที่ ๑๓ (พ.ศ. ๒๕๖๖ – ๒๕๗๐) มีสถานะเป็นแผนระดับที่ ๒ ซึ่งเป็นกลไกที่สำคัญในการแปลงยุทธศาสตร์ชาติไปสู่การปฏิบัติ และใช้เป็นกรอบสำหรับการจัดทำแผนระดับที่ ๓ เพื่อให้การดำเนินงานของภาคีการพัฒนาที่เกี่ยวข้องสามารถสนับสนุนการบรรลุเป้าหมายตามยุทธศาสตร์ชาติตามกรอบระยะเวลาที่คาดหวังไว้ได้โดยพระราชบัญญัติสภาพัฒนาการเศรษฐกิจและสังคมแห่งชาติ พ.ศ. ๒๕๖๑ บัญญัติให้แผนพัฒนาเศรษฐกิจและสังคมแห่งชาติ ฉบับที่ ๑๒ มีผลบังคับใช้ถึงวันที่ ๓๐ กันยายน ๒๕๖๕ ส่งผลให้กรอบระยะเวลา ๕ ปีของแผนพัฒนาเศรษฐกิจและสังคมแห่งชาติ ฉบับที่ ๑๓ เริ่มต้น ณ วันที่ ๑ ตุลาคม ๒๕๖๕ ครอบคลุมปีงบประมาณ พ.ศ. ๒๕๖๖ – ๒๕๗๐ ซึ่งเป็นระยะ ๕ ปีที่สองของยุทธศาสตร์ชาติ ทั้งนี้ การจัดทำ

แผนพัฒนาฯ ฉบับที่ ๑๓ อยู่บนความตั้งใจที่จะให้แผนมีจุดเน้นและเป้าหมายของการพัฒนาที่เป็นรูปธรรม สามารถบ่งบอกทิศทางของการพัฒนาที่ชัดเจนที่ประเทศควรมุ่งไปในระยะ ๕ ปี ถัดไป โดยเป็นผลที่เกิดจาก กระบวนการสังเคราะห์ข้อมูลอย่างรอบด้าน ทั้งสถานะของทุนในมิติต่างๆ บทเรียนของการพัฒนาที่ผ่านมาตลอด จนการเปลี่ยนแปลงของปัจจัยและเงื่อนไขที่จะมีอิทธิพลต่อองค์ประกอบต่างๆ ของประเทศ รวมถึงการสนับสนุนให้ ภาคีการพัฒนาทุกภาคส่วนเข้ามามีส่วนร่วมในการแลกเปลี่ยนความคิดเห็นอย่างกว้างขวางตั้งแต่ในขั้นตอนการ กำหนดกรอบทิศทางของแผนไปจนถึงการยกร่างแผนนอกจากนี้ การจัดทำแผนพัฒนาฯ ฉบับที่ ๑๓ ยังอยู่ใน ช่วงเวลาที่ทั่วโลกรวมถึงประเทศไทยต้องเผชิญกับข้อจำกัดหลากหลายประการที่เป็นผลสืบเนื่องจากสถานการณ์ การแพร่ระบาดของโควิด-๑๙ ซึ่งไม่เพียงแต่ก่อให้เกิดการเจ็บป่วยและเสียชีวิตของประชากร แต่ยังส่งผลให้เกิด เงื่อนไขทางเศรษฐกิจและการดำเนินชีวิตของประชาชนทุกกลุ่ม นอกจากนี้ ในระยะของแผนพัฒนาฯ ฉบับที่ ๑๓ ยังเป็นช่วงเวลาที่แนวโน้มของการพัฒนาของเทคโนโลยีอย่างก้าวกระโดด การเปลี่ยนแปลงสภาพภูมิอากาศที่มี ความรุนแรงเพิ่มขึ้นการเป็นสังคมสูงวัยของประเทศไทยและหลายประเทศทั่วโลก ตลอดจนการเปลี่ยนแปลงด้าน ภูมิรัฐศาสตร์ระหว่างประเทศ ดังนั้น การขับเคลื่อนการพัฒนาประเทศท่ามกลางกระแสแนวโน้มการเปลี่ยนแปลง ดังกล่าวจึงต้องให้ความสำคัญกับการเสริมสร้างความเข้มแข็งจากภายในให้สามารถเติบโตต่อไปได้อย่างมั่นคง ท่ามกลางความผันแปรที่เกิดขึ้นรอบด้าน และคำนึงถึงผลประโยชน์ของประเทศทั้งทางเศรษฐกิจ สังคมและ สิ่งแวดล้อมอย่างยั่งยืน

ในการกำหนดทิศทางของแผนพัฒนาฯ ฉบับที่ ๑๓ ให้ประเทศสามารถก้าวข้ามความท้าทายต่างๆ เพื่อให้ “ประเทศไทยมีความมั่นคง มั่งคั่ง ยั่งยืน เป็นประเทศพัฒนาแล้ว ด้วยการพัฒนาตามหลักปรัชญาของเศรษฐกิจ พอเพียง” ตามเจตนารมณ์ของยุทธศาสตร์ชาติ ได้อาศัยหลักการและแนวคิด ๔ ประการ ดังนี้

๑. หลักปรัชญาของเศรษฐกิจพอเพียง
๒. การสร้างความสามารถในการ
๓. เป้าหมายการพัฒนาอย่างยั่งยืนของสหประชาชาติ
๔. การพัฒนาเศรษฐกิจชีวภาพ เศรษฐกิจหมุนเวียน เศรษฐกิจสีเขียว

เพื่อถ่ายทอดเป้าหมายหลักไปสู่ภาพของการขับเคลื่อนที่ชัดเจนในลักษณะของวาระการพัฒนาระดับที่เอื้อให้ เกิดการทำงานร่วมกันของหลายหน่วยงานและหลายภาคส่วนในการผลักดันการพัฒนาเรื่องใดเรื่องหนึ่งให้เกิด ผลได้อย่างเป็นรูปธรรม แผนพัฒนาฯ ฉบับที่ ๑๓ จึงได้กำหนดจุดหมายการพัฒนา จำนวน ๑๓ หมุดหมาย ซึ่งเป็นการบ่งบอกถึงสิ่งที่ประเทศไทยปรารถนาจะ “เป็น” หรือมุ่งหวังจะ “มี” เพื่อสะท้อนประเด็นการพัฒนาที่มี ลำดับความสำคัญสูงต่อการพลิกโฉมประเทศไทยสู่ “สังคมก้าวหน้า เศรษฐกิจสร้างมูลค่าอย่างยั่งยืน” โดยหมุด หมายทั้ง ๑๓ ประการ แบ่งออกได้เป็น ๔ มิติ ดังนี้

#### ๑. มิติภาคการผลิตและบริการเป้าหมาย ประกอบไปด้วย

- หมุดหมายที่ ๑ ไทยเป็นประเทศชั้นนำด้านสินค้าเกษตรและเกษตรแปรรูปมูลค่าสูง
- หมุดหมายที่ ๒ ไทยเป็นจุดหมายของการท่องเที่ยวที่เน้นคุณภาพและความยั่งยืน
- หมุดหมายที่ ๓ ไทยเป็นฐานการผลิตยานยนต์ไฟฟ้าที่สำคัญของโลก
- หมุดหมายที่ ๔ ไทยเป็นศูนย์กลางทางการแพทย์และสุขภาพมูลค่าสูง

หมวดหมู่ที่ ๕ ไทยเป็นประตูการค้าการลงทุนและยุทธศาสตร์ทางโลจิสติกส์ที่สำคัญของภูมิภาค

หมวดหมู่ที่ ๖ ไทยเป็นศูนย์กลางอุตสาหกรรมอิเล็กทรอนิกส์อัจฉริยะและอุตสาหกรรมดิจิทัลของอาเซียน

**๒. มิติโอกาสและความเสมอภาคทางเศรษฐกิจและสังคม ประกอบไปด้วย**

หมวดหมู่ที่ ๗ ไทยมีวิสาหกิจขนาดกลางและขนาดย่อมที่เข้มแข็ง มีศักยภาพสูง และสามารถแข่งขันได้

หมวดหมู่ที่ ๘ ไทยมีพื้นที่และเมืองอัจฉริยะที่น่าอยู่ ปลอดภัย เด็ดขาดได้อย่างยั่งยืน

หมวดหมู่ที่ ๙ ไทยมีความยากจนข้ามรุ่นลดลง และมีความคุ้มครองทางสังคมที่เพียงพอเหมาะสม

**๓. มิติความยั่งยืนของทรัพยากรธรรมชาติและสิ่งแวดล้อม**

หมวดหมู่ที่ ๑๐ ไทยมีเศรษฐกิจหมุนเวียนและสังคมคาร์บอนต่ำ

หมวดหมู่ที่ ๑๑ ไทยสามารถลดความเสี่ยงและผลกระทบจากภัยธรรมชาติและการเปลี่ยนแปลงสภาพภูมิอากาศ

**๔. มิติปัจจัยผลักดันการพลิกโฉมประเทศ**

หมวดหมู่ที่ ๑๒ ไทยมีกำลังคนสมรรถนะสูง มุ่งเรียนรู้อย่างต่อเนื่อง ตอบโจทย์การพัฒนาแห่งอนาคต

หมวดหมู่ที่ ๑๓ ไทยมีภาครัฐที่ทันสมัย มีประสิทธิภาพ และตอบโจทย์ประชาชน

ความเชื่อมโยงระหว่างหมวดหมู่การพัฒนากับเป้าหมายหลักแสดงไว้ในแผนภาพที่ ๓.๑ โดยหมวดหมู่การพัฒนาที่กำหนดขึ้นเป็นประเด็นที่มีลักษณะเชิงบูรณาการที่ครอบคลุมการพัฒนาตั้งแต่ในระดับต้นน้ำจนถึงปลายน้ำ และสามารถนำไปสู่ผลพัฒนาทั้งในมิติเศรษฐกิจ สังคม ทรัพยากรธรรมชาติและสิ่งแวดล้อมไปพร้อมๆ กัน ทำให้หมวดหมู่แต่ละประการสามารถสนับสนุนเป้าหมายหลักได้มากกว่าหนึ่งข้อ นอกจากนี้การพัฒนาภายใต้แต่ละหมวดหมู่ไม่ได้แยกขาดจากกัน แต่มีการสนับสนุนหรือเอื้อประโยชน์ซึ่งกันและกัน

แผนภาพที่ ๓.๑ ความเชื่อมโยงระหว่างหมุดหมายการพัฒนากับเป้าหมายหลัก



### ๑.๓ แผนพัฒนาภาค/แผนพัฒนากลุ่มจังหวัด/แผนพัฒนาจังหวัด

#### ๑.๓.๑ แผนพัฒนากลุ่มจังหวัดภาคตะวันออกเฉียงเหนือตอนบน ๑

กลุ่มจังหวัดภาคตะวันออกเฉียงเหนือตอนบน ๑ ประกอบด้วย ๕ จังหวัด ได้แก่ อุดรธานี เลย หนองคาย หนองบัวลำภู และบึงกาฬ ตั้งอยู่ตอนบนของภาคตะวันออกเฉียงเหนือ มีชัยภูมิที่โดดเด่น ในการเป็นจังหวัดที่เชื่อมต่อ “ประตูการค้า การลงทุนในภูมิภาคกลุ่มแม่น้ำโขง” ไปยังประเทศเพื่อนบ้าน โดยสามารถเดินทางจากจังหวัดเลย หนองคาย และบึงกาฬ ข้ามไปยังฝั่งประเทศลาวได้ และจากจุดกำหนด การก่อสร้างสะพานข้ามแม่น้ำโขง แห่งที่ ๑ สะพานมิตรภาพไทย – ลาว จังหวัดหนองคาย และแห่งที่ ๕ จังหวัดบึงกาฬ สามารถใช้ประโยชน์จากเส้นทางหมายเลข ๘ เข้าสู่ประเทศเวียดนามตอนเหนือและเขตปกครองพิเศษ กวางซีจ้วงของประเทศจีนตอนใต้ มีเอกลักษณ์ในด้านการท่องเที่ยวเฉพาะตัวที่ไม่เหมือนที่ใด โดยมุ่งเน้นการท่องเที่ยวในพื้นที่และตำแหน่งที่มีภูมิประเทศเป็นธรรมชาติและเชิงอัตลักษณ์ในเรื่องของอารยธรรมและประวัติศาสตร์ อาทิ อารยธรรมล้านช้างที่มีความเจริญรุ่งเรืองทั้งการเมืองการปกครอง ด้านศิลปวัฒนธรรม ตลอดจนพระพุทธศาสนา และมีพัฒนาการเคียงคู่มาร่วมกันอารยธรรมอื่นๆ ไกล่เคียง ทั้งล้านนา สยาม พม่า และเขมร เป็นต้น มีแหล่งท่องเที่ยวทางประวัติศาสตร์ที่มีชื่อเสียงระดับโลก เช่น แหล่งโบราณคดีบ้านเชียง อำเภอหนองหาน จังหวัดอุดรธานี เป็นแหล่งโบราณคดีสำคัญ และมีคุณค่าทางประวัติศาสตร์ ซึ่งมีอายุ ในสมัยก่อนประวัติศาสตร์ย้อนหลังไปกว่า ๕,๐๐๐ ปี พิพิธภัณฑสถานแห่งชาติโบราณ ๑๕๐ ล้านปี และซากฟอสซิลไดโนเสาร์ ตั้งอยู่บ้านห้วยเตือ ตำบลโนนทัน อำเภอเมือง จังหวัดหนองบัวลำภู เป็นต้น กลุ่มจังหวัดภาคตะวันออกเฉียงเหนือตอนบน ๑ นั้น มีจังหวัดอุดรธานีเป็นศูนย์กลางที่เชื่อมต่อไปยังจังหวัดทั้ง ๔ ในกลุ่มจังหวัดการเดินทางไปยังกลุ่มจังหวัดภาคตะวันออกเฉียงเหนือตอนบน ๑ สามารถเดินทางได้สะดวกสบายทั้งทางรถยนต์ที่มีถนนที่เชื่อมต่อกัน ได้ทุกจังหวัดภายในกลุ่มจังหวัด รถไฟที่มีขบวน\_รถมาจากกรุงเทพมหานครไปยังอุดรธานี และหนองคาย มีสนามบินนานาชาติอุดรธานี ที่ผู้โดยสารที่จะเดินทางจากจังหวัดหนองคาย หนองบัวลำภู และบึงกาฬ สามารถเดินทางจากจังหวัดของตนเอง มาขึ้นเครื่องบินที่ท่าอากาศยานนานาชาติอุดรธานีได้ และมีสนามบินจังหวัดเลย ที่สามารถรองรับนักท่องเที่ยวที่เดินทางมาท่องเที่ยวจังหวัดเลย ซึ่งเป็น ๑ ใน ๑๒ “เมืองต้องห้ามพลาต” นอกจากนี้ จังหวัดบึงกาฬ ซึ่งเป็นจังหวัดน้องใหม่เป็นจังหวัดที่มีศักยภาพในด้านการท่องเที่ยวสูง มีแหล่งท่องเที่ยวทางธรรมชาติที่สวยงาม อาทิ น้ำตกชะแนน น้ำตกเจ็ดสี น้ำตกถ้ำพระ ภูทอก และยังมีสถานที่แห่งใหม่ หินสามวาฬ ภูลังกา (ถ้ำนาคา) เป็นต้น และจังหวัดหนองคาย ซึ่งถือว่าเป็นมนต์เสน่ห์แห่งเมืองลุ่มแม่น้ำโขง ที่ไม่ว่านักท่องเที่ยวหรือผู้มาเยือนจะต้องกลับมาที่จังหวัดนี้อยู่เสมอ และในปัจจุบันได้มีการพัฒนาแหล่งท่องเที่ยวที่สำคัญๆ ที่สามารถดึงดูดความสนใจนักท่องเที่ยวได้จำนวนมาก อาทิ ผาตากเสื้อ อำเภอสังคม จังหวัดหนองคาย มีการพัฒนาแหล่งท่องเที่ยวในอิมของทัศนียภาพและการผจญภัยที่สวยงามมีการสร้างสกายวอล์คที่ยื่นจากหน้าผาทำให้สามารถมองเห็นทิวทัศน์ทั้งดงามชายฝั่งแม่น้ำโขงได้และสกายวอร์คแห่งใหม่ที่ภูคกงิ้ว (ภูพระ) อำเภอเซียงคาน จังหวัดเลย ซึ่งกำลังเป็นสถานที่ท่องเที่ยวที่ผู้คนนิยมสำหรับนักเดินทางที่เข้ามา ในกลุ่มจังหวัดภาคตะวันออกเฉียงเหนือตอนบน ๑ การจัดทำแผนพัฒนากลุ่มจังหวัดภาคตะวันออกเฉียงเหนือตอนบน ๑ รอบใหม่ (พ.ศ. ๒๕๖๖ - ๒๕๗๐) มีเป้าหมายสำคัญที่จะพัฒนาขีดความสามารถในการแข่งขันทั้งในด้านเศรษฐกิจและสังคม การค้า การลงทุน การค้าชายแดน การท่องเที่ยว และการเกษตรและอุตสาหกรรมเกษตร เพื่อให้ครอบคลุมการพัฒนาในทุกๆ ด้านมีศักยภาพในการแข่งขันและรองรับการค้า การลงทุนกับกลุ่มประเทศภูมิภาคกลุ่มแม่น้ำโขงและต่างประเทศได้มีการเชื่อมโยงการพัฒนาในแต่ละด้านที่สามารถสร้างรายได้และยกระดับคุณภาพชีวิตของประชาชนให้ดีขึ้น

การท่องเที่ยวของกลุ่มจังหวัดจะสามารถสร้างรายได้ให้กับผู้ประกอบการ นักลงทุน และประชาชนในพื้นที่ โดยมีผลิตภัณฑ์การเกษตร และอุตสาหกรรมการเกษตร รองรับบนเส้นทาง การท่องเที่ยว นั้นจะต้องส่งเสริมให้ประชาชนในพื้นที่ และกลุ่มเกษตรกรสามารถสร้างรายได้จากการขายสินค้าทางการเกษตร OTOP และสินค้าแปรรูปต่างๆ ได้ ถนนที่เชื่อมโยงสู่กลุ่มจังหวัดนั้น จะต้องเป็นถนนที่มีความปลอดภัยสามารถเดินทางท่องเที่ยว และขนส่งสินค้าได้อย่างสะดวกสบายดี สร้างความเชื่อมั่นให้กับนักลงทุนว่าถ้าได้ตัดสินใจ มาลงทุนภาคอุตสาหกรรมและอุตสาหกรรม การเกษตรในกลุ่มจังหวัดภาคตะวันออกเฉียงเหนือตอนบน ๑ แล้วจะต้องเป็นฐานการผลิตที่มีศักยภาพได้แรงงานมีการพัฒนาความรู้ และทักษะที่จำเป็นต่อการผลิตสามารถตอบสนองความต้องการของผู้ประกอบการได้ การท่องเที่ยวจะต้องมีเอกลักษณ์และอัตลักษณ์มีการพัฒนาแหล่งท่องเที่ยวให้สวยงาม มีความสะอาด และมีการดูแลสุขภาพ ทรัพยากรธรรมชาติให้มีความอุดมสมบูรณ์ และมีการใช้นวัตกรรมในการพัฒนาทุกๆ ด้านเน้นการใช้วิทยาศาสตร์และเทคโนโลยีที่ทันสมัยมาประยุกต์เพื่อเพิ่มขีดความสามารถในการพัฒนา กลุ่มจังหวัดภาคตะวันออกเฉียงเหนือตอนบน ๑ ให้เป็นกลุ่มจังหวัดที่มีความเข้มแข็งและยั่งยืนต่อไป

### แนวคิดและหลักการ

**กรอบแนวคิด** การจัดทำแผนพัฒนากลุ่มจังหวัดภาคตะวันออกเฉียงเหนือตอนบน ๑ นั้น ได้ยึดแนวคิด ยุทธศาสตร์ชาติระยะ ๒๐ ปี แผนแม่บท แผนปฏิรูปประเทศ ร่างแผนพัฒนาเศรษฐกิจและสังคมแห่งชาติ ฉบับที่ ๑๓ นโยบายรัฐบาล รวมทั้งแผนรายสาขา/เฉพาะด้านต่างๆ ที่ผ่านความเห็นชอบจากคณะรัฐมนตรีแล้ว และข้อสั่งการของคณะรัฐมนตรี ในการพัฒนาตามร่างแผนพัฒนาเศรษฐกิจและสังคมแห่งชาติ ฉบับที่ ๑๓ ซึ่งมีบริบทของการพัฒนาในด้านต่างๆ ที่ต้องแข่งขันและอาจก่อให้เกิดความเสี่ยงทั้งจากภายใน และภายนอกประเทศ อาทิ กระแส การเปิดเศรษฐกิจเสรี ความท้าทายของเทคโนโลยีใหม่ๆ การเข้าสู่สังคม ของผู้สูงอายุ การเกิดภัยธรรมชาติที่รุนแรง ภัยแล้ง ประกอบกับสภาพการณ์ด้านต่างๆ ทั้งเศรษฐกิจ สังคม ทรัพยากรธรรมชาติและสิ่งแวดล้อม ปัญหา ผลิตภาพการผลิตคุณภาพการศึกษา ความเหลื่อมล้ำทางสังคม เป็นต้น โดยนำหลักการของแผนพัฒนาเศรษฐกิจและสังคมแห่งชาติ ฉบับที่ ๑๒ มาเป็นกรอบแนวคิดในการจัดทำแผนพัฒนากลุ่มจังหวัด นอกจากนี้ ยังได้นำ ยุทธศาสตร์เศรษฐกิจภาคตะวันออกเฉียงเหนือมาเป็นกรอบแนวคิดในการจัดทำแผนพัฒนากลุ่มจังหวัดภาคตะวันออกเฉียงเหนือตอนบน ๑ ทั้งนี้ เพื่อให้สอดคล้องกับการพัฒนา ในระดับภาค และระดับประเทศอีกด้วย มุ่งเน้นในเรื่อง

- (๑) การน้อมนำและประยุกต์ใช้หลักปรัชญาของเศรษฐกิจพอเพียง
- (๒) คนเป็นศูนย์กลางของการพัฒนาอย่างมีส่วนร่วม
- (๓) การสนับสนุนและส่งเสริมแนวคิดการปฏิรูปประเทศ
- (๔) การพัฒนาสู่ความมั่นคง มั่งคั่ง ยั่งยืน สังคมน่าอยู่ร่วมกันอย่างมีความสุข

### แนวทางการพัฒนาภาค

- (๑) พัฒนาภาคเกษตรไปสู่เกษตรสมัยใหม่เพื่อต่อยอดไปสู่เศรษฐกิจชีวภาพ
- (๒) บริหารจัดการน้ำให้เพียงพอเพื่อรองรับการพัฒนา
- (๓) พัฒนาผลิตภัณฑ์พื้นถิ่นไปสู่มาตรฐานสากลเพื่อสร้างเศรษฐกิจในชุมชน
- (๔) พัฒนาเมือง เขตเศรษฐกิจพิเศษและเมืองชายแดน รวมทั้งพื้นที่ระเบียงเศรษฐกิจภาค

ตะวันออกเฉียงเหนือ (NeEC-Bioeconomy) ให้เป็นพื้นที่เศรษฐกิจหลักของภาค

(๕) พัฒนาแหล่งท่องเที่ยวสำคัญและแหล่งท่องเที่ยวชุมชนให้ได้มาตรฐาน

(๖) ยกกระดับคุณภาพชีวิตให้ได้มาตรฐานและแก้ปัญหาความยากจนให้กับผู้มีรายได้น้อย เพื่อลดความเหลื่อมล้ำทางสังคม

**หลักการ** การจัดทำแผนพัฒนาในกลุ่มจังหวัดภาคตะวันออกเฉียงเหนือตอนบน ๑ นั้น เป็นการจัดทำแผนที่สามารถพัฒนาขีดความสามารถในการแข่งขันทั้งในด้านเศรษฐกิจและสังคม การค้าและการลงทุน การท่องเที่ยว และการเกษตรและอุตสาหกรรมเกษตร โดยเป็นการพัฒนาที่สอดคล้องกับศักยภาพและพื้นที่ของกลุ่มจังหวัด เพื่อสร้างความเข้มแข็งและการเจริญเติบโตอย่างมั่นคง มั่งคั่ง และยั่งยืน พัฒนาระบบโครงสร้างพื้นฐาน และต่อยอดสู่การพัฒนาที่เพิ่มขีดความสามารถในการแข่งขัน ตลอดจนนำนวัตกรรม เทคโนโลยี ๔.๐ และ ICT เข้ามาใช้ในการพัฒนา มีการบริหารจัดการทรัพยากรธรรมชาติและสิ่งแวดล้อมที่สร้างความสมดุลระหว่างคนกับธรรมชาติ เน้นการพัฒนาศักยภาพของประชาชน กำลังแรงงาน เกษตรกร และผู้ประกอบการให้สามารถแข่งขันกับตลาดเศรษฐกิจทั้งประเทศอนุภูมิภาคแม่น้ำโขงและต่างประเทศ ส่งเสริมแปรรูปผลผลิตทางการเกษตรให้สามารถเข้าสู่ตลาดการบริโภค และสามารถนำไปใช้เป็นพลังงานทดแทนในภาคอุตสาหกรรมและครัวเรือนได้

## ๑. เป้าหมายการพัฒนาในกลุ่มจังหวัดภาคตะวันออกเฉียงเหนือตอนบน ๑

**“เกษตรอุตสาหกรรมชั้นนำ ศูนย์กลางการค้าและโลจิสติกส์ การท่องเที่ยวมาตรฐานสากล เมืองน่าอยู่อย่างยั่งยืน”**

### ความหมาย

**เกษตรอุตสาหกรรมชั้นนำ** กลุ่มจังหวัดภาคตะวันออกเฉียงเหนือตอนบน ๑ มีการเกษตรชั้นนำ(การเพาะปลูกพืชต่าง ๆ รวมทั้งการเลี้ยงสัตว์และการประมง)

เกษตรกรในกลุ่มจังหวัดมีอาชีพ มีรายได้ ผลผลิตจากการเกษตรชั้นนำเพื่อการแปรรูปสร้างมูลค่าเพิ่มในพื้นที่ตามความต้องการของตลาด ด้วยเทคโนโลยี นวัตกรรมชั้นนำ

**ศูนย์กลางการค้าและโลจิสติกส์** กลุ่มจังหวัดภาคตะวันออกเฉียงเหนือตอนบน ๑ มีการค้า การลงทุน การค้าชายแดน และการบริการ เช่น ค่าปลีก ค่าส่ง การส่งออก การธนาคาร การประกันภัย ฯลฯ รวมถึง สาขาที่เกี่ยวข้อง ได้แก่ โลจิสติกส์ เป็นต้น ที่จะขยายสู่การค้าสากลกับนานาอารยประเทศ การขนส่ง ที่มีประสิทธิภาพ (Transport Efficiency) เพิ่มประสิทธิภาพการขนส่งและโลจิสติกส์ โดยพัฒนาโครงสร้างพื้นฐานคมนาคมขนส่งให้เชื่อมโยงฐานการผลิต แหล่งเกษตรกรรมและอุตสาหกรรม ประตูกค้าและสถานที่ท่องเที่ยวที่สำคัญ เชื่อมต่อระหว่างรูปแบบการขนส่งต่างๆ และเชื่อมโยงระหว่างเมืองหลักในภูมิภาค

**การท่องเที่ยวมาตรฐานสากล** กลุ่มจังหวัดภาคตะวันออกเฉียงเหนือตอนบน ๑ มีอุตสาหกรรมการท่องเที่ยวมาตรฐานสากล สนองความต้องการของตลาดท่องเที่ยว เชื่อมโยงกับแหล่งท่องเที่ยวชั้นนำในระดับประเทศ และระดับโลก

**เมืองน่าอยู่อย่างยั่งยืน** กระบวนการพัฒนาเมืองเพื่อให้ประชาชนมีคุณภาพชีวิตที่ดีมีความสุข ได้รับโอกาสที่เท่าเทียมมีความสามารถในการแข่งขันทั้งในด้านสังคม เศรษฐกิจ อันจะก่อให้เกิด ความเป็นเอกภาพของเมืองและชุมชน และมีการบริหารราชการอย่าง โปร่งใส ยุติธรรม โดยให้ประชาชนมีส่วนร่วมในกระบวนการพัฒนาทุกขั้นตอน



- (๑) เป็นเมืองที่มีสิ่งแวดล้อมทางกายภาพและที่อยู่อาศัยที่สะอาดและปลอดภัย
- (๒) มีระบบนิเวศอยู่ในภาวะสมดุลภาพและยั่งยืน
- (๓) มีชุมชนเข้มแข็งช่วยเหลือเกื้อกูลไม่เอาัดเอาเปรียบ
- (๔) ประชาชนมีส่วนร่วมในการกำหนด ควบคุม ตัดสินใจ เกี่ยวกับเรื่องที่มีผลกระทบต่อสุขภาพ
- (๕) ประชาชนได้รับการตอบสนองต่อความจำเป็นพื้นฐานของชีวิต

### **กรอบการดำเนินงานการพัฒนา กลุ่มจังหวัด**

โดยให้มีความสอดคล้องกับหลักการบริหารงานเชิงพื้นที่แบบบูรณาการไปจนถึงยุทธศาสตร์ชาติ สามารถบริหารงาน แก้ปัญหา และพัฒนาได้อย่างมีประสิทธิภาพ ตอบสนองความต้องการของประชาชน ให้ได้รับประโยชน์สูงสุด กรอบการดำเนินงานการพัฒนา กลุ่มจังหวัดภาคตะวันออกเฉียงเหนือตอนบน ๑ ระยะ ๕ ปี (พ.ศ.๒๕๖๖ - ๒๕๗๐) อยู่ภายใต้นโยบาย หลักเกณฑ์ และวิธีการจัดทำแผนพัฒนา กลุ่มจังหวัด ที่คณะกรรมการบูรณาการนโยบายพัฒนาภาค (ก.บ.ภ.) คณะกรรมการนโยบายการบริหารงานจังหวัด และกลุ่มจังหวัดแบบบูรณาการ (ก.น.จ.) คณะกรรมการบริหารงานกลุ่มจังหวัดแบบบูรณาการ (ก.บ.ก.) และคณะกรรมการบริหารงานจังหวัดแบบบูรณาการ (ก.บ.จ.) กำหนดไว้ เป็นเครื่องมือในการกำหนดเป้าหมายและความต้องการด้านพัฒนาพื้นที่ของภาคที่ต้องมีความเชื่อมโยงกันในระดับภูมิภาคและ/หรือระหว่างประเทศ โดยผ่านช่องทางการดำเนินงานของกลุ่มจังหวัดฯ เพื่อขับเคลื่อนและเชื่อมโยงให้เป็นไปตามเป้าหมายการพัฒนา กลุ่มจังหวัดภาคตะวันออกเฉียงเหนือตอนบน ๑ ระยะ ๕ ปี (พ.ศ.๒๕๖๖ - ๒๕๗๐) ร่วมกันระหว่างภาครัฐราชการ ภาคเอกชน ภาคประชาสังคม ประชาชน สถาบันการศึกษา ส่งเสริม สนับสนุน กระตุ้นให้เกิดการดำเนินงานพัฒนาในพื้นที่ โดยได้กำหนดตำแหน่งการพัฒนา “ศูนย์กลางการท่องเที่ยวอารยธรรมลุ่มน้ำโขง” ประกอบไปด้วย

๑. ศูนย์กลางการท่องเที่ยวเชิงธรรมชาติและวัฒนธรรมของอนุภูมิภาคลุ่มแม่น้ำโขง
๒. การพัฒนาเศรษฐกิจ การค้า และการลงทุน เชื่อมโยงกับประเทศเพื่อนบ้าน
๓. ผลิตภัณฑ์และสินค้าทางการเกษตรมูลค่าสูงและได้มาตรฐาน

### **เป้าประสงค์การพัฒนา**

๑. เศรษฐกิจของกลุ่มจังหวัดมีการเติบโตอย่างต่อเนื่องและยั่งยืน
๒. ยกระดับขีดความสามารถในการแข่งขันทางการผลิต การค้า การลงทุน การค้าชายแดน และการท่องเที่ยว โดยใช้ภูมิปัญญาท้องถิ่น เทคโนโลยีและนวัตกรรม
๓. รักษาสมดุลทรัพยากรธรรมชาติ และสิ่งแวดล้อม เพื่อการพัฒนาอย่างยั่งยืน
๔. ยกระดับการพัฒนาคุณภาพชีวิต

### **๒. ตัวชี้วัดความสำเร็จตามเป้าหมายการพัฒนา กลุ่มจังหวัดภาคตะวันออกเฉียงเหนือตอนบน ๑**

- (๑) อัตราการขยายตัวมูลค่าผลิตภัณฑ์มวลรวมกลุ่มจังหวัดสบายดี เพิ่มขึ้นร้อยละ ๕
- (๒) ร้อยละที่เพิ่มขึ้นของมูลค่าการค้าชายแดนของกลุ่มสบายดี เพิ่มขึ้นร้อยละ ๕
- (๓) รายได้จากการท่องเที่ยวเพิ่มขึ้นร้อยละ ๕
- (๔) สัดส่วนคนจนในพื้นที่กลุ่มจังหวัดสบายดี ลดลงร้อยละ ๕
- (๕) สัดส่วนปริมาณขยะที่กำจัดถูกต้องต่อปริมาณขยะที่เกิดขึ้นร้อยละ ๓

### ๓. ประเด็นการพัฒนากลุ่มจังหวัดภาคตะวันออกเฉียงเหนือตอนบน ๑ ระยะ ๕ ปี (พ.ศ.๒๕๖๖ - ๒๕๗๐)

- ประเด็นการพัฒนาที่ ๑ เพิ่มขีดความสามารถในการแข่งขันด้านการค้า การลงทุน และการค้าชายแดน
- ประเด็นการพัฒนาที่ ๒ พัฒนาและส่งเสริมการท่องเที่ยวในกลุ่มจังหวัดสบายดีให้ได้มาตรฐานสากล
- ประเด็นการพัฒนาที่ ๓ พัฒนาและยกระดับสินค้าเกษตรปลอดภัยสู่เกษตรอินทรีย์อย่างเป็นระบบ
- ประเด็นการพัฒนาที่ ๔ พัฒนาทุนมนุษย์และยกระดับคุณภาพชีวิตในทุกช่วงวัยอย่างเท่าเทียม
- ประเด็นการพัฒนาที่ ๕ การรักษาสมดุลทรัพยากรธรรมชาติและสิ่งแวดล้อม เพื่อการพัฒนาอย่างยั่งยืน

#### ข้อ ๑.๓.๒ แผนพัฒนาจังหวัดอุดรธานี (พ.ศ.๒๕๖๖-๒๕๗๐)

จังหวัดอุดรธานีได้มีการจัดทำแผนพัฒนาจังหวัด ๕ ปี (พ.ศ. ๒๕๖๖-๒๕๗๐) โดยมีการจัดประชุมเชิงปฏิบัติการเพื่อจัดทำแผนพัฒนาจังหวัด ๕ ปี (พ.ศ. ๒๕๖๖-๒๕๗๐) ของจังหวัดอุดรธานี เพื่อระดมความคิดเห็นจากทุกภาคส่วน โดยมีกลุ่มเป้าหมาย ประกอบด้วย หัวหน้าส่วนราชการ/หน่วยงานรัฐวิสาหกิจ นายอำเภอผู้แทนองค์กรภาคเอกชน ผู้แทนภาคประชาสังคม ผู้แทนองค์กรปกครองส่วนท้องถิ่นในพื้นที่ และแต่งตั้งแต่งตั้งคณะอนุกรรมการ และคณะทำงานรับผิดชอบการดำเนินงานตามยุทธศาสตร์การพัฒนาจังหวัดอุดรธานีจัดทำแผนพัฒนาจังหวัดอุดรธานี ๕ ปี (พ.ศ. ๒๕๖๖ - ๒๕๗๐) และแผนปฏิบัติการประจำปีงบประมาณ พ.ศ. ๒๕๖๖ โดยมีการทบทวนข้อมูลการพัฒนาจังหวัดและจัดทำข้อมูลสภาพปัญหาพื้นที่เป้าหมายและศักยภาพการพัฒนาของจังหวัด และกำหนดวิสัยทัศน์ ประเด็นยุทธศาสตร์ กลยุทธ์ กรอบนโยบาย แนวทางการพัฒนา ตลอดจนแผนงาน/โครงการและ งบประมาณการพัฒนาจังหวัดในแต่ละยุทธศาสตร์ ตลอดจนวิเคราะห์สภาพแวดล้อมทั้งภายนอกและภายในจังหวัด ซึ่งประกอบด้วยข้อมูลด้านเศรษฐกิจ ข้อมูลด้านสังคมการท่องเที่ยว การค้าการลงทุนด้านทรัพยากรธรรมชาติและสิ่งแวดล้อม และด้านความมั่นคง รวมทั้งสิ้นกรอง ตรวจสอบ และบูรณาการแผนงาน/โครงการและงบประมาณของส่วนราชการ/หน่วยงาน องค์กรปกครองส่วนท้องถิ่น และองค์กรภาคเอกชนในพื้นที่ เพื่อลดความซ้ำซ้อนของแผนงาน/โครงการและ งบประมาณ เพื่อให้เกิดประสิทธิภาพในการพัฒนาเป็นรูปธรรม สามารถตอบสนองความต้องการของประชาชนในพื้นที่

เพื่อให้แผนพัฒนาจังหวัดอุดรธานีมีความสมบูรณ์ สามารถนำไปปฏิบัติให้เกิดผลสัมฤทธิ์ผลเป็นรูปธรรมมากยิ่งขึ้น รวมทั้งสามารถแก้ไขปัญหาความต้องการและปัญหาความเดือดร้อนของประชาชนในพื้นที่ได้อย่างแท้จริงจังหวัดอุดรธานีจึงได้มีการนำเอาแผนพัฒนาเศรษฐกิจและสังคมแห่งชาติ ฉบับที่ ๑๒ แผนบริหารราชการแผ่นดินนโยบายรัฐบาล และยุทธศาสตร์ชาติ ๒๐ ปี มาประกอบการพิจารณาจัดทำแผนพัฒนาจังหวัด ๕ ปี (พ.ศ. ๒๕๖๖-๒๕๗๐) ของจังหวัดอุดรธานีนอกจากนั้นยังได้นำร่างแผนพัฒนาจังหวัดที่ผ่านการประชุมปรึกษาหารือและประชาคมระดับจังหวัด เข้าร่วมประชุมกับคณะกรรมการบริหารจังหวัดแบบบูรณาการ (ก.บ.จ.) เพื่อรับฟังข้อคิดเห็นเกี่ยวกับแผนพัฒนาจังหวัด ๕ ปี พ.ศ. ๒๕๖๖-๒๕๗๐ ของจังหวัดอุดรธานีและจัดทำให้เป็นแผนพัฒนาจังหวัดที่สมบูรณ์ยิ่งขึ้น รวมทั้งในการการกำหนดทิศทางพัฒนาจังหวัดอุดรธานี ปี ๒๕๖๖-๒๕๗๐ โดยการจัดทำแผนพัฒนาจังหวัดจำเป็นต้องเริ่มจากการวิเคราะห์ข้อมูลสถานการณ์การพัฒนาจังหวัดที่ครบถ้วนรอบด้านครอบคลุมมิติเศรษฐกิจสังคมสิ่งแวดล้อมและสุขภาพ

**เป้าหมายการพัฒนาจังหวัดอุดรธานี :** "เมืองอัจฉริยะ ศูนย์กลางการค้าการลงทุนการท่องเที่ยวและไมซ์ในอนุภูมิภาคกลุ่มน้ำโขง"

พันธกิจ

- ๑) พัฒนาโครงสร้างพื้นฐาน สิ่งอำนวยความสะดวก และการยกระดับมาตรฐานแรงงาน สถานประกอบการและเทคโนโลยี เพื่อเพิ่มขีดความสามารถในการแข่งขัน
- ๒) พัฒนาการผลิตและการตลาด เกษตรปลอดภัย เกษตรอินทรีย์ เกษตรมูลค่าสูง เกษตรอุตสาหกรรม และส่งเสริมเกษตรอัจฉริยะ เพื่อเพิ่มขีดความสามารถในการแข่งขันและความมั่นคงของเศรษฐกิจฐานราก
- ๓) พัฒนาทุนมนุษย์ ด้านการศึกษา สาธารณสุข และพลังทางสังคม เพื่อพัฒนาศักยภาพคนตลอดช่วงชีวิต และลดความเหลื่อมล้ำ โดยใช้หลักปรัชญาของเศรษฐกิจพอเพียง
- ๔) พัฒนาอุตสาหกรรมไมซ์ การกีฬา และการท่องเที่ยวเชิงสร้างสรรค์และวัฒนธรรม การท่องเที่ยวเชิงธุรกิจและการท่องเที่ยวเชิงสุขภาพ โดยใช้ศักยภาพและอัตลักษณ์ของจังหวัด เพื่อเป็นเมืองศูนย์กลางไมซ์ กีฬา และการท่องเที่ยวของอนุภูมิภาคกลุ่มแม่น้ำโขง
- ๕) อนุรักษ์และฟื้นฟูทรัพยากรธรรมชาติและสิ่งแวดล้อม การบริหารจัดการน้ำ การจัดการขยะเพื่อการใช้ประโยชน์อย่างคุ้มค่าและการเติบโตอย่างยั่งยืน
- ๖) เสริมสร้างการมีส่วนร่วม เครือข่ายทางสังคม และหลักประกันทางสังคม เพื่อให้เกิดความเสมอภาค ความยุติธรรม ความมั่นคงปลอดภัยในชีวิตและทรัพย์สินของประชาชน
- ๗) เพิ่มประสิทธิภาพการบริหารจัดการจังหวัดให้มีเอกภาพด้วยการบูรณาการการทำงานกับทุกภาคส่วน ตามแนวทางจังหวัดอัจฉริยะ เพื่อการบริการประชาชนและเพิ่มประสิทธิภาพภาครัฐ

#### **ตัวชี้วัดความสำเร็จตามเป้าหมายการพัฒนาจังหวัด**

จากวิสัยทัศน์การพัฒนาจังหวัดอุดรธานี ที่มุ่งเน้นการเป็น "เมืองอัจฉริยะ ศูนย์กลางการค้าการลงทุนการท่องเที่ยวและไมซ์ในอนุภูมิภาคกลุ่มน้ำโขง" และการวิเคราะห์ข้อมูลสถานการณ์การพัฒนาในด้านต่างๆ จังหวัดอุดรธานี จึงกำหนดตัวชี้วัดเป้าหมายการพัฒนา คือ ตัวชี้วัดเป้าหมายการพัฒนา : ผลิตภัณฑ์มวลรวมจังหวัด (Gross Provincial Product : GPP) เพิ่มขึ้นร้อยละ ๕

#### **ประเด็นการพัฒนาของจังหวัด**

๑. การพัฒนาศักยภาพการค้าการลงทุนและระบบโลจิสติกส์ เพื่อเพิ่มขีดความสามารถในการแข่งขันในอนุภูมิภาคกลุ่มน้ำโขง
๒. การส่งเสริมและยกระดับการผลิตและการตลาดสินค้าเกษตรเพื่อเพิ่มขีดความสามารถทางการแข่งขันและความมั่นคงของเศรษฐกิจฐานราก
๓. การยกระดับคุณภาพชีวิต การสาธารณสุข และการศึกษา เพื่อสร้างภูมิคุ้มกันและความเข้มแข็งให้สังคมพร้อมรับมือกับการเปลี่ยนแปลง
๔. การยกระดับมาตรฐานอุตสาหกรรมไมซ์ การกีฬา การท่องเที่ยวเชิงคุณค่า โดยใช้ศักยภาพและอัตลักษณ์ของจังหวัดอุดรธานีรองรับการแข่งขันทุกรูปแบบ
๕. การจัดการทรัพยากรธรรมชาติและสิ่งแวดล้อม เพื่อการใช้ประโยชน์อย่างคุ้มค่าและยั่งยืน
๖. การเสริมสร้างสังคมที่เข้มแข็ง มั่นคง ปลอดภัยในชีวิตและทรัพย์สินของประชาชน

## ๑.๔ ยุทธศาสตร์การพัฒนาขององค์กรปกครองส่วนท้องถิ่นในเขตจังหวัด

ยุทธศาสตร์การพัฒนาขององค์กรปกครองส่วนท้องถิ่นในเขตจังหวัดอุดรธานี (พ.ศ. ๒๕๖๑ – ๒๕๖๕)

### ๑. วิสัยทัศน์ ( Vision )

“บูรณาการการพัฒนาท้องถิ่นอย่างมีคุณภาพ เพื่อส่งเสริมให้จังหวัดอุดรธานีเป็นเมืองนำอยู่เป็นศูนย์กลางการค้า การลงทุนอนุภูมิภาคลุ่มน้ำโขงอย่างยั่งยืน”

### ๒. พันธกิจ ( Mission )

๑. การจัดทำแผนพัฒนาท้องถิ่นให้สอดคล้องกับแผนพัฒนาจังหวัด
๒. การพัฒนาระบบโครงสร้างพื้นฐาน สาธารณูปโภคและสาธารณูปการ
๓. การพาณิชย์ และส่งเสริมการลงทุน
๔. การส่งเสริมการท่องเที่ยว และกีฬา
๕. การจัดการศึกษา
๖. การสังคมสงเคราะห์และพัฒนาคุณภาพชีวิตเด็ก สตรี คนชราและผู้ด้อยโอกาส
๗. การส่งเสริมการมีส่วนร่วมของราษฎรในการพัฒนาท้องถิ่น
๘. การคุ้มครอง ดูแล และบำรุงรักษาป่าไม้ ที่ดิน ทรัพยากรธรรมชาติและสิ่งแวดล้อม
๑๐. การส่งเสริมประชาธิปไตย ความเสมอภาคและสิทธิเสรีภาพของประชาชน
๑๑. การส่งเสริมศิลปะ วัฒนธรรม จารีต ประเพณีและภูมิปัญญาท้องถิ่น
๑๒. การกำจัดขยะมูลฝอย สิ่งปฏิกูล และมลพิษต่างๆ
๑๓. การรักษาความสงบเรียบร้อย ส่งเสริมสนับสนุนการป้องกันและรักษาความปลอดภัยในชีวิต และทรัพย์สิน

### ๓. ยุทธศาสตร์การพัฒนา ( Strategy )

๓.๑ ยุทธศาสตร์การพัฒนาที่ ๑ การพัฒนาศักยภาพการค้าการลงทุนเพื่อเพิ่มขีดความสามารถในการแข่งขันในอนุภาคลุ่มน้ำโขง

#### แนวทางการพัฒนา

- ๑.) ส่งเสริมอุตสาหกรรมและพัฒนาแรงงานมุ่งสู่ความเป็นเลิศ
- ๒.) ส่งเสริมการตลาดและแผนธุรกิจให้แก่กลุ่มเป้าหมายอุดรธานี ๔.๐
- ๓.) พัฒนาโครงสร้างพื้นฐานสิ่งอำนวยความสะดวกเพื่อเป็นศูนย์กลางการค้าบริการ
- ๔.) สร้างมูลค่าเพิ่มผลิตภัณฑ์และบริการเพื่อให้แข่งขันได้

๓.๒ ยุทธศาสตร์การพัฒนาที่ ๒ การส่งเสริมการพัฒนาเกษตรอุตสาหกรรม ยกกระดับมาตรฐานการผลิตสินค้าเกษตรปลอดภัยและเกษตรอินทรีย์

#### แนวทางการพัฒนา

- ๑.) ขยายผลองค์ความรู้การทำเกษตรตามหลักปรัชญาเศรษฐกิจพอเพียง
- ๒.) พัฒนาโครงสร้างพื้นฐานการเกษตร
- ๓.) เพิ่มประสิทธิภาพการผลิต การแปรรูปสินค้าเกษตรปลอดภัยและเกษตรอินทรีย์
- ๔.) ส่งเสริมการตลาดสินค้าเกษตร

๓.๓ ยุทธศาสตร์การพัฒนาที่ ๓ การยกระดับคุณภาพชีวิตเพื่อสร้างความเข้มแข็งให้สังคมมีความพร้อมกับการเปลี่ยนแปลงทางเศรษฐกิจ สังคม วัฒนธรรม และเทคโนโลยี

#### แนวทางการพัฒนา

- ๑.) ส่งเสริมการเตรียมความพร้อมสังคมผู้สูงอายุสุขภาพดี
- ๒.) พัฒนาคุณภาพการศึกษาและคุณภาพชีวิตคนอุดรธานีทุกกลุ่มวัย

- ๓.) ลดความเหลื่อมล้ำด้านสังคมคนอุดรธานีด้วยหลักปรัชญาของเศรษฐกิจพอเพียง
- ๔.) พัฒนาระบบบริหารจัดการด้านสังคมคุณภาพชีวิต

**๓.๔ ยุทธศาสตร์การพัฒนาที่ ๔ การยกระดับมาตรฐานอุตสาหกรรมไมซ์ การท่องเที่ยว และอุตสาหกรรมกีฬา โดยใช้อัตลักษณ์และศักยภาพด้านที่ตั้งเพื่อสร้างความเป็นเมืองศูนย์กลางของอนุภาคลุ่มน้ำโขง**

**แนวทางการพัฒนา**

- ๑.) ส่งเสริมการตลาดและการประชาสัมพันธ์จูงใจโดยเน้นศักยภาพที่มีเอกลักษณ์
- ๒.) สนับสนุนการสร้างคลัสเตอร์เชื่อมโยงกลุ่มผู้ผลิตสินค้า
- ๓.) พัฒนาบุคลากรด้านอุตสาหกรรมไมซ์ การท่องเที่ยว และอุตสาหกรรมกีฬา
- ๔.) พัฒนาโครงสร้างพื้นฐานและสิ่งอำนวยความสะดวกด้านการบริหารจัดการอุตสาหกรรมไมซ์ การท่องเที่ยว และอุตสาหกรรมกีฬา

**๓.๕ ยุทธศาสตร์การพัฒนาที่ ๕ การจัดการทรัพยากรธรรมชาติและสิ่งแวดล้อมเพื่อการใช้ประโยชน์อย่างยั่งยืน**

**แนวทางการพัฒนา**

- ๑.) ปกป้อง อนุรักษ์ พินิจ ทรัพยากรธรรมชาติและสิ่งแวดล้อม
- ๒.) พัฒนาแหล่งน้ำและนำไปใช้ประโยชน์อย่างสูงสุด
- ๓.) ส่งเสริมการจัดการสิ่งแวดล้อมและการนำกลับมาใช้ประโยชน์
- ๔.) พัฒนาระบบเครือข่ายด้านการบริหารจัดการทรัพยากรธรรมชาติและสิ่งแวดล้อม

**๓.๖ ยุทธศาสตร์การพัฒนาที่ ๖ การเสริมสร้างความมั่นคง ความปลอดภัยในชีวิตทรัพย์สินของประชาชน**

**แนวทางการพัฒนา**

- ๑.) ส่งเสริมการเรียนรู้วิถีการปกครองในระบบประชาธิปไตยอันมีพระมหากษัตริย์ทรงเป็นพระประมุข
- ๒.) ป้องกันปัญหาและแก้ไขปัญหาอาชญากรรมและจัดระเบียบสังคม
- ๓.) รักษาความปลอดภัยในชีวิตและทรัพย์สินของประชาชน
- ๔.) ยกระดับมาตรฐานการบริหารจัดการด้านป้องกันและบรรเทาสาธารณภัย

**๓.๗ ยุทธศาสตร์การพัฒนาที่ ๗ ด้านบริหารจัดการแบบบูรณาการ**

**แนวทางการพัฒนา**

- ๑.) ส่งเสริมและพัฒนาศักยภาพของท้องถิ่นต่างๆ ด้านตามหลักการบริหารบ้านเมืองที่ดี
- ๒.) ส่งเสริมให้ประชาชนเข้ามามีส่วนร่วมในการจัดทำแผนพัฒนาท้องถิ่น
- ๓.) ประสานบูรณาการแผนพัฒนาท้องถิ่นมิให้เกิดความทับซ้อนของพื้นที่ในการดำเนินงาน เพื่อ

ประโยชน์สูงสุดของประชาชน

## ๒. ยุทธศาสตร์ขององค์กรปกครองส่วนท้องถิ่น (องค์การบริหารส่วนตำบลบ้านดุง)

### ๒.๑ วิสัยทัศน์

“อบต.บ้านดุงน่าอยู่ สาธารณูปโภคพร้อม สิ่งแวดล้อมดี คุณภาพชีวิตมั่นคง ส่งเสริมการศึกษา พัฒนาเศรษฐกิจตำบล”

### ๒.๒ ยุทธศาสตร์

๑. ยุทธศาสตร์การพัฒนาด้านโครงสร้างพื้นฐานและสาธารณูปโภค
๒. ยุทธศาสตร์การพัฒนาด้านเศรษฐกิจและอุตสาหกรรมเกษตร
๓. ยุทธศาสตร์การพัฒนาด้านการพัฒนาสังคม การศึกษา ศาสนา ศิลปวัฒนธรรม การท่องเที่ยว และกีฬา
๔. ยุทธศาสตร์การพัฒนาด้านสาธารณสุข ทรัพยากรธรรมชาติและสิ่งแวดล้อม
๕. ยุทธศาสตร์การพัฒนาด้านการเสริมสร้างความมั่นคง ความปลอดภัยในชีวิตและทรัพย์สิน

### ๒.๓ เป้าประสงค์

๑. เพื่อพัฒนาเส้นทางคมนาคมให้ใช้ได้ตลอดปี ให้มีความสะดวกและปลอดภัยยิ่งขึ้น
๒. เพื่อพัฒนาแหล่งน้ำเพื่อการอุปโภค บริโภค น้ำเพื่อการเกษตรให้เพียงพอ และมีคุณภาพ
๓. เพื่อพัฒนาและส่งเสริมการศึกษา กีฬา ศาสนา วัฒนธรรมและภูมิปัญญาท้องถิ่น
๔. เพื่อส่งเสริมและพัฒนาเศรษฐกิจ ตามแนวเศรษฐกิจพอเพียงและเกษตรทฤษฎีใหม่
๕. เพื่อส่งเสริมการพัฒนาสตรี เยาวชน ผู้สูงอายุ ผู้พิการและผู้ป่วยเอดส์
๖. เพื่อคุ้มครองดูแล และบำรุงรักษาทรัพยากรธรรมชาติและสิ่งแวดล้อม
๗. เพื่อป้องกันและบรรเทาสาธารณภัย
๘. เพื่อป้องกันและระงับโรคติดต่อ
๙. เพื่อป้องกันและแก้ไขปัญหายาเสพติดภายในตำบล
๑๐. เพื่อพัฒนาการบริหารจัดการองค์กรให้มีประสิทธิภาพ

## ๒.๔ ตัวชี้วัด

ยุทธศาสตร์	ตัวชี้วัด
๑. ยุทธศาสตร์การพัฒนาด้านโครงสร้างพื้นฐานและสาธารณูปโภค	๑. ร้อยละที่เพิ่มขึ้นของระบบสาธารณูปโภคในหมู่บ้าน/ชุมชน ๒. ร้อยละไฟฟ้าสาธารณะภายในตำบลที่เพิ่มขึ้นและทั่วถึง ๓. ร้อยละจำนวนครัวเรือนที่ใช้น้ำประปา ๔. คุณภาพของน้ำประปาหมู่บ้าน ๕. จำนวนระบบประปาที่ได้รับการก่อสร้าง /บำรุงรักษา ๖. เส้นทางคมนาคมและสัญญาณไฟจราจรที่ใช้ได้ตลอดปี ๗. การสำรวจข้อมูลการพื้นที่ภายในตำบลเปลี่ยนแปลงเพิ่มขึ้น
๒. ยุทธศาสตร์การพัฒนาด้านเศรษฐกิจและอุตสาหกรรมเกษตร	๑. ร้อยละจำนวนประชาชนที่มีรายได้เพิ่มขึ้นจากการประกอบอาชีพหลักและอาชีพเสริม ๒. จำนวนที่เพิ่มขึ้นของประชาชนที่ได้รับการส่งเสริม สนับสนุนพัฒนาอาชีพด้านเกษตรอินทรีย์ ๓. จำนวนครัวเรือนที่ดำเนินตามแนวพระราชดำริ ๔. จำนวนครัวเรือนที่ทำอุตสาหกรรมครัวเรือน ๕. ร้อยละผลิตภัณฑ์การแปรรูปที่เพิ่มขึ้น
๓. ยุทธศาสตร์การพัฒนาด้านการพัฒนาสังคม การศึกษา ศาสนาศิลปวัฒนธรรม การท่องเที่ยวและกีฬา	๑. ร้อยละของเยาวชนในพื้นที่ที่สามารถเติบโตโดยมีคุณภาพชีวิตที่ดีขึ้น ๒. ประชาชนมีความรู้ ความสามารถมากขึ้น ๓. ประชาชนได้รับสวัสดิการคุณภาพชีวิตที่ดีขึ้น ๔. ร้อยละของประชาชนผู้ด้อยโอกาส และผู้ยากไร้ได้รับจัดสรรสวัสดิการ ๕. ร้อยละของเด็กที่อยู่ในวัยเรียนได้รับการศึกษาขั้นพื้นฐานร้อยละ ๙๐ ของจำนวนเด็ก ๖. มีศูนย์พัฒนาเด็กเล็กที่ได้มาตรฐาน และครูผู้ดูแลเด็กมีศักยภาพในการสอน ๗. ร้อยละของประชาชนที่เข้าร่วมกิจกรรมการสืบสานอนุรักษ์ศาสนา ศิลปวัฒนธรรม ประเพณี และภูมิปัญญาท้องถิ่น ๘. จำนวนกิจกรรมที่สืบสานอนุรักษ์ศาสนา ศิลปวัฒนธรรม ประเพณี ๙. จำนวนที่เพิ่มขึ้นของแหล่งท่องเที่ยวที่ได้รับการพัฒนา พื้นฟู ๑๐. จำนวนกิจกรรมที่ส่งเสริมภูมิปัญญาชาวบ้าน ๑๑. สถานที่ให้ความรู้ภูมิปัญญาชาวบ้านที่เพิ่มขึ้นร้อยละจำนวนที่เพิ่มขึ้นของประชาชนที่ได้รับการส่งเสริม เสริมสร้างคุณภาพชีวิตของประชาชนในท้องถิ่นและสุขภาพ ๑๒. ระดับความพึงพอใจต่อการให้บริการประชาชน

<p>๔. ยุทธศาสตร์การพัฒนาด้านสาธารณสุข ทรัพยากรธรรมชาติและสิ่งแวดล้อม</p>	<p>๑. จำนวนชุมชน ที่อยู่อาศัยอย่างถูกสุขลักษณะ ๒. ร้อยละของประชาชนที่เป็นโรคติดต่อที่ลดลง ๓. จำนวนชุมชน ดำเนินการจัดเก็บขยะมูลฝอยไปทำลายอย่างถูก สุขลักษณะ ๔. จำนวนกิจกรรม/โครงการที่รณรงค์การคัดแยกขยะและพลังงาน ทดแทน ๕. จำนวน กิจกรรม/โครงการ ที่ส่งเสริมการอนุรักษ์ ทรัพยากรธรรมชาติให้ประชาชนร่วมกันทำ ๖. จำนวนกิจกรรม/โครงการที่ส่งเสริมการฟื้นฟูสิ่งแวดล้อมใน ท้องถิ่น ๗. ร้อยละครัวเรือนที่ร่วมกันฟื้นฟูสิ่งแวดล้อมในพื้นที่ ๘. จำนวนที่เพิ่มขึ้นของประชาชนที่แสดงออกถึงประชาชนมีร่างกาย ที่แข็งแรง</p>
<p>๕. ยุทธศาสตร์การพัฒนาด้านการ เสริมสร้างความมั่นคง ความปลอดภัยใน ชีวิตและทรัพย์สิน</p>	<p>๑. การลดลงของจำนวนผู้เสพ/ผู้ติดและผู้ค้ายาเสพติด ๒. ระดับความ ความพึงพอใจต่อการให้บริการ ๓. ประชาชนระดับความความพึงพอใจต่อการให้บริการประชาชน</p>

### ๒.๕ ค่าเป้าหมาย

- ๑) ด้านการได้รับบริการด้านโครงสร้างพื้นฐานให้มีความสะดวกและรวดเร็ว
  - ค่าเป้าหมาย จำนวน ๔๐ โครงการ
- ๒) ประชาชนมีศักยภาพมีรายได้เพียงพอสามารถพึ่งตนเองได้
  - ค่าเป้าหมาย จำนวน ๒ โครงการ
- ๓) ประชาชนมีความรู้ บำรุงรักษาศิลปวัฒนธรรม การท่องเที่ยวและกีฬา
  - ค่าเป้าหมาย จำนวน ๑๐ โครงการ
- ๔) ประชาชนมีสุขภาพแข็งแรง มีการสนับสนุนด้านสาธารณสุขเพียงพอ และทรัพยากรธรรมชาติและสิ่งแวดล้อมได้รับการฟื้นฟู
  - ค่าเป้าหมาย จำนวน ๕ โครงการ
- ๕) การบริหารจัดการภาครัฐที่ดีและมีส่วนร่วมจากทุกภาคส่วน และส่งเสริมความมั่นคง ความปลอดภัยในชีวิตและทรัพย์สิน
  - ค่าเป้าหมาย จำนวน ๔ โครงการ



## ๒.๖ กลยุทธ์

### ๑. ด้านโครงสร้างพื้นฐานและสาธารณูปโภค

๑. การก่อสร้าง ปรับปรุง บำรุงรักษา ถนนสะพาน ทางเท้า ท่อระบายน้ำ รังระบายน้ำชุดลอกโคลง ลำห้วย และโครงสร้างพื้นฐานที่จำเป็น
๒. การขยายเขตไฟฟ้า ปรับปรุง ซ่อมแซมบำรุงรักษาระบบไฟฟ้าและแสงสว่าง
๓. การจัดการและซ่อมแซมระบบประปา อ่างเก็บน้ำและแหล่งน้ำเพื่ออุปโภคบริโภค
๔. การพัฒนาระบบจราจร

### ๒. ด้านเศรษฐกิจและอุตสาหกรรมเกษตร

๑. การส่งเสริมการประกอบอาชีพและกลุ่มอาชีพให้แก่ประชาชน
๒. ส่งเสริมและสนับสนุนการทำเกษตรอินทรีย์และการทำงานเกษตรตามแนวทางปรัชญาเศรษฐกิจพอเพียง
๓. ส่งเสริมภูมิปัญญาชาวบ้านสู่การแปรรูปและเพิ่มผลผลิตทางการเกษตรสู่การจัดจำหน่ายสินค้าในตลาดท้องถิ่น

### ๓. ด้านการพัฒนาสังคม การศึกษา ศาสนา ศิลปวัฒนธรรม การท่องเที่ยวและกีฬา

๑. การพัฒนาชุมชนให้เข้มแข็ง
๒. การพัฒนาคุณภาพชีวิตและสวัสดิการสังคมให้แก่ประชาชน
๓. ส่งเสริมการศึกษาและยกระดับการศึกษาให้มีคุณภาพ
๔. ส่งเสริมการอนุรักษ์ประเพณีท้องถิ่น ศาสนาและศิลปวัฒนธรรมสู่การเป็นแหล่งท่องเที่ยว
๕. ส่งเสริมการพัฒนาแหล่งภูมิปัญญา และการบริการให้เป็นแหล่งท่องเที่ยว
๖. ส่งเสริมด้านการกีฬาและนันทนาการ
๗. ส่งเสริมการเมืองการปกครองและเพิ่มประสิทธิภาพการบริหารจัดการในองค์กร

### ๔. ด้านสาธารณสุข ทรัพยากรธรรมชาติและสิ่งแวดล้อม

๑. ส่งเสริมกิจการงานสาธารณสุขและป้องกันโรคติดต่อ
๒. การบำบัด จัดการขยะมูลฝอยและสิ่งปฏิกูล
๓. การสร้างจิตสำนึกให้ประชาชนหวงแหนทรัพยากรธรรมชาติ
๔. ส่งเสริมให้ประชาชนดูแลและฟื้นฟูสิ่งแวดล้อมในท้องถิ่น
๕. ส่งเสริมให้ประชาชนในชุมชนมีสุขภาพแข็งแรง

### ๕. ด้านการเสริมสร้างความมั่นคง ความปลอดภัยในชีวิตและทรัพย์สิน

๑. ป้องกันแก้ไขปัญหาอาชญากรรมและจัดระเบียบสังคม
๒. รักษาความปลอดภัยในชีวิตและทรัพย์สินของประชาชน
๓. ป้องกันและบรรเทาสาธารณภัย การแก้ไขปัญหาคูบตีเหตุและภัยธรรมชาติจุดยืนทาง

## ๒.๗ ความเชื่อมโยงของยุทธศาสตร์ในภาพรวม

ยุทธศาสตร์การพัฒนาขององค์กรปกครองส่วนท้องถิ่นในเขตจังหวัดอุดรธานี ทั้ง ๖ ยุทธศาสตร์ มีความเชื่อมโยงและสอดคล้องกับแผนยุทธศาสตร์ชาติ ๒๐ ปี แผนพัฒนาเศรษฐกิจและสังคมแห่งชาติฉบับที่ ๑๒ แผนพัฒนาภาค แผนพัฒนากลุ่มจังหวัด แผนพัฒนาจังหวัดอุดรธานี ยุทธศาสตร์การพัฒนาองค์การบริหารส่วนตำบลบ้านดุง โดยมีเป้าหมายสำคัญที่นำทิศทางการพัฒนาท้องถิ่นไปสู่ความมั่นคง มั่งคั่ง ยั่งยืน สังคมน่าอยู่ร่วมกันอย่างมีความสุข และครอบคลุมทุกมิติพัฒนา ซึ่งทุกประเด็นต้องการบูรณาการจากทุกภาคส่วนทั้งหน่วยงานภาครัฐ ภาคเอกชน และความต้องการของภาคประชาสังคม ท้องถิ่นและชุมชน อย่างเป็นเอกภาพ เพื่อประโยชน์สูงสุดในการพัฒนาพื้นที่จังหวัดอุดรธานีโครงสร้างเชื่อมโยงยุทธศาสตร์พัฒนาขององค์กรปกครองส่วนท้องถิ่นในเขตจังหวัดอุดรธานี (พ.ศ. ๒๕๖๑ - ๒๕๖๕)

## ความเชื่อมโยงของยุทธศาสตร์ในภาพรวม

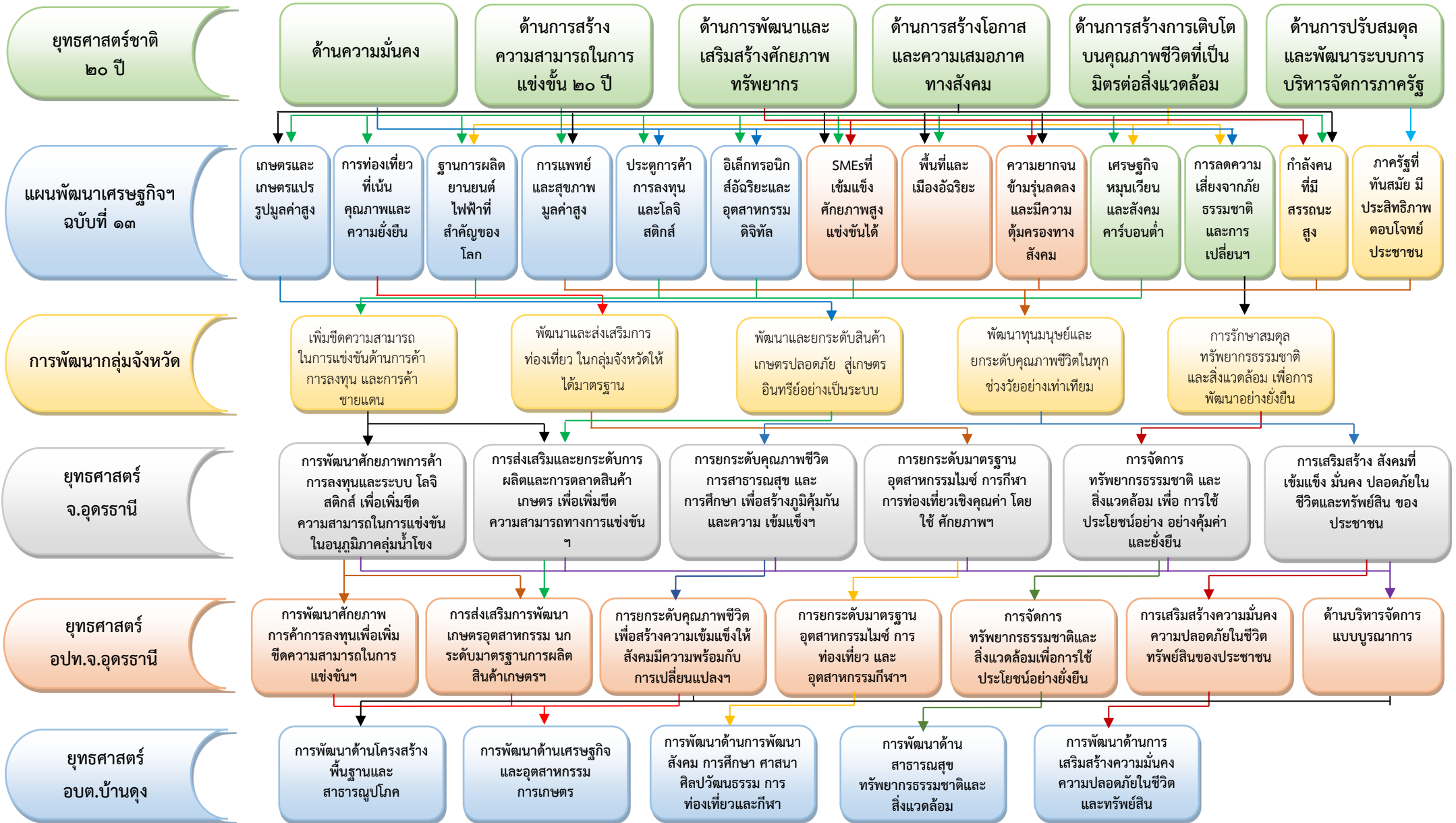

### ตารางยุทธศาสตร์ต่างๆ

ยุทธศาสตร์ อปท. (อบต.บ้านดุง) (พ.ศ.๒๕๖๖-๒๕๗๐)	ยุทธศาสตร์ อปท.ในเขต จังหวัดอุดรธานี (พ.ศ.๒๕๖๖-๒๕๗๐)	ยุทธศาสตร์ จังหวัดอุดรธานี (พ.ศ.๒๕๖๖-๒๕๗๐)	แผนพัฒนากลุ่มจังหวัด (พ.ศ.๒๕๖๖-๒๕๗๐)	แผนเศรษฐกิจ ฉบับที่ ๑๓ (พ.ศ.๒๕๖๖-๒๕๗๐)	ยุทธศาสตร์ชาติ ๒๐ ปี (พ.ศ.๒๕๖๑-๒๕๘๐)
๑. ยุทธศาสตร์การ พัฒนาด้าน สาธารณสุขโรคและ โครงสร้างพื้นฐาน	๓. การยกระดับคุณภาพชีวิต เพื่อสร้างความเข้มแข็งให้ สังคมมีความพร้อมกับการ เปลี่ยนแปลงฯ	๑.การพัฒนาศักยภาพการค้า การลงทุนและระบบ โลจิสติกส์ เพื่อเพิ่มขีดความสามารถในการ แข่งขัน ในอนุภูมิภาคลุ่มน้ำโขง	๔.พัฒนาทุนมนุษย์และ ยกระดับคุณภาพชีวิตในทุก ช่วงวัยอย่างเท่าเทียม	๗.ไทยมีวิสาหกิจขนาดกลาง และขนาดย่อมที่เข้มแข็ง มี ศักยภาพสูง และสามารถแข่งขันได้	๒.ด้านการสร้าง ความสามารถในการแข่งขัน ๒๐ ปี
	๗. ด้านบริหารจัดการแบบ บูรณาการ	๕.การจัดการ ทรัพยากรธรรมชาติ และ สิ่งแวดล้อม เพื่อ การใช้ประโยชน์ อย่าง อย่างคุ้มค่าและยั่งยืน		๑๓.ภาครัฐที่ทันสมัย มี ประสิทธิภาพตอบโจทย์ ประชาชน	๓.ด้านการพัฒนาและ เสริมสร้างศักยภาพ ทรัพยากร
		๖.การเสริมสร้าง สังคมที่เข้มแข็ง มั่นคง ปลอดภัยใน ชีวิตและ ทรัพย์สิน ของประชาชน			๔.ด้านการสร้างโอกาสและ ความเสมอภาคทางสังคม

ยุทธศาสตร์ อปท. (อบต.บ้านดุง) (พ.ศ.๒๕๖๖-๒๕๗๐)	ยุทธศาสตร์ อปท.ในเขต จังหวัดอุดรธานี (พ.ศ.๒๕๖๖-๒๕๗๐)	ยุทธศาสตร์ จังหวัดอุดรธานี (พ.ศ.๒๕๖๖-๒๕๗๐)	แผนพัฒนากลุ่มจังหวัด (พ.ศ.๒๕๖๖-๒๕๗๐)	แผนเศรษฐกิจ ฉบับที่ ๑๓ (พ.ศ.๒๕๖๖-๒๕๗๐)	ยุทธศาสตร์ชาติ ๒๐ ปี (พ.ศ.๒๕๖๑-๒๕๘๐)
๒. ยุทธศาสตร์การพัฒนา ด้านเศรษฐกิจและ อุตสาหกรรมเกษตร	๑.การพัฒนาศักยภาพการค้า การลงทุนเพื่อเพิ่มขีด ความสามารถในการแข่งขันฯ	๑.การพัฒนาศักยภาพการค้า การลงทุนและระบบ โลจิสติกส์ เพื่อเพิ่มขีด ความสามารถในการ แข่งขัน ในอนุภูมิภาคลุ่มน้ำโขง	๑.เพิ่มขีดความสามารถ ในการแข่งขันด้านการค้า การลงทุน และการค้า ชายแดน	๑. เกษตรและเกษตรแปรรูป มูลค่าสูง	๑.ด้านความมั่นคง
	๒.การส่งเสริมการพัฒนา เกษตรอุตสาหกรรม นกระดับ มาตรฐานการผลิตสินค้า เกษตรฯ	๒.การส่งเสริมและยกระดับการ ผลิตและการตลาดสินค้าเกษตร เพื่อเพิ่มขีดความสามารถ ทางการแข่งขันฯ	๓. พัฒนาและยกระดับ สินค้าเกษตรปลอดภัย สู่ เกษตรอินทรีย์อย่างเป็น ระบบ	๔.การแพทย์และสุขภาพ มูลค่าสูง	๒.ด้านการสร้าง ความสามารถในการแข่งขัน ๒๐ ปี
	๓.การยกระดับคุณภาพชีวิต เพื่อสร้างความเข้มแข็งให้ สังคมมีฯ	๓.การยกระดับคุณภาพชีวิต การ สาธารณสุข และการศึกษา เพื่อ สร้างภูมิคุ้มกันและความ เข้ม แข็งฯ	๔.พัฒนาทุนมนุษย์และ ยกระดับคุณภาพชีวิตในทุก ช่วงวัยอย่างเท่าเทียม	๕.ประตูการค้าการลงทุน และโลจิสติกส์	๓.ด้านการพัฒนาและ เสริมสร้างศักยภาพ ทรัพยากร
				๖.อิเล็กทรอนิกส์อัจฉริยะและ อุตสาหกรรมดิจิทัล	๔.ด้านการสร้างโอกาสและ ความเสมอภาคทางสังคม
				๗. SMEsที่เข้มแข็ง ศักยภาพ สูง แข่งขันได้	๕.ด้านการสร้างการเติบโต บนคุณภาพชีวิตที่เป็นมิตร ต่อสิ่งแวดล้อม

ยุทธศาสตร์ อปท. (อบต.บ้านดุง) (พ.ศ.๒๕๖๖-๒๕๗๐)	ยุทธศาสตร์ อปท.ในเขต จังหวัดอุดรธานี (พ.ศ.๒๕๖๖-๒๕๗๐)	ยุทธศาสตร์ จังหวัดอุดรธานี (พ.ศ.๒๕๖๖-๒๕๗๐)	แผนพัฒนากลุ่มจังหวัด ภาคตะวันออกเฉียงเหนือ ตอนบน ๑ (พ.ศ.๒๕๖๖-๒๕๗๐)	แผนเศรษฐกิจ ฉบับที่ ๑๓ (พ.ศ.๒๕๖๖-๒๕๗๐)	ยุทธศาสตร์ชาติ ๒๐ ปี (พ.ศ.๒๕๖๑-๒๕๘๐)
๓. ยุทธศาสตร์การพัฒนา ด้านการพัฒนาสังคม การศึกษา ศาสนา ศิลปวัฒนธรรม การ ท่องเที่ยวและกีฬา	๓.การยกระดับมาตรฐาน อุตสาหกรรมไมซ์ การ ท่องเที่ยว และอุตสาหกรรม กีฬา	๔.การยกระดับมาตรฐาน อุตสาหกรรมไมซ์ การกีฬา การ ท่องเที่ยวเชิงคุณค่า โดยใช้ ศักยภาพฯ	๒.พัฒนาและส่งเสริมการ ท่องเที่ยว ในกลุ่มจังหวัดให้ ได้มาตรฐาน	๒.การท่องเที่ยวที่เน้นคุณภาพ และความยั่งยืน	๒.ด้านการสร้าง ความสามารถในการแข่งขัน ๒๐ ปี
				๗.ไทยมีวิสาหกิจขนาดกลาง และขนาดย่อมที่เข้มแข็ง มี ศักยภาพสูง และสามารถ แข่งขันได้	. ยุทธศาสตร์ชาติด้านการ สร้างความสามารถในการ แข่งขัน
					๔.ด้านการสร้างโอกาสและ ความเสมอภาคทางสังคม

ยุทธศาสตร์ อปท. (อบต.บ้านดุง) (พ.ศ.๒๕๖๖-๒๕๗๐)	ยุทธศาสตร์ อปท.ในเขต จังหวัดอุดรธานี (พ.ศ.๒๕๖๖-๒๕๗๐)	ยุทธศาสตร์ จังหวัดอุดรธานี (พ.ศ.๒๕๖๖-๒๕๗๐)	แผนพัฒนากลุ่มจังหวัด ภาคตะวันออกเฉียงเหนือ ตอนบน ๑ (พ.ศ.๒๕๖๖-๒๕๗๐)	แผนเศรษฐกิจ ฉบับที่ ๑๓ (พ.ศ.๒๕๖๖-๒๕๗๐)	ยุทธศาสตร์ชาติ ๒๐ ปี (พ.ศ.๒๕๖๑-๒๕๘๐)
๔. ยุทธศาสตร์การพัฒนา ด้านสาธารณสุข ทรัพยากรธรรมชาติและ สิ่งแวดล้อม	๕.การจัดการ ทรัพยากรธรรมชาติและ สิ่งแวดล้อมเพื่อการใช้ ประโยชน์อย่างยั่งยืน	๕.การจัดการ ทรัพยากรธรรมชาติและ สิ่งแวดล้อม เพื่อ การใช้ ประโยชน์อย่าง อย่างคุ้มค่าและ ยั่งยืน	๕.การรักษาสมดุล ทรัพยากรธรรมชาติและ สิ่งแวดล้อม เพื่อการ พัฒนาอย่างยั่งยืน	๑๑.การลดความเสี่ยงจากภัย ธรรมชาติและและการ เปลี่ยนแปลงสภาพภูมิอากาศ	๑.ด้านความมั่นคง
		๖.การเสริมสร้าง สังคมที่ เข้มแข็ง มั่นคง ปลอดภัยใน ชีวิตและทรัพย์สิน ของ ประชาชน		๙.ไทยมีความยากจนข้ามรุ่น ลดลง และมีความคุ้มครอง ทางสังคมที่เพียงพอ เหมาะสม	๕.ด้านการสร้างการเติบโต บนคุณภาพชีวิตที่เป็นมิตร ต่อสิ่งแวดล้อม

ยุทธศาสตร์ อปท. (อบต.บ้านดุง) (พ.ศ.๒๕๖๖-๒๕๗๐)	ยุทธศาสตร์ อปท.ในเขต จังหวัดอุดรธานี (พ.ศ.๒๕๖๖-๒๕๗๐)	ยุทธศาสตร์ จังหวัดอุดรธานี (พ.ศ.๒๕๖๖-๒๕๗๐)	แผนพัฒนากลุ่มจังหวัด ภาคตะวันออกเฉียงเหนือ ตอนบน ๑ (พ.ศ.๒๕๖๖-๒๕๗๐)	แผนเศรษฐกิจ ฉบับที่ ๑๓ (พ.ศ.๒๕๖๖-๒๕๗๐)	ยุทธศาสตร์ชาติ ๒๐ ปี (พ.ศ.๒๕๖๑-๒๕๘๐)
๕. ยุทธศาสตร์การพัฒนา ด้านการเสริมสร้างความ มั่นคง ความปลอดภัยใน ชีวิตและทรัพย์สิน	๖.การเสริมสร้างความมั่นคง ความปลอดภัยในชีวิต ทรัพย์สินของประชาชน	๖.การเสริมสร้าง สังคมที่ เข้มแข็ง มั่นคง ปลอดภัยใน ชีวิตและทรัพย์สิน ของ ประชาชน	๔.พัฒนาทุนมนุษย์และ ยกระดับคุณภาพชีวิตในทุก ช่วงวัยอย่างเท่าเทียม	๔.การแพทย์และสุขภาพ มูลค่าสูง	๒.ด้านการสร้าง ความสามารถในการแข่งขัน ๒๐ ปี
				๙.ความยากจนข้ามรุ่นลดลง และมีความคุ้มครองทางสังคม	๓.ด้านการพัฒนาและ เสริมสร้างศักยภาพ ทรัพยากร
				๑๒.กำลังคนที่มี สรณะสูง	๔.ด้านการสร้างโอกาสและ ความเสมอภาคทางสังคม
				๑๓.ภาครัฐที่ทันสมัย มี ประสิทธิภาพตอบโจทย์ ประชาชน	๖.ด้านการปรับสมดุลและ พัฒนาระบบการบริหาร จัดการภาครัฐ
				๑๑. ไทยสามารถลดความ เสี่ยงและผลกระทบจากภัย ธรรมชาติ และการเปลี่ยนแปลงสภาพ ภูมิอากาศ	๑.ยุทธศาสตร์ชาติด้านความ มั่นคง



## ๓. การวิเคราะห์เพื่อพัฒนาท้องถิ่น

## ๓.๑ การวิเคราะห์กรอบการจัดทำยุทธศาสตร์ขององค์กรปกครองส่วนท้องถิ่น (SWOT)

จุดแข็ง (Strength)	จุดอ่อน (Weakness)
<p><b>๑. ด้านการบริหาร</b></p> <p>๑.๑ มีโครงสร้างการแบ่งส่วนราชการชัดเจน ครอบคลุมอำนาจหน้าที่ตามภารกิจ</p> <p>๑.๒ มีการแบ่งงาน/มอบหมายงานอย่างชัดเจน</p> <p>๑.๓ ผู้บริหารท้องถิ่นสามารถกำหนดนโยบายได้ ภายใต้กรอบของกฎหมาย</p> <p>๑.๔ มีการมอบอำนาจการบริหารงานตามลำดับชั้น</p> <p>๑.๕ มีการกำกับดูแลจากส่วนกลาง และส่วนภูมิภาค</p> <p>๑.๖ มีส่วนราชการหลายส่วนในพื้นที่</p> <p>๑.๗ มีวัสดุอุปกรณ์เครื่องมือเครื่องใช้ในการปฏิบัติงาน อย่างเพียงพอและทันสมัย</p>	<p><b>๑. ด้านการบริหาร</b></p> <p>๑.๑ กฎระเบียบข้อบังคับต่างๆ มีการปรับปรุงแก้ไข ตลอดเวลาทำให้ศึกษาไม่ทันขาดความชัดเจนในการ ดำเนินงาน</p> <p>๑.๒ พื้นที่รับผิดชอบมากไม่สามารถบริการการพัฒนา ได้ทั่วถึง</p> <p>๑.๓ ปริมาณงานมีมากบุคลากรมีน้อยมีผลทำให้ ผลงานไม่เกิดประสิทธิภาพและประสิทธิผลเท่าที่ควร</p> <p>๑.๔ ประชากรบางส่วนยังขาดการมีส่วนร่วม</p>
<p><b>๒. ด้านระเบียบ/กฎหมาย/อำนาจหน้าที่</b></p> <p>๒.๑ พระราชบัญญัติกำหนดแผนและขั้นตอนการ กระจายอำนาจฯ เอื้อต่อการบริหารงานขององค์กร ปกครองส่วนท้องถิ่น ทำให้ อบต.มีอำนาจในการบริหาร จัดการงานได้ทั่วถึงและรวดเร็ว</p> <p>๒.๒ มีขอบเขต อำนาจหน้าที่รับผิดชอบไม่เต็มพื้นที่</p> <p>๒.๓ รัฐบาลให้การสนับสนุนนโยบายการกระจาย อำนาจให้แก่ท้องถิ่นและมีแนวโน้มที่จะสนับสนุน งบประมาณเพิ่ม</p>	<p><b>๒. ด้านระเบียบ/กฎหมาย/อำนาจหน้าที่</b></p> <p>๒.๑ อำนาจหน้าที่ตามแผนการกระจายอำนาจฯ บาง ภารกิจขาดความชัดเจน</p> <p>๒.๒ การถ่ายโอนภารกิจขาดการกำกับดูแลจาก หน่วยงานจากต้นสังกัด ถ่ายโอนภารกิจแต่ไม่ถ่ายโอน งบประมาณ</p> <p>๒.๓ มีส่วนราชการหลายส่วนในพื้นที่ที่มีอำนาจหน้าที่ ทับซ้อนกัน ทำให้ไม่สามารถแก้ไขปัญหาได้ทันทั่วทั้ง</p> <p>๒.๔ ระเบียบยังขาดความชัดเจน มักถูก สตง.ทักท้วง อยู่เสมอ</p> <p>๒.๕ การให้ความอิสระองค์การบริหารส่วนตำบล จาก ส่วนกลางยังไม่เต็มที่ ยังต้องอยู่ภายใต้การกำกับควบคุม ดูแลจากส่วนภูมิภาค</p> <p>๒.๖ กฎหมายบางฉบับล้าสมัยและมีช่องโหว่ ไม่เอื้อต่อ การพัฒนา เช่น พระราชบัญญัติภาษีบำรุงท้องที่</p>

<p><b>๓. บุคลากร</b></p> <p>๓.๑ สามารถจัดกรอบอัตรากำลังได้เองตามภารกิจและงบประมาณ</p> <p>๓.๒ บุคลากรส่วนใหญ่มีภูมิความรู้ในพื้นที่ ทำให้เข้าใจวัฒนธรรมและปัญหาของท้องถิ่น</p> <p>๓.๓ บุคลากรมีการพัฒนาตนเองโดยฝึกอบรมอย่างต่อเนื่อง</p>	<p><b>๓. บุคลากร</b></p> <p>๓.๑ บุคลากรมีการโอน (ย้าย) บ่อย ทำให้การทำงานไม่ต่อเนื่อง</p> <p>๓.๒ บุคลากรไม่เพียงพอที่จะรองรับภารกิจทั้งที่เป็นอำนาจหน้าที่ที่ต้องทำและภารกิจที่ได้รับการถ่ายโอน</p> <p>๓.๓ บุคลากรขาดความรัก ความสามัคคี การมีส่วนร่วมเป็นน้ำหนึ่งใจเดียวกัน</p> <p>๓.๔ ลักษณะการทำงานมุ่งที่ผลงานของแต่ละส่วนงานมากกว่าการทำงานในภาพรวมของ อบต.</p> <p>๓.๕ บุคลากรบางคนยังขาดการพัฒนาศักยภาพและขาดทักษะประสบการณ์ ไม่เรียนรู้งาน</p> <p>๓.๖ มีระบบอุปถัมภ์และกลุ่มพรรคพวกแบบเครือญาติในชุมชน</p>
<p><b>๔. งบประมาณ</b></p> <p>๔.๑ มีรายได้จากการจัดเก็บภาษีเป็นของตนเอง ทำให้มีอิสระและเกิดความคล่องตัวในการบริหารงบประมาณ</p> <p>๔.๒ ได้รับงบประมาณจากการจัดสรรจากส่วนกลาง</p>	<p><b>๔. งบประมาณ</b></p> <p>๔.๑ การจัดสรรงบประมาณจากส่วนกลางไม่เป็นไปตามเป้าหมายที่กำหนด มีแนวโน้มลดลงทุกปี</p> <p>๔.๒ งบประมาณจำนวนมากใช้ในการพัฒนาด้านโครงสร้างพื้นฐาน ทำให้ด้านอื่น ๆ ขาดการพัฒนา เช่น ด้านเศรษฐกิจ สังคม และคุณภาพชีวิต</p> <p>๔.๓ ขาดการสนับสนุนงบประมาณในโครงการขนาดใหญ่ที่เกินศักยภาพของอบต. ที่จะดำเนินการได้</p>

### ๓.๒ การประเมินสถานการณ์สภาพแวดล้อมภายนอกที่เกี่ยวข้อง

โอกาส (Opportunity)	อุปสรรค (Threat)
<p><b>๑. ด้านการเมืองการปกครอง</b></p> <p>๑.๑ แนวโน้มการกระจายอำนาจ/ข้อเสนอการปฏิรูปโครงสร้าง อำนาจหน้าที่ ทำให้บทบาทการบริหารราชการส่วนท้องถิ่นเพิ่มขึ้น</p> <p>๑.๒ รัฐบาลให้ความสำคัญกับการพัฒนาพื้นที่ (Area - Based) และการบริหารราชการแบบบูรณาการ</p>	<p><b>๑. ด้านการเมืองการปกครอง</b></p> <p>๑.๑ การเปลี่ยนแปลงทางการเมือง และการแทรกแซงทางการเมือง การเมืองขาดเสถียรภาพ ส่งผลต่อการดำเนินนโยบายที่ขาดความต่อเนื่อง</p> <p>๑.๒ ภายในปี ๒๕๕๘ ไม่มีทิศทางที่แน่นอนในการเลือกตั้ง</p> <p>๑.๓ พื้นที่ทับซ้อนระหว่างส่วนภูมิภาคและส่วนท้องถิ่น ซึ่งอาจส่งผลกระทบต่อการทำงานได้</p>

<p><b>๒. ด้านเศรษฐกิจ</b></p> <p>๒.๑ การขยายตลาดทางการค้าการลงทุนทั้งภาคเกษตรและอุตสาหกรรมในครัวเรือน</p> <p>๒.๒ การสร้างมูลค่าเพิ่มและความแตกต่างในสินค้า</p> <p>๒.๓ แนวทางการพัฒนาประเทศที่ยึดหลักปรัชญาเศรษฐกิจพอเพียง</p> <p>๒.๔ อัตราค่าแรงขั้นต่ำ ๓๐๐ บาท</p>	<p><b>๒. ด้านเศรษฐกิจ</b></p> <p>๒.๑ ความขัดแย้งทางการเมืองส่งผลให้การพัฒนาไม่ต่อเนื่อง</p> <p>๒.๒ ค่าครองชีพที่สูงขึ้น ความผันผวนของราคาสินค้าอุปโภค/บริโภค เช่น น้ำมัน ข้าวสารอาหารแห้ง ยารักษาโรค แพงสูงขึ้นอย่างต่อเนื่อง</p> <p>๒.๓ ราคาพืชผลการเกษตรไม่คงที่ ขึ้นอยู่กับกลไกราคาของตลาด</p> <p>๒.๔ เกษตรกรยังนิยมใช้สารเคมีในการเพิ่มผลผลิตทางการเกษตร</p> <p>๒.๕ กลุ่มอาชีพขาดความเข้มแข็ง</p> <p>๒.๕ ประชาชนยังมีระบบความคิด หรือการประกอบอาชีพแบบเดิมๆ เช่น การปลูกพืชเชิงเดี่ยว</p> <p>๒.๖ เกิดภัยพิบัติ เช่น อุทกภัยและภัยแล้ง ทำให้เกิดความเสียหายต่อผลผลิตทางด้านเกษตรกรรม</p>
<p><b>๓. ด้านสังคม วัฒนธรรม</b></p> <p>๓.๑ มีสถานศึกษาทุกระดับในพื้นที่ และมีศูนย์การเรียนรู้นอกระบบ ซึ่งมีความพร้อม มีศักยภาพในการจัดการศึกษาอย่างทั่วถึง</p> <p>๓.๒ มีโรงพยาบาลส่งเสริมสุขภาพตั้งอยู่ในพื้นที่และการให้บริการฟรีในเรื่องรับส่งผู้ป่วยฉุกเฉิน หรือตามแพทย์นัด</p> <p>๓.๓ รัฐบาลกำหนดให้การแก้ไขและป้องกันปัญหายาเสพติดเป็นวาระแห่งชาติ</p> <p>๓.๔ การขยายตัวเป็นชุมชนมากขึ้น</p>	<p><b>๓. ด้านสังคม วัฒนธรรม</b></p> <p>๓.๑ ปัญหาการแพร่ระบาดของยาเสพติดในพื้นที่</p> <p>๓.๒ ประชากรแฝงทำให้การจัดสรรงบประมาณจากรัฐบาลไม่สอดคล้องกับจำนวนประชากรที่มีอยู่จริง เบียดบังการใช้ทรัพยากรของท้องถิ่น</p> <p>๓.๓ การตอบรับกระแสบริโภคนิยมและวัฒนธรรมตะวันตกของประชาชน</p> <p>๓.๔ ปัญหาเสพติด แหล่งอบายมุขเป็นการมอมเมาเยาวชนก่อให้เกิดปัญหาสังคม</p>
<p><b>๔. นโยบายรัฐบาล</b></p> <p>๔.๑ นโยบายการแก้ไขและป้องกันปัญหาเสพติดเป็นวาระแห่งชาติ</p> <p>๔.๒ ยกระดับคุณภาพชีวิตของประชาชน</p> <p>๔.๓ ยกระดับคุณภาพแรงงาน</p> <p>๔.๔ ปฏิรูปการศึกษาและการเรียนรู้</p>	<p><b>๔. นโยบายรัฐบาล</b></p> <p>๔.๑ นโยบายส่วนใหญ่ของรัฐบาลเป็นนโยบายประชานิยม ขาดความจริงใจในการแก้ไขปัญหาให้กับประชาชน</p> <p>๔.๒ นโยบายบางนโยบายที่ไม่สามารถดำเนินการได้จริง</p>

<p><b>๕. ทรัพยากรธรรมชาติและสิ่งแวดล้อม</b></p> <p>๕.๑ มีแหล่งน้ำธรรมชาติสามารถใช้ประโยชน์ในการเกษตร</p>	<p><b>๕. ทรัพยากรธรรมชาติและสิ่งแวดล้อม</b></p> <p>๕.๑ กฎหมายและข้อกำหนดเรื่องการควบคุมมลพิษปัญหามลพิษทางน้ำและอากาศ</p> <p>๕.๒ ระบบรีไซเคิล</p> <p>๕.๓ ระบบกำจัดขยะ</p> <p>๕.๔ ขาดจิตสำนึกในการรับผิดชอบร่วมกัน ในการอนุรักษ์ทรัพยากรธรรมชาติและสิ่งแวดล้อม</p>
<p><b>๖. เทคโนโลยีสารสนเทศ</b></p> <p>๖.๑ เทคโนโลยีที่ทันสมัยทำให้การปฏิบัติงานและการเชื่อมโยงข้อมูลกับหน่วยงานต่างๆ และให้บริการข้อมูลมีประสิทธิภาพมากขึ้น</p> <p>๖.๒ การสืบค้นข้อมูลจากแหล่งข้อมูลภายนอกสะดวก รวดเร็วขึ้น ทันท่วงทีเหตุการณ์ตลอดเวลา</p>	<p><b>๖. เทคโนโลยีสารสนเทศ</b></p> <p>๖.๑ ขาดบุคลากรที่มีความสามารถทางด้าน ICT</p> <p>๖.๒ ระบบฐานข้อมูลที่มีอยู่ ยังไม่ได้นำมาบริหารจัดการและใช้ประโยชน์อย่างมีประสิทธิภาพ</p>

ส่วนที่ ๓ การนำแผนพัฒนาท้องถิ่นไปสู่การปฏิบัติ  
๑. ยุทธศาสตร์การพัฒนาท้องถิ่นและยุทธศาสตร์ระดับมหภาคเพื่อนำไปสู่การปฏิบัติ

ที่	ยุทธศาสตร์ชาติ ๒๐ ปี (พ.ศ.๒๕๖๑-๒๕๘๐)	แผนเศรษฐกิจ ฉบับที่ ๑๓ (พ.ศ.๒๕๖๖-๒๕๗๐)	SDGs	ยุทธศาสตร์จังหวัดอุดรธานี (พ.ศ.๒๕๖๖-๒๕๗๐)	ยุทธศาสตร์ อปท.ในเขต จังหวัดอุดรธานี (พ.ศ. ๒๕๖๖-๒๕๗๐)	ยุทธศาสตร์ อปท. (อปท. บ้านดุง) (พ.ศ. ๒๕๖๖-๒๕๗๐)	กลยุทธ์	แผนงาน	หน่วยงาน รับผิดชอบหลัก
๑	๒.ด้านการสร้าง ความสามารถในการแข่ง ขัน ๒๐ ปี	๗.ไทยมีวิสาหกิจขนาดกลาง และขนาดย่อมที่เข้มแข็ง มี ศักยภาพสูง และสามารถแข่งขันได้	๙. สร้างโครงสร้างพื้นฐานที่ความ ทนทาน ส่งเสริมการพัฒนา อุตสาหกรรมที่ครอบคลุมและยั่งยืน และส่งเสริมนวัตกรรม	๑.การพัฒนาศักยภาพการค้า การลงทุนและระบบ โลจิสติกส์ เพื่อเพิ่มขีดความสามารถในการ แข่งขัน ในอนุภูมิภาคลุ่มน้ำโขง	๓. การยกระดับคุณภาพชีวิต เพื่อสร้างความเข้มแข็งให้ สังคมมีความพร้อมกับการ เปลี่ยนแปลงฯ	๑. ยุทธศาสตร์การพัฒนา ด้านสาธารณสุขและ โครงสร้างพื้นฐาน	๑. การก่อสร้าง ปรับปรุง บำรุงรักษา ถนนสะพาน ทางเท้า ท่อระบายน้ำ รางระบายน้ำชุดลอก คลอง ลำห้วย และโครงสร้าง พื้นฐานที่จำเป็น	แผนงาน อุตสาหกรรมและการ โยธา	กองช่าง
	๓.ด้านการพัฒนาและ เสริมสร้างศักยภาพ ทรัพยากร	๑๓.ภาครัฐที่ทันสมัย มี ประสิทธิภาพตอบโจทย์ ประชาชน		๕.การจัดการ ทรัพยากรธรรมชาติ และ สิ่งแวดล้อม เพื่อ การใช้ ประโยชน์อย่าง อย่างคุ้มค่าและ ยั่งยืน	๗. ด้านบริหารจัดการแบบ บูรณาการ		๒. การขยายเขตไฟฟ้า ปรับปรุง ซ่อมแซมบำรุงรักษาระบบไฟฟ้า และแสงสว่าง	แผนงานเคหะและ ชุมชน	กองช่าง
	๔.ด้านการสร้างโอกาส และความเสมอภาคทาง สังคม			๖.การเสริมสร้าง สังคมที่เข้มแข็ง มั่นคง ปลอดภัยใน ชีวิตและ ทรัพย์สิน ของประชาชน			๓. การจัดการและซ่อมแซมระบบ ประปา อ่างเก็บน้ำและแหล่งน้ำ เพื่ออุปโภคบริโภค	แผนงานการเกษตร	กองช่าง
						๔. การพัฒนาระบบจราจร	แผนงานการรักษา ความสงบภายใน		
๒	๒.ด้านการสร้าง ความสามารถในการแข่ง ขัน ๒๐ ปี	๑. เกษตรและเกษตรแปรรูป มูลค่าสูง	๘.ส่งเสริมการเติบโตทางเศรษฐกิจที่ ต่อเนื่อง ครอบคลุม และยั่งยืน การจ้าง งานเต็มที่มีผลผลิตภาพ และการมี งานที่สมควรสำหรับทุกคน	๑.การพัฒนาศักยภาพการค้า การลงทุนและระบบ โลจิสติกส์ เพื่อเพิ่มขีด ความสามารถในการ แข่งขัน ในอนุภูมิภาคลุ่มน้ำโขง	๑.การพัฒนาศักยภาพ การค้าการลงทุนเพื่อเพิ่มขีด ความสามารถในการแข่งขันฯ	๒. ยุทธศาสตร์การพัฒนา ด้านเศรษฐกิจและ อุตสาหกรรมภาคเกษตร	๑. การส่งเสริมการประกอบอาชีพ และกลุ่มอาชีพให้แก่ประชาชน	แผนงานสร้างความ เข้มแข็งชุมชน	สำนักปลัด
	๔.ด้านการสร้างโอกาส และความเสมอภาคทาง สังคม	๖.อิเล็กทรอนิกส์อัจฉริยะและ อุตสาหกรรมดิจิทัล		๒.การส่งเสริมและยกระดับการ ผลิตและการตลาดสินค้าเกษตร เพื่อเพิ่มขีดความสามารถ ทางการแข่งขันฯ	๒.การส่งเสริมการพัฒนา เกษตรอุตสาหกรรม นก ระดับมาตรฐานการผลิต สินค้าเกษตรฯ		๒. ส่งเสริมและสนับสนุนการการ ทำเกษตรอินทรีย์และการทำเกษตร ตามแนวทางปรัชญาเศรษฐกิจ พอเพียง	แผนงานบริหารงาน ทั่วไป	สำนักปลัด
	๕.ด้านการสร้างการ เติบโตบนคุณภาพชีวิตที่ เป็นมิตรต่อสิ่งแวดล้อม	๗. ไทยมีวิสาหกิจขนาดกลาง และขนาดย่อมที่เข้มแข็ง มี ศักยภาพสูง และสามารถแข่งขันได้		๓.การยกระดับคุณภาพชีวิต การ สาธารณสุข และการศึกษา เพื่อ สร้างภูมิคุ้มกันและความ เข้ม แข็งฯ	๓.การยกระดับคุณภาพชีวิต เพื่อสร้างความเข้มแข็งให้ สังคมมีฯ		๓. ส่งเสริมภูมิปัญญาชาวบ้านสู่ การแปรรูปและเพิ่มผลผลิตทาง การเกษตรสู่การจัด จำหน่ายสินค้าในตลาดท้องถิ่น	แผนงานการเกษตร	สำนักปลัด

ที่	ยุทธศาสตร์ชาติ ๒๐ ปี (พ.ศ.๒๕๖๑-๒๕๘๐)	แผนเศรษฐกิจฯ ฉบับที่ ๑๓ (พ.ศ.๒๕๖๖-๒๕๗๐)	SDGs	ยุทธศาสตร์จังหวัดอุดรธานี (พ.ศ.๒๕๖๖-๒๕๗๐)	ยุทธศาสตร์ อปท.ในเขต จังหวัดอุดรธานี (พ.ศ. ๒๕๖๖-๒๕๗๐)	ยุทธศาสตร์ อปท. (อปท. บ้านดุง) (พ.ศ. ๒๕๖๖-๒๕๗๐)	กลยุทธ์	แผนงาน	หน่วยงาน รับผิดชอบหลัก
๓	๒. ยุทธศาสตร์ชาติด้านการสร้างความสามารถในการแข่งขัน	๒.การท่องเที่ยวที่เน้นคุณภาพและความยั่งยืน	๙. สร้างโครงสร้างพื้นฐานที่ความทนทาน ส่งเสริมการพัฒนาอุตสาหกรรมที่ครอบคลุมและยั่งยืน และส่งเสริมนวัตกรรม	๔.การยกระดับมาตรฐานอุตสาหกรรมไม่ซ์ การกีฬา การท่องเที่ยวเชิงคุณค่า โดยใช้ศักยภาพฯ	๓.การยกระดับมาตรฐานอุตสาหกรรมไม่ซ์ การท่องเที่ยว และอุตสาหกรรมกีฬา	๓. ยุทธศาสตร์การพัฒนาด้านการพัฒนาสังคม	๑. การพัฒนาชุมชนให้เข้มแข็ง ๒. การพัฒนาคุณภาพชีวิตและสวัสดิการสังคมให้แก่ประชาชน ๓. ส่งเสริมการศึกษาและยกระดับการศึกษาให้มีคุณภาพ ๔. ส่งเสริมการอนุรักษ์ประเพณีท้องถิ่น ศาสนาและศิลปวัฒนธรรม สู่การเป็นแหล่งท่องเที่ยว ๕. ส่งเสริมการพัฒนาแหล่งภูมิปัญญา และการบริการให้เป็นแหล่งท่องเที่ยว ๖. ส่งเสริมด้านการกีฬาและนันทนาการ ๗. ส่งเสริมการเมืองการปกครอง และเพิ่มประสิทธิภาพการบริหารจัดการในองค์กร	แผนงานงบกลาง	กองสวัสดิการสังคม
	๔.ด้านการสร้างโอกาสและความเสมอภาคทางสังคม	๗.ไทยมีวิสาหกิจขนาดกลางและขนาดย่อมที่เข้มแข็ง มีศักยภาพสูง และสามารถแข่งขันได้						แผนงานการศึกษา	กองการศึกษา
๔	๒.ด้านการสร้างความสามารถในการแข่งขัน ๒๐ ปี	๔.การแพทย์และสุขภาพมูลค่าสูง	๓.สร้างหลักประกันว่าคนมีชีวิตที่มีสุขภาพดีและส่งเสริมสวัสดิภาพ	๓.การยกระดับคุณภาพชีวิต การสาธารณสุข และการศึกษา เพื่อสร้างภูมิคุ้มกันและความเข้ม	๕.การจัดการทรัพยากรธรรมชาติและสิ่งแวดล้อมอย่างยั่งยืน	๔. ยุทธศาสตร์การพัฒนาด้านสาธารณสุข ทรัพยากรธรรมชาติและสิ่งแวดล้อม	๑. ส่งเสริมกิจการงานสาธารณสุขและป้องกันโรคติดต่อ ๒. การบำบัด จัดการขยะมูลฝอยและสิ่งปฏิกูล ๓. การสร้างจิตสำนึกให้ประชาชนห่วงใยทรัพยากรธรรมชาติ ๔. ส่งเสริมให้ประชาชนดูแลและฟื้นฟูสิ่งแวดล้อมในท้องถิ่น ๕. ส่งเสริมให้ประชาชนในชุมชนมีสุขภาพแข็งแรง	แผนงานสาธารณสุข	กองสาธารณสุข
	๕.ด้านการสร้างการเติบโตบนคุณภาพชีวิตที่เป็นมิตรต่อสิ่งแวดล้อม							แผนงานการเกษตร	สำนักปลัด

ที่	ยุทธศาสตร์ชาติ ๒๐ ปี (พ.ศ.๒๕๖๑-๒๕๘๐)	แผนเศรษฐกิจฯ ฉบับที่ ๑๓ (พ.ศ.๒๕๖๖-๒๕๗๐)	SDGs	ยุทธศาสตร์จังหวัดอุดรธานี (พ.ศ.๒๕๖๖-๒๕๗๐)	ยุทธศาสตร์ อปท.ในเขต จังหวัดอุดรธานี (พ.ศ. ๒๕๖๖-๒๕๗๐)	ยุทธศาสตร์ อปท. (อปท. บ้านดุง) (พ.ศ. ๒๕๖๖-๒๕๗๐)	กลยุทธ์	แผนงาน	หน่วยงาน รับผิดชอบหลัก
๕	๑.ยุทธศาสตร์ชาติด้าน ความมั่นคง	๙.ไทยมีความยากจนข้ามรุ่น ลดลง และมีความคุ้มครอง ทางสังคมที่เพียงพอ เหมาะสม  ๑๑. ไทยสามารถลดความ เสี่ยงและผลกระทบจากภัย ธรรมชาติ และการเปลี่ยนแปลงสภาพ ภูมิอากาศ	๑๑.ทำให้เมืองและการตั้งถิ่นฐานของ มนุษย์มีความครอบคลุม ปลอดภัย มี ภูมิทัศน์ทาน และยั่งยืน	๖.การเสริมสร้าง สังคมที่เข้มแข็ง มั่นคง ปลอดภัยใน ชีวิตและ ทรัพย์สิน ของประชาชน	๖.การเสริมสร้างความมั่นคง ความปลอดภัยในชีวิต ทรัพย์สินของประชาชน	๕. ยุทธศาสตร์การพัฒนา ด้านการเสริมสร้างความ มั่นคง ความปลอดภัยใน ชีวิตและทรัพย์สิน	๑. ป้องกันแก้ไขปัญหาเสพติด และจัดระเบียบสังคม ๒. รักษาความปลอดภัยในชีวิตและ ทรัพย์สินของประชาชน ๓. ป้องกันและบรรเทาสาธารณภัย การแก้ไขปัญหาอุบัติเหตุและภัย ธรรมชาติจุดยืนทางยุทธศาสตร์	แผนงานการรักษา ความสงบภายใน	สำนักปลัด
รวม	๕ ยุทธศาสตร์	๘ หมายเหตุ	๔ SDGs	๖ ยุทธศาสตร์	๖ ยุทธศาสตร์	๕ ยุทธศาสตร์	๒๒ กลยุทธ์	๑๑ แผนงาน	๖ กอง

บัญชีโครงการแผนพัฒนาท้องถิ่น  
พ.ศ. ๒๕๖๖ - ๒๕๗๐ เพิ่มเติม ครั้งที่ ๒  
องค์การบริหารส่วนตำบลบ้านดุง อำเภอบ้านดุง จังหวัดอุดรธานี

ยุทธศาสตร์	ปี ๒๕๖๖		ปี ๒๕๖๗		ปี ๒๕๖๘		ปี ๒๕๖๙		ปี ๒๕๗๐		รวม ๕ ปี	
	จำนวน	งบประมาณ	จำนวน	งบประมาณ	จำนวน	งบประมาณ	จำนวน	งบประมาณ	จำนวน	งบประมาณ	จำนวน	งบประมาณ
	โครงการ	(บาท)	โครงการ	(บาท)	โครงการ	(บาท)	โครงการ	(บาท)	โครงการ	(บาท)	โครงการ	(บาท)
๑. ยุทธศาสตร์ที่ ๑ ด้านโครงสร้างพื้นฐานและสาธารณูปโภค												
๑.๑ กลยุทธ์ที่ ๑ การก่อสร้าง ปรับปรุง บำรุงรักษา ถนนสะพาน ทางเท้า ท่อระบายน้ำ รางระบายน้ำชุดลอกคลอง ลำห้วย และโครงสร้างพื้นฐานที่จำเป็น												
(๑) แผนงานอุตสาหกรรมและการโยธา	๑๓	๖๑,๒๐๐,๐๐๐.๐๐	๕๕	๑๒๗,๗๕๐,๐๐๐.๐๐	๕๕	๑๒๗,๗๕๐,๐๐๐.๐๐	๕๕	๑๑๖,๕๕๐,๐๐๐.๐๐	๕๕	๘๕,๐๕๐,๐๐๐.๐๐	๒๓๓	๕๑๘,๓๐๐,๐๐๐.๐๐
๑.๒ กลยุทธ์ที่ ๒ การขยายเขตไฟฟ้า ปรับปรุง ซ่อมแซมบำรุงรักษาระบบไฟฟ้าและแสงสว่าง												
(๑) แผนงานเคหะและชุมชน	๐	๐.๐๐	๒๓	๑๐,๔๐๐,๐๐๐.๐๐	๒๓	๑๐,๔๐๐,๐๐๐.๐๐	๒๓	๑๐,๔๐๐,๐๐๐.๐๐	๒๓	๑๐,๔๐๐,๐๐๐.๐๐	๙๒	๔๑,๖๐๐,๐๐๐.๐๐
๑.๓ กลยุทธ์ที่ ๓ การจัดการและซ่อมแซมระบบประปา อ่างเก็บน้ำและแหล่งน้ำเพื่ออุปโภคบริโภค												
(๑) แผนงานเกษตร	๐	๐.๐๐	๑๑	๔,๗๕๐,๐๐๐.๐๐	๑๑	๔,๗๕๐,๐๐๐.๐๐	๑๑	๓,๗๕๐,๐๐๐.๐๐	๑๑	๓,๗๕๐,๐๐๐.๐๐	๔๔	๑๗,๐๐๐,๐๐๐.๐๐
๑.๔ กลยุทธ์ที่ ๔ การพัฒนาระบบจราจร												
(๑) แผนงานการรักษาความสงบภายใน	๐	๐.๐๐	๒	๒๐๐,๐๐๐.๐๐	๒	๒๐๐,๐๐๐.๐๐	๒	๒๐๐,๐๐๐.๐๐	๒	๒๐๐,๐๐๐.๐๐	๘	๘๐๐,๐๐๐.๐๐
รวม	๑๓	๖๑,๒๐๐,๐๐๐.๐๐	๙๑	๑๔๓,๑๐๐,๐๐๐.๐๐	๙๑	๑๔๓,๑๐๐,๐๐๐.๐๐	๙๑	๑๓๐,๙๐๐,๐๐๐.๐๐	๙๑	๙๙,๔๐๐,๐๐๐.๐๐	๓๖๙	๕๗๖,๙๐๐,๐๐๐.๐๐
๒. ยุทธศาสตร์ที่ ๒ ด้านเศรษฐกิจและอุตสาหกรรมเกษตร												
๒.๑ การส่งเสริมการประกอบอาชีพและกลุ่มอาชีพให้แก่ประชาชน												
(๑) แผนงานการเกษตร	๐	๐.๐๐	๑	๒๐๐,๐๐๐.๐๐	๑	๒๐๐,๐๐๐.๐๐	๑	๒๐๐,๐๐๐.๐๐	๑	๒๐๐,๐๐๐.๐๐	๔	๘๐๐,๐๐๐.๐๐
๒.๒ กลยุทธ์ที่ ๒ ส่งเสริมและสนับสนุนการการทำเกษตรอินทรีย์และการทำเกษตรตามแนวทางปรัชญาเศรษฐกิจพอเพียง												
(๑) แผนงานบริหารงานทั่วไป	๐	๐.๐๐	๑	๕๐๐,๐๐๐.๐๐	๑	๕๐๐,๐๐๐.๐๐	๑	๕๐๐,๐๐๐.๐๐	๑	๕๐๐,๐๐๐.๐๐	๔	๒,๐๐๐,๐๐๐.๐๐
รวม	๐	๐.๐๐	๒	๗๐๐,๐๐๐.๐๐	๒	๗๐๐,๐๐๐.๐๐	๒	๗๐๐,๐๐๐.๐๐	๒	๗๐๐,๐๐๐.๐๐	๘	๒,๘๐๐,๐๐๐.๐๐
๓. ยุทธศาสตร์ที่ ๓ ด้านการพัฒนาสังคม การศึกษา ศาสนา ศิลปวัฒนธรรม การท่องเที่ยวและกีฬา												
๓.๑ กลยุทธ์ที่ ๑ การพัฒนาชุมชนให้เข้มแข็ง												
(๑) แผนงานสังคมสงเคราะห์	๐	๐.๐๐	๕	๑,๒๐๐,๐๐๐.๐๐	๕	๑,๒๐๐,๐๐๐.๐๐	๕	๑,๒๐๐,๐๐๐.๐๐	๕	๑,๒๐๐,๐๐๐.๐๐	๒๐	๔,๘๐๐,๐๐๐.๐๐
๓.๒ กลยุทธ์ที่ ๒ การพัฒนาคุณภาพชีวิตและสวัสดิการสังคมให้แก่ประชาชน												
(๑) แผนงานแผนงานสร้างความเข้มแข็งชุมชน	๐	๐.๐๐	๓	๔๐๐,๐๐๐.๐๐	๓	๔๐๐,๐๐๐.๐๐	๓	๔๐๐,๐๐๐.๐๐	๓	๔๐๐,๐๐๐.๐๐	๑๒	๑,๖๐๐,๐๐๐.๐๐
๓.๓ กลยุทธ์ที่ ๓ ส่งเสริมการศึกษาและยกระดับการศึกษาให้มีคุณภาพ												
(๑) การศึกษา	๐	๐.๐๐	๖	๑๐,๒๘๐,๐๐๐.๐๐	๖	๑๐,๒๘๐,๐๐๐.๐๐	๖	๑๐,๒๘๐,๐๐๐.๐๐	๖	๑๐,๒๘๐,๐๐๐.๐๐	๒๔	๔๑,๑๒๐,๐๐๐.๐๐
๓.๔ กลยุทธ์ที่ ๔ ส่งเสริมการอนุรักษ์ประเพณีท้องถิ่น ศาสนาและศิลปวัฒนธรรมสู่การเป็นแหล่งท่องเที่ยว												
(๑) แผนงานศาสนา วัฒนธรรมและนันทนาการ	๐	๐.๐๐	๕	๖๙๐,๐๐๐.๐๐	๕	๖๙๐,๐๐๐.๐๐	๕	๖๙๐,๐๐๐.๐๐	๕	๖๙๐,๐๐๐.๐๐	๒๐	๒,๗๖๐,๐๐๐.๐๐
รวม	๐	๐.๐๐	๑๙	๑๒,๕๗๐,๐๐๐.๐๐	๑๙	๑๒,๕๗๐,๐๐๐.๐๐	๑๙	๑๒,๕๗๐,๐๐๐.๐๐	๑๙	๑๒,๕๗๐,๐๐๐.๐๐	๗๖	๕๐,๒๘๐,๐๐๐.๐๐



ยุทธศาสตร์	ปี ๒๕๖๖		ปี ๒๕๖๗		ปี ๒๕๖๘		ปี ๒๕๖๙		ปี ๒๕๗๐		รวม ๕ ปี	
	จำนวนโครงการ	งบประมาณ	จำนวนโครงการ	งบประมาณ	จำนวนโครงการ	งบประมาณ	จำนวนโครงการ	งบประมาณ	จำนวนโครงการ	งบประมาณ	จำนวนโครงการ	งบประมาณ
		(บาท)		(บาท)		(บาท)		(บาท)		(บาท)		(บาท)
๔.ยุทธศาสตร์ที่ ๔ ด้านสาธารณสุข ทรัพยากรธรรมชาติและสิ่งแวดล้อม												
๔.๑ กลยุทธ์ที่ ๑ ส่งเสริมกิจการงานสาธารณสุขและป้องกันโรคติดต่อ												
(๑) แผนงานสาธารณสุข	#REF!	๐.๐๐	๒	๘๐๐,๐๐๐.๐๐	๒	๘๐๐,๐๐๐.๐๐	๒	๘๐๐,๐๐๐.๐๐	๒	๘๐๐,๐๐๐.๐๐	#REF!	๓,๒๐๐,๐๐๐.๐๐
รวม	#REF!	-	๒	๘๐๐,๐๐๐.๐๐	๒	๘๐๐,๐๐๐.๐๐	๒	๘๐๐,๐๐๐.๐๐	๒	๘๐๐,๐๐๐.๐๐	#REF!	๓,๒๐๐,๐๐๐.๐๐
๕. ยุทธศาสตร์ที่ ๕ ด้านการเสริมสร้างความมั่นคง ความปลอดภัยในชีวิตและทรัพย์สิน												
๕.๑ กลยุทธ์ที่ ๓ ป้องกันและบรรเทาสาธารณภัย การแก้ไขปัญหาอุบัติเหตุและภัยธรรมชาติจุดยืนทางยุทธศาสตร์												
(๑) แผนงานการรักษาความสงบภายใน	๐	๐.๐๐	๔	๗๕๐,๐๐๐.๐๐	๔	๗๕๐,๐๐๐.๐๐	๔	๗๕๐,๐๐๐.๐๐	๔	๗๕๐,๐๐๐.๐๐	๑๖	๓,๐๐๐,๐๐๐.๐๐
รวม	๐	๐.๐๐	๔	๗๕๐,๐๐๐.๐๐	๔	๗๕๐,๐๐๐.๐๐	๔	๗๕๐,๐๐๐.๐๐	๔	๗๕๐,๐๐๐.๐๐	๑๖	๓,๐๐๐,๐๐๐.๐๐
<b>รวมทั้งสิ้น</b>	#REF!	๖๑๒๐๐๐๐๐.๐๐	๑๑๘	๑๕๗,๙๒๐,๐๐๐.๐๐	๑๑๘	๑๕๗,๙๒๐,๐๐๐.๐๐	๑๑๘	๑๕๕,๗๒๐,๐๐๐.๐๐	๑๑๘	๑๑๔,๒๒๐,๐๐๐.๐๐	#REF!	๖๓๖,๑๘๐,๐๐๐.๐๐

บัญชีสรุปโครงการพัฒนา ที่นำมาจากแผนพัฒนาหมู่บ้านและแผนชุมชน  
องค์การบริหารส่วนตำบลบ้านดุง อำเภอบ้านดุง จังหวัดอุดรธานี

โครงการพัฒนาที่นำมาจากแผนพัฒนาหมู่บ้านและแผนพัฒนาชุมชน	ปี ๒๕๖๖		ปี ๒๕๖๗		ปี ๒๕๖๘		ปี ๒๕๖๙		ปี ๒๕๗๐		รวม ๕ ปี	
	จำนวน	งบประมาณ	จำนวน	งบประมาณ	จำนวน	งบประมาณ	จำนวน	งบประมาณ	จำนวน	งบประมาณ	จำนวน	งบประมาณ
	โครงการ	(บาท)	โครงการ	(บาท)	โครงการ	(บาท)	โครงการ	(บาท)	โครงการ	(บาท)	โครงการ	(บาท)
๑. ยุทธศาสตร์ที่ ๑ ด้านโครงสร้างพื้นฐานและสาธารณูปโภค												
๑.๑ กลยุทธ์ที่ ๑ การก่อสร้าง ปรับปรุง บำรุงรักษา ถนนสะพาน ทางเท้า ท่อระบายน้ำ รางระบายน้ำชุดลอกคลอง ลำห้วย และโครงสร้างพื้นฐานที่จำเป็น												
๑.๑ แผนงานอุตสาหกรรมและการโยธา	๓	๙๐๐,๐๐๐.๐๐	๓	๙๐๐,๐๐๐.๐๐	๓	๙๐๐,๐๐๐.๐๐	๐	-	๐	-	๙	๒,๗๐๐,๐๐๐
๒. ยุทธศาสตร์ที่ ๒ ด้านเศรษฐกิจและอุตสาหกรรมเกษตร												
๒.๑ กลยุทธ์ที่ ๒ ส่งเสริมและสนับสนุนการการทำเกษตรอินทรีย์และการทำเกษตรตามแนวทางปรัชญาเศรษฐกิจพอเพียง												
๓. ยุทธศาสตร์ที่ ๓ ด้านการพัฒนาสังคม การศึกษา ศาสนา ศิลปวัฒนธรรม การท่องเที่ยวและกีฬา												
๓.๑ กลยุทธ์ที่ ๑ การพัฒนาชุมชนให้เข้มแข็ง												
๓.๔ กลยุทธ์ที่ ๔ ส่งเสริมการอนุรักษ์ประเพณีท้องถิ่น ศาสนาและศิลปวัฒนธรรมสู่การเป็นแหล่งท่องเที่ยว												
๔.๑ กลยุทธ์ที่ ๑ ส่งเสริมกิจการงานสาธารณสุขและป้องกันโรคติดต่อ												
๕. ยุทธศาสตร์ที่ ๕ ด้านการเสริมสร้างความมั่นคง ความปลอดภัยในชีวิตและทรัพย์สิน												
๕.๑ กลยุทธ์ที่ ๓ ป้องกันและบรรเทาสาธารณภัย การแก้ไขปัญหาอุบัติเหตุและภัยธรรมชาติจุดยืนทางยุทธศาสตร์												
รวม	๓	๙๐๐๐๐๐	๓	๙๐๐๐๐๐	๓	๙๐๐,๐๐๐.๐๐	๐	๐	๐	๐	๙	๒,๗๐๐,๐๐๐

๒. บัญชีโครงการพัฒนาท้องถิ่น

รายละเอียดโครงการพัฒนา  
แผนพัฒนาท้องถิ่นห้าปี พ.ศ. ๒๕๖๖-๒๕๗๐ เพิ่มเติม ครั้งที่ ๒  
สำหรับ องค์กรปกครองส่วนท้องถิ่นดำเนินการ  
องค์การบริหารส่วนตำบลบ้านดุง อำเภอบ้านดุง จังหวัดอุดรธานี

- ก. ยุทธศาสตร์ชาติ ๒๐ ปี  
ยุทธศาสตร์ที่ ๒ ด้านการสร้างความสามารถในการแข่งขัน ๒๐ ปี  
ยุทธศาสตร์ที่ ๓ ด้านการพัฒนาและเสริมสร้างศักยภาพทรัพยากร  
ยุทธศาสตร์ที่ ๔ ด้านการสร้างโอกาสและความเสมอภาคทางสังคม
- ข. แผนพัฒนาเศรษฐกิจและสังคมแห่งชาติ ฉบับที่ ๑๓  
หมวดหมู่ที่ ๗ ไทยมีวิสาหกิจขนาดกลางและขนาดย่อมที่เข้มแข็ง มีศักยภาพสูงและสามารถแข่งขันได้  
หมวดหมู่ที่ ๑๓ ภาครัฐที่ทันสมัย มีประสิทธิภาพตอบโจทย์ประชาชน
- ค. Sustainable Development Goals: SDGs  
เป้าหมายที่ ๙ สร้างโครงสร้างพื้นฐานที่มีความทนทาน ส่งเสริมการพัฒนาอุตสาหกรรมที่ครอบคลุมและยั่งยืน และส่งเสริมนวัตกรรม  
เป้าประสงค์ที่ ๑ พัฒนาโครงสร้างพื้นฐานที่มีคุณภาพ เชื่อถือได้ ยั่งยืนและมีความทนทาน ซึ่งรวมถึงโครงสร้างพื้นฐานของภูมิภาคและที่ข้ามเขตแดน เพื่อสนับสนุนการพัฒนาทางเศรษฐกิจ  
และความเป็นอยู่ที่ดีของมนุษย์ โดยมุ่งเป้าที่การเข้าถึงได้ในราคาที่สามารถจ่ายได้และเท่าเทียมสำหรับทุกคน
- ง. ยุทธศาสตร์จังหวัดอุดรธานี  
ยุทธศาสตร์ที่ ๑ การพัฒนาศักยภาพการค้า การลงทุนและระบบ โลจิสติกส์ เพื่อเพิ่มขีดความสามารถในการแข่งขัน ในอนุภูมิภาคลุ่มน้ำโขง  
ยุทธศาสตร์ที่ ๕ การจัดการ ทรัพยากรธรรมชาติ และสิ่งแวดล้อม เพื่อ การใช้ประโยชน์อย่าง อย่างคุ้มค่าและยั่งยืน  
ยุทธศาสตร์ที่ ๖ การเสริมสร้าง สังคมที่เข้มแข็ง มั่นคง ปลอดภัยใน ชีวิตและทรัพย์สิน ของประชาชน  
ยุทธศาสตร์ที่ ๓ การยกระดับคุณภาพชีวิตเพื่อสร้างความเข้มแข็งให้สังคมมีความพร้อมกับการเปลี่ยนแปลงฯ  
ยุทธศาสตร์ที่ ๗ ด้านบริหารจัดการแบบบูรณาการ
- จ. ยุทธศาสตร์การพัฒนาของ อปท. ในเขตจังหวัดอุดรธานี  
๑. ยุทธศาสตร์ที่ ๑ ด้านโครงสร้างพื้นฐานและสาธารณูปโภค  
๑.๑ กลยุทธ์ที่ ๑ การก่อสร้าง ปรับปรุง บำรุงรักษา ถนนสะพาน ทางเท้า ท่อระบายน้ำ รางระบายน้ำ ขุดลอกคลอง ลำห้วย และโครงสร้างพื้นฐานที่จำเป็น  
(๑) แผนงานอุตสาหกรรมและการโยธา

ที่	โครงการ	วัตถุประสงค์	เป้าหมาย ผลผลิต ของโครงการ	งบประมาณและที่ผ่านมา					ตัวชี้วัด (KPI)	ผลที่คาดว่าจะ ได้รับ	หน่วยงาน รับผิดชอบ หลัก
				๒๕๖๖ (บาท)	๒๕๖๗ (บาท)	๒๕๖๘ (บาท)	๒๕๖๙ (บาท)	๒๕๗๐ (บาท)			
๑	โครงการก่อสร้างถนนคอนกรีตเสริมเหล็กภายในหมู่บ้าน หมู่ที่ ๑ (วัดดงศรีนวล)	เพื่อให้ความสะดวกในการสัญจรไป-มาของประชาชนในพื้นที่	ก่อสร้างถนนคอนกรีตเสริมเหล็กหมู่ ๑ ขนาดผิวจราจรกว้าง ๔-๖ เมตร ระยะทาง ๕๐-๒๐๐ เมตร		๓๐๐,๐๐๐.๐๐	๓๐๐,๐๐๐.๐๐	๓๐๐,๐๐๐.๐๐	๓๐๐,๐๐๐.๐๐	โครงการได้มาตรฐาน ไม่ต่ำกว่าร้อยละ ๙๐	มีเส้นทางคมนาคมที่สะดวกและปลอดภัยมากขึ้น	กองช่าง
๒	โครงการก่อสร้างถนนคอนกรีตเสริมเหล็กภายในหมู่บ้าน หมู่ที่ ๒ (วัดป่าดอนตาล-บ้านสระแก้ว)	เพื่อให้ความสะดวกในการสัญจรไป-มาของประชาชนในพื้นที่	ก่อสร้างถนนคอนกรีตเสริมเหล็กหมู่ ๒ ขนาดผิวจราจรกว้าง ๔-๖ เมตร ระยะทาง ๕๐-๒๐๐ เมตร		๓๐๐,๐๐๐.๐๐	๓๐๐,๐๐๐.๐๐	๓๐๐,๐๐๐.๐๐	๓๐๐,๐๐๐.๐๐	โครงการได้มาตรฐาน ไม่ต่ำกว่าร้อยละ ๙๐	มีเส้นทางคมนาคมที่สะดวกและปลอดภัยมากขึ้น	กองช่าง
๓	โครงการก่อสร้างถนนลูกรังภายในหมู่บ้าน หมู่ที่ ๒	เพื่อให้ความสะดวกในการสัญจรไป-มาของประชาชนในพื้นที่	ก่อสร้างถนนลูกรังระยะทาง ๕๐-๑๐๐๐ เมตร	-	๕๐๐,๐๐๐.๐๐	๕๐๐,๐๐๐.๐๐	๕๐๐,๐๐๐.๐๐	๕๐๐,๐๐๐.๐๐	โครงการได้มาตรฐาน ไม่ต่ำกว่าร้อยละ ๙๐	เพื่อให้ประชาชนสัญจรได้สะดวก และการคมนาคมได้รวดเร็ว	กองช่าง
๔	โครงการก่อสร้างถนนคอนกรีตเสริมเหล็กภายในหมู่บ้าน หมู่ที่ ๓ (ซอยโพธิ์ศรีสมพร ๒)	เพื่อให้ความสะดวกในการสัญจรไป-มาของประชาชนในพื้นที่	ก่อสร้างถนนคอนกรีตเสริมเหล็กหมู่ ๓ ขนาดผิวจราจรกว้าง ๔-๖ เมตร ระยะทาง ๒๐-๒๐๐ เมตร		๓๐๐,๐๐๐.๐๐	๓๐๐,๐๐๐.๐๐	๓๐๐,๐๐๐.๐๐	๓๐๐,๐๐๐.๐๐	โครงการได้มาตรฐาน ไม่ต่ำกว่าร้อยละ ๙๐	มีเส้นทางคมนาคมที่สะดวกและปลอดภัยมากขึ้น	กองช่าง
๕	โครงการก่อสร้างถนนคอนกรีตเสริมเหล็กภายในหมู่บ้าน หมู่ที่ ๙ (เส้นบ่อเกลือ๒(ต่อเนื่อง))	เพื่อให้ความสะดวกในการสัญจรไป-มาของประชาชนในพื้นที่	ก่อสร้างถนนคอนกรีตเสริมเหล็กหมู่ ๙ ขนาดผิวจราจรกว้าง ๔-๖ เมตร ระยะทาง ๒๐-๒๐๐ เมตร		๓๐๐,๐๐๐.๐๐	๓๐๐,๐๐๐.๐๐	๓๐๐,๐๐๐.๐๐	๓๐๐,๐๐๐.๐๐	โครงการได้มาตรฐาน ไม่ต่ำกว่าร้อยละ ๙๐	มีเส้นทางคมนาคมที่สะดวกและปลอดภัยมากขึ้น	กองช่าง

ที่	โครงการ	วัตถุประสงค์	เป้าหมาย ผลผลิต ของโครงการ	งบประมาณและที่ผ่านมา					ตัวชี้วัด (KPI)	ผลที่คาดว่าจะ ได้รับ	หน่วยงาน รับผิดชอบ หลัก
				๒๕๖๖ (บาท)	๒๕๖๗ (บาท)	๒๕๖๘ (บาท)	๒๕๖๙ (บาท)	๒๕๗๐ (บาท)			
๕	โครงการปรับปรุงถนนลูกรังภายในหมู่บ้าน สายทางรอบอ่างวังพระองค์(ทุ่งบ้านหอม)หมู่ที่ ๓	เพื่อให้ความสะดวกในการสัญจรไป-มาของประชาชนในพื้นที่	ซ่อมแซมถนนลูกรังหรือปรับปรุงผิวถนนลูกรัง ระยะทาง ๕๐-๑๐๐๐ เมตร	-	๓๐๐,๐๐๐.๐๐	๓๐๐,๐๐๐.๐๐	๓๐๐,๐๐๐.๐๐	๓๐๐,๐๐๐.๐๐	โครงการได้มาตรฐานไม่ต่ำกว่าร้อยละ ๙๐	เพื่อให้ประชาชนสัญจรได้สะดวก และการคมนาคมได้รวดเร็ว	กองช่าง
๖	โครงการก่อสร้างบล็อกคอนกรีต หมู่ที่ ๕ ลำห้วยยูง	เพื่อเปิดทางระบายน้ำแก้ไขปัญหาหน้าท่วม และใช้สัญจร	ก่อสร้างท่อลอดเหลี่ยม คอนกรีตเสริมเหล็ก (บล็อกคอนกรีต) (ตามแบบที่กำหนด)	-	๗๐๐,๐๐๐.๐๐	๗๐๐,๐๐๐.๐๐	๗๐๐,๐๐๐.๐๐	๗๐๐,๐๐๐.๐๐	โครงการได้มาตรฐานไม่ต่ำกว่าร้อยละ ๙๐	๑.แก้ไขปัญหาน้ำท่วมขัง ๒.ประชาชนได้รับความ สะดวก ในการสัญจร	กองช่าง
๗	โครงการก่อสร้างถนนคอนกรีตเสริมเหล็กภายในหมู่บ้าน หมู่ที่ ๖ (ซอยสุขสวัสดิ์)	เพื่อให้ความสะดวกในการสัญจรไป-มาของประชาชนในพื้นที่	ก่อสร้างถนนคอนกรีตเสริมเหล็กหมู่ ๖ ขนาดผิวจราจรกว้าง ๔-๖ เมตร ระยะทาง ๘๐-๒๐๐ เมตร	-	๔๕๐,๐๐๐.๐๐	๔๕๐,๐๐๐.๐๐	๔๕๐,๐๐๐.๐๐	๔๕๐,๐๐๐.๐๐	โครงการได้มาตรฐานไม่ต่ำกว่าร้อยละ ๙๐	มีเส้นทางคมนาคมที่สะดวกและปลอดภัยมากขึ้น	กองช่าง
๘	โครงการก่อสร้างน้ำประปาหมู่บ้านพร้อมท่อถัง หมู่ที่ ๖	เพื่อใช้เป็นแหล่งน้ำอุปโภค-บริโภค และแก้ไขปัญหาการขาดแคลนน้ำ	ก่อสร้างระบบน้ำประปาหมู่บ้านพร้อมท่อถัง หมู่ที่ ๖ ตามแบบแปลน	-	๖๐๐,๐๐๐.๐๐	๖๐๐,๐๐๐.๐๐	๖๐๐,๐๐๐.๐๐	๖๐๐,๐๐๐.๐๐	ประชาชนในพื้นที่มีน้ำใช้เพิ่มมากขึ้น	ประชาชนมีน้ำสำหรับอุปโภค/บริโภคและถูกสุขลักษณะมากขึ้น	กองช่าง
๙	โครงการก่อสร้างฝายน้ำล้นห้วยปอพาน ตอนบน หมู่ที่ ๘	เพื่อกักเก็บน้ำและป้องกันภัยแล้งและมีน้ำใช้ทำการเกษตรได้ตลอดทั้งปี	ก่อสร้างฝายน้ำล้นห้วยปอพาน ตอนบน หมู่ที่ ๘ ตามแบบแปลน ที่ อบต.กำหนด	-	๕๐๐,๐๐๐.๐๐	๕๐๐,๐๐๐.๐๐	๕๐๐,๐๐๐.๐๐	๕๐๐,๐๐๐.๐๐	จำนวนฝายน้ำล้นที่ก่อสร้าง	เกษตรกรมีน้ำเพื่อทำการเกษตร ตลอดปี	กองช่าง
๑๐	โครงการก่อสร้างฝายน้ำล้นห้วยปอพาน ตอนล่าง หมู่ที่ ๘	เพื่อกักเก็บน้ำและป้องกันภัยแล้งและมีน้ำใช้ทำการเกษตรได้ตลอดทั้งปี	ก่อสร้างฝายน้ำล้นห้วยปอพาน ตอนล่าง หมู่ที่ ๘ ตามแบบแปลน ที่ อบต.กำหนด	-	๕๐๐,๐๐๐.๐๐	๕๐๐,๐๐๐.๐๐	๕๐๐,๐๐๐.๐๐	๕๐๐,๐๐๐.๐๐	จำนวนฝายน้ำล้นที่ก่อสร้าง	เกษตรกรมีน้ำเพื่อทำการเกษตร ตลอดปี	กองช่าง
๑๑	โครงการก่อสร้างถนนคอนกรีตเสริมเหล็ก ภายในหมู่บ้าน หมู่ ๘	เพื่อให้ความสะดวกในการสัญจรไป-มาของประชาชนในพื้นที่	ก่อสร้างถนนคอนกรีตเสริมเหล็กหมู่ ๘ ขนาดผิวจราจรกว้าง ๔-๖ เมตร ระยะทาง ๘๐-๓๐๐ เมตร	-	๑,๐๐๐,๐๐๐.๐๐	๑,๐๐๐,๐๐๐.๐๐	๑,๐๐๐,๐๐๐.๐๐	๑,๐๐๐,๐๐๐.๐๐	โครงการได้มาตรฐานไม่ต่ำกว่าร้อยละ ๙๐	มีเส้นทางคมนาคมที่สะดวกและปลอดภัยมากขึ้น	กองช่าง
๑๒	โครงการก่อสร้างถนนคอนกรีตเสริมเหล็กภายในหมู่บ้าน หมู่ที่ ๙ (เส้นบ่อเกลือ ๒ )	เพื่อให้ความสะดวกในการสัญจรไป-มาของประชาชนในพื้นที่	ก่อสร้างถนนคอนกรีตเสริมเหล็กหมู่ ๙ ขนาดผิวจราจรกว้าง ๔-๖ เมตร ระยะทาง ๕๐-๒๐๐ เมตร	-	๓๐๐,๐๐๐.๐๐	๓๐๐,๐๐๐.๐๐	๓๐๐,๐๐๐.๐๐	๓๐๐,๐๐๐.๐๐	โครงการได้มาตรฐานไม่ต่ำกว่าร้อยละ ๙๐	มีเส้นทางคมนาคมที่สะดวกและปลอดภัยมากขึ้น	กองช่าง
๑๓	โครงการปรับปรุงศาลาประชาคม หมู่ที่ ๙	เพื่อใช้ประโยชน์ในกิจกรรมต่างๆภายในหมู่บ้าน	รูปแบบตามประมาณการและปร๔./ปร๕.	-	๓๐๐,๐๐๐.๐๐	๓๐๐,๐๐๐.๐๐	๓๐๐,๐๐๐.๐๐	๓๐๐,๐๐๐.๐๐	โครงการได้มาตรฐานไม่ต่ำกว่าร้อยละ ๙๐	สามารถใช้ประโยชน์ในการจัดกิจกรรมต่างๆ	กองช่าง
๑๔	โครงการก่อสร้างถนนคอนกรีตเสริมเหล็กภายในหมู่บ้าน หมู่ที่ ๙ (วัดป่าพรสวรรค์-บ้านดุงเหนือ)	เพื่อให้ความสะดวกในการสัญจรไป-มาของประชาชนในพื้นที่	ก่อสร้างถนนคอนกรีตเสริมเหล็กหมู่ ๙ ขนาดผิวจราจรกว้าง ๔-๖ เมตร ระยะทาง ๕๐-๓๐๐ เมตร	-	๕๐๐,๐๐๐.๐๐	๕๐๐,๐๐๐.๐๐	๕๐๐,๐๐๐.๐๐	๕๐๐,๐๐๐.๐๐	โครงการได้มาตรฐานไม่ต่ำกว่าร้อยละ ๙๐	มีเส้นทางคมนาคมที่สะดวกและปลอดภัยมากขึ้น	กองช่าง
๑๕	โครงการก่อสร้างถนนคอนกรีตเสริมเหล็ก หมู่ที่ ๙ (เส้นบ้านดุงเหนือ-บ้านวังพระองค์)	เพื่อให้ความสะดวกในการสัญจรไป-มาของประชาชนในพื้นที่	ก่อสร้างถนนคอนกรีตเสริมเหล็กหมู่ ๙ ขนาดผิวจราจรกว้าง ๔-๖ เมตร ระยะทาง ๕๐-๓๐๐ เมตร	-	๕๐๐,๐๐๐.๐๐	๕๐๐,๐๐๐.๐๐	๕๐๐,๐๐๐.๐๐	๕๐๐,๐๐๐.๐๐	โครงการได้มาตรฐานไม่ต่ำกว่าร้อยละ ๙๐	มีเส้นทางคมนาคมที่สะดวกและปลอดภัยมากขึ้น	กองช่าง

ที่	โครงการ	วัตถุประสงค์	เป้าหมาย ผลผลิต ของโครงการ	งบประมาณและที่ผ่านมา					ตัวชี้วัด (KPI)	ผลที่คาดว่าจะ ได้รับ	หน่วยงาน รับผิดชอบ หลัก
				๒๕๖๖ (บาท)	๒๕๖๗ (บาท)	๒๕๖๘ (บาท)	๒๕๖๙ (บาท)	๒๕๗๐ (บาท)			
๑๖	โครงการก่อสร้างบล็อกคอนเวริส หมู่ที่ ๑๐	เพื่อเปิดทางระบาย น้ำแก้ไขปัญหา ท่วม และใช้สัญจร	ก่อสร้างท่อลอดเหลี่ยม คอนกรีต เสริมเหล็ก (บล็อกคอนเวริส) (ตาม แบบที่กำหนด)	-	๗๐๐,๐๐๐.๐๐	๗๐๐,๐๐๐.๐๐	๗๐๐,๐๐๐.๐๐	๗๐๐,๐๐๐.๐๐	โครงการได้มาตรฐาน ไม่ต่ำกว่าร้อยละ ๙๐	๑.แก้ไขปัญหาท่วมขัง ๒. ประชาชนได้รับความ สะดวก ในการสัญจร	กองช่าง
๑๗	โครงการก่อสร้างฝายน้ำล้นลำ ห้วยปลาโด หมู่ที่ ๑๐	เพื่อให้คลองน้ำไม่ตื้นเขินและมี น้ำใช้ทำการเกษตรได้ตลอดปี เพื่อกักเก็บน้ำและป้องกันภัย แล้ง	ก่อสร้างฝายน้ำล้นห้วยปลาโด หมู่ที่ ๑๐ ตามแบบแปลน ที่ อบต. กำหนด	-	๕๐๐,๐๐๐.๐๐	๕๐๐,๐๐๐.๐๐	๕๐๐,๐๐๐.๐๐	๕๐๐,๐๐๐.๐๐	จำนวนฝายน้ำ ล้นที่ก่อสร้าง	เกษตรกรมีน้ำเพื่อทำ การเกษตร ตลอดปี	กองช่าง
๑๘	โครงการก่อสร้างฝายน้ำล้นลำ ห้วยวังเตี้ย หมู่ที่ ๑๐	เพื่อให้คลองน้ำไม่ตื้นเขินและมี น้ำใช้ทำการเกษตรได้ตลอดปี เพื่อกักเก็บน้ำและป้องกันภัย แล้ง	ก่อสร้างฝายน้ำล้นห้วยวังเตี้ย หมู่ ที่ ๑๐ ตามแบบแปลน ที่ อบต. กำหนด	-	๕๐๐,๐๐๐.๐๐	๕๐๐,๐๐๐.๐๐	๕๐๐,๐๐๐.๐๐	๕๐๐,๐๐๐.๐๐	จำนวนฝายน้ำ ล้นที่ก่อสร้าง	เกษตรกรมีน้ำเพื่อทำ การเกษตร ตลอดปี	กองช่าง
๑๙	โครงการปรับปรุงซ่อมแซมถนน ลูกรังภายในหมู่บ้าน หมู่ที่ ๑๑	เพื่อให้ความสะดวกในการ สัญจรไป-มาของประชาชนใน พื้นที่	ซ่อมแซมถนนลูกรังหรือปรับปรุงผิว ถนนลูกรัง ระยะทาง ๕๐-๑๐๐๐ เมตร	-	๓๐๐,๐๐๐.๐๐	๓๐๐,๐๐๐.๐๐	๓๐๐,๐๐๐.๐๐	๓๐๐,๐๐๐.๐๐	โครงการได้มาตรฐาน ไม่ต่ำกว่าร้อยละ ๙๐	เพื่อให้ประชาชนสัญจรได้ สะดวก และการคมนาคมได้ รวดเร็ว	กองช่าง
๒๐	โครงการก่อสร้างน้ำประปา หมู่บ้านพร้อมท่อ หมู่ที่ ๑๒	เพื่อใช้เป็นแหล่งน้ำอุปโภค- บริโภค และแก้ไขปัญหาการ ขาดแคลนน้ำ	ก่อสร้างระบบน้ำประปาหมู่บ้าน พร้อมท่อ หมู่ที่ ๑๒ ตามแบบ แปลน	-	๖๐๐,๐๐๐.๐๐	๖๐๐,๐๐๐.๐๐	๖๐๐,๐๐๐.๐๐	๖๐๐,๐๐๐.๐๐	ประชาชนในพื้นที่มีน้ำ ใช้เพิ่มมากขึ้น	ประชาชนมีน้ำสำหรับ อุปโภค/บริโภคและถูก สุขลักษณะมากขึ้น	กองช่าง
๒๑	โครงการก่อสร้างถนนคอนกรีต เสริมเหล็ก ภายในหมู่บ้าน หมู่ ๑๒	เพื่อให้ความสะดวกในการ สัญจรไป-มาของประชาชนใน พื้นที่	ก่อสร้างถนนคอนกรีตเสริมเหล็กหมู่ ๑๒ ขนาดผิวจราจรกว้าง ๔-๖ เมตร ระยะทาง ๘๐-๒๐๐เมตร	-	๓๐๐,๐๐๐.๐๐	๓๐๐,๐๐๐.๐๐	๓๐๐,๐๐๐.๐๐	๓๐๐,๐๐๐.๐๐	โครงการได้มาตรฐาน ไม่ต่ำกว่าร้อยละ ๙๐	มีเส้นทางคมนาคมที่ สะดวกและปลอดภัยมากขึ้น	กองช่าง
๒๒	โครงการขยายเขตเสียบตามสาย ภายในหมู่บ้าน หมู่ ๑๔	เพื่อให้ควาประชาสัมพันธ์ ข้อมูลข่าวสารได้อย่างทั่วถึง	รูปแบบและประมาณการตาม รูปแบบที่ อบต.กำหนด	-	๑๕๐,๐๐๐.๐๐	๑๕๐,๐๐๐.๐๐	๑๕๐,๐๐๐.๐๐	๑๕๐,๐๐๐.๐๐	โครงการได้มาตรฐาน ไม่ต่ำกว่าร้อยละ ๙๐	สามารถประชาสัมพันธ์ข้อมูล ข่าวสารได้อย่างทั่วถึง	กองช่าง
๒๓	โครงการก่อสร้างบล็อกคอนเวริส หมู่ที่ ๑๕	เพื่อเปิดทางระบาย น้ำแก้ไขปัญหา ท่วม และใช้สัญจร	ก่อสร้างท่อลอดเหลี่ยม คอนกรีต เสริมเหล็ก (บล็อกคอนเวริส) (ตาม แบบที่กำหนด)	-	๗๐๐,๐๐๐.๐๐	๗๐๐,๐๐๐.๐๐	๗๐๐,๐๐๐.๐๐	๗๐๐,๐๐๐.๐๐	โครงการได้มาตรฐาน ไม่ต่ำกว่าร้อยละ ๙๐	๑.แก้ไขปัญหาท่วมขัง ๒. ประชาชนได้รับความ สะดวก ในการสัญจร	กองช่าง
๒๔	โครงการก่อสร้างถนนคอนกรีต เสริมเหล็ก ภายในหมู่บ้าน หมู่ ๑๖ ระยะที่ ๒ ขยายตะวันออกแสง	เพื่อให้ความสะดวกในการ สัญจรไป-มาของประชาชนใน พื้นที่	ก่อสร้างถนนคอนกรีตเสริมเหล็กหมู่ ๑๖ ขยายตะวันออกแสง ขนาดผิว จราจรกว้าง ๔-๖ เมตร ระยะทาง ๘๐-๒๐๐เมตร	-	๓๐๐,๐๐๐.๐๐	๓๐๐,๐๐๐.๐๐	๓๐๐,๐๐๐.๐๐	๓๐๐,๐๐๐.๐๐	โครงการได้มาตรฐาน ไม่ต่ำกว่าร้อยละ ๙๐	มีเส้นทางคมนาคมที่ สะดวกและปลอดภัยมากขึ้น	กองช่าง
๒๕	โครงการก่อสร้างถนนคอนกรีต เสริมเหล็ก ภายในหมู่บ้าน หมู่ ๑๖	เพื่อให้ความสะดวกในการ สัญจรไป-มาของประชาชนใน พื้นที่	ก่อสร้างถนนคอนกรีตเสริมเหล็กหมู่ ๑๖ ขนาดผิวจราจรกว้าง ๔-๖ เมตร ระยะทาง ๘๐-๓๐๐เมตร	-	๕๕๐,๐๐๐.๐๐	๕๕๐,๐๐๐.๐๐	๕๕๐,๐๐๐.๐๐	๕๕๐,๐๐๐.๐๐	โครงการได้มาตรฐาน ไม่ต่ำกว่าร้อยละ ๙๐	มีเส้นทางคมนาคมที่ สะดวกและปลอดภัยมากขึ้น	กองช่าง
๒๖	โครงการก่อสร้างรางระบายน้ำ แบบมีฝาปิดภายในหมู่บ้าน หมู่ที่ ๑๖	เพื่อให้ประชาชนใช้ พื้นที่ได้รับ สะดวก และน้ำไม่ท่วมขัง	ก่อสร้างรางระบายน้ำแบบมีฝาปิด หมู่ที่ ๑๖ ตามแบบแปลนของ อบต. กำหนด	-	๕๐๐,๐๐๐.๐๐	๕๐๐,๐๐๐.๐๐	๕๐๐,๐๐๐.๐๐	๕๐๐,๐๐๐.๐๐	หมู่บ้านที่มีการ วางท่อระบายน้ำ ระยะทางจำนวน ๑ แห่ง	ประชาชนมีความสะดวก และป้องกันน้ำท่วม	กองช่าง

ที่	โครงการ	วัตถุประสงค์	เป้าหมาย ผลผลิต ของโครงการ	งบประมาณและที่ผ่านมา					ตัวชี้วัด (KPI)	ผลที่คาดว่าจะ จะได้รับ	หน่วยงาน รับผิดชอบ หลัก
				๒๕๖๖ (บาท)	๒๕๖๗ (บาท)	๒๕๖๘ (บาท)	๒๕๖๙ (บาท)	๒๕๗๐ (บาท)			
๒๗	โครงการซ่อมแซมถนนลูกรัง พร้อมเกลี่ยตำบลบ้านดุง	เพื่อให้ความสะดวกในการ สัญจรไป-มาของประชาชนใน พื้นที่	ซ่อมแซมถนนลูกรังหรือปรับปรุงผิว ถนนลูกรัง ระยะทาง ๕๐-๑๐๐๐ เมตร	๓๐๐,๐๐๐.๐๐	๓๐๐,๐๐๐.๐๐	๓๐๐,๐๐๐.๐๐	-	-	โครงการได้มาตรฐาน ไม่ต่ำกว่าร้อยละ ๙๐	เพื่อให้ประชาชนสัญจรได้ สะดวก และการคมนาคมได้ รวดเร็ว	กองช่าง
๒๘	โครงการก่อสร้างหอประชุม อเนกประสงค์	เพื่อใช้ในการต้อนรับ จัดงาน พิธีและกิจกรรมต่างๆ	ก่อสร้างหอประชุมอเนกประสงค์ ตามรูปแบบ ของ อบต.กำหนด	-	๖,๐๐๐,๐๐๐.๐๐	๖,๐๐๐,๐๐๐.๐๐	๖,๐๐๐,๐๐๐.๐๐	๖,๐๐๐,๐๐๐.๐๐	ปริมาณงานตามแบบ โครงสร้างฯ ปร.๔.ปร.๕	ประชาชนสามารถใช้ ประโยชน์และจัดกิจกรรมได้	กองช่าง
๒๙	โครงการก่อสร้างถนนคอนกรีต เสริมเหล็กอรออ่างเก็บน้ำหนอง สองห้อง หมู่ ๑๖	เพื่อให้ความสะดวกในการ สัญจรไป-มาของประชาชนใน พื้นที่	ก่อสร้างถนนคอนกรีตเสริมเหล็ก อรออ่างเก็บน้ำหนองสองห้อง หมู่ ๑๖ ขนาดผิวจราจรกว้าง ๔-๖ เมตร ระยะทาง ๘๐-๑๐๐๐เมตร	-	๕๐๐,๐๐๐.๐๐	๕๐๐,๐๐๐.๐๐	๕๐๐,๐๐๐.๐๐	๕๐๐,๐๐๐.๐๐	โครงการได้มาตรฐาน ไม่ต่ำกว่าร้อยละ ๙๐	มีเส้นทางคมนาคมที่ สะดวกและปลอดภัยมากขึ้น	กองช่าง
๓๐	โครงการก่อสร้างถนนคอนกรีต เสริมเหล็กภายในหมู่บ้าน หมู่ที่ ๑๗	เพื่อให้ความสะดวกในการ สัญจรไป-มาของประชาชนใน พื้นที่	ก่อสร้างถนนคอนกรีตเสริมเหล็กหมู่ ๑๗ ขนาดผิวจราจรกว้าง ๔-๖ เมตร ระยะทาง ๖๐-๒๐๐ เมตร	-	๕๐๐,๐๐๐.๐๐	๕๐๐,๐๐๐.๐๐	๕๐๐,๐๐๐.๐๐	๕๐๐,๐๐๐.๐๐	โครงการได้มาตรฐาน ไม่ต่ำกว่าร้อยละ ๙๐	มีเส้นทางคมนาคมที่ สะดวกและปลอดภัยมากขึ้น	กองช่าง
๓๑	โครงการก่อสร้างถนนคอนกรีต เสริมเหล็กภายในหมู่บ้าน หมู่ที่ ๑๗ (ระยะที่ ๒)	เพื่อให้ความสะดวกในการ สัญจรไป-มาของประชาชนใน พื้นที่	ก่อสร้างถนนคอนกรีตเสริมเหล็กหมู่ ๑๗ ขนาดผิวจราจรกว้าง ๔-๖ เมตร ระยะทาง ๖๐-๒๐๐ เมตร	-	๕๐๐,๐๐๐.๐๐	๕๐๐,๐๐๐.๐๐	๕๐๐,๐๐๐.๐๐	๕๐๐,๐๐๐.๐๐	โครงการได้มาตรฐาน ไม่ต่ำกว่าร้อยละ ๙๐	มีเส้นทางคมนาคมที่ สะดวกและปลอดภัยมากขึ้น	กองช่าง
๓๒	โครงการขยายถนนลูกรัง หมู่ที่ ๑๘ (บ้านห้วยปลาโต-บ้านคำ เจริญ)	เพื่อให้ความสะดวกในการ สัญจรไป-มาของประชาชนใน พื้นที่	ขยายถนนลูกรังหรือปรับปรุงผิว ถนนลูกรัง ระยะทาง ๕๐-๑๐๐๐ เมตร	-	๕๐๐,๐๐๐.๐๐	๕๐๐,๐๐๐.๐๐	๕๐๐,๐๐๐.๐๐	๕๐๐,๐๐๐.๐๐	โครงการได้มาตรฐาน ไม่ต่ำกว่าร้อยละ ๙๐	เพื่อให้ประชาชนสัญจรได้ สะดวก และการคมนาคมได้ รวดเร็ว	กองช่าง
๓๓	โครงการซ่อมแซมถนนคอนกรีต เสริมเหล็กภายในหมู่บ้าน หมู่ที่ ๑๘	เพื่อให้ความสะดวกในการ สัญจรไป-มาของประชาชนใน พื้นที่	ซ่อมแซมถนนคอนกรีตเสริมเหล็ก หมู่ ๑๘ ตามรูปแบบที่ อบต.กำหนด	-	๕๐๐,๐๐๐.๐๐	๕๐๐,๐๐๐.๐๐	๕๐๐,๐๐๐.๐๐	๕๐๐,๐๐๐.๐๐	โครงการได้มาตรฐาน ไม่ต่ำกว่าร้อยละ ๙๐	มีเส้นทางคมนาคมที่ สะดวกและปลอดภัยมากขึ้น	กองช่าง
๓๔	โครงการก่อสร้างรางระบายน้ำ แบบมีฝาปิดภายในหมู่บ้าน หมู่ที่ ๑๘	เพื่อให้ประชาชนใช้ พื้นที่ได้รับ สะดวก และน้ำไม่ท่วมขัง	ก่อสร้างรางระบายน้ำแบบมีฝาปิด หมู่ที่ ๑๘ ตามแบบแปลนของ อบต. กำหนด	-	๕๐๐,๐๐๐.๐๐	๕๐๐,๐๐๐.๐๐	๕๐๐,๐๐๐.๐๐	๕๐๐,๐๐๐.๐๐	หมู่บ้านที่มีการวางท่อ ระบายน้ำระยะทาง จำนวน ๑ แห่ง	ประชาชนมีความสะดวก และป้องกันน้ำท่วม	กองช่าง
๓๕	โครงการก่อสร้างฝายน้ำล้น หมู่ที่ ๑๘	เพื่อกักเก็บน้ำและป้องกันภัย แล้งและมีน้ำใช้ทำการเกษตร ได้ตลอดทั้งปี	ก่อสร้างฝายน้ำล้น หมู่ที่ ๑๘ ตาม แบบแปลน ที่ อบต.กำหนด	-	๕๐๐,๐๐๐.๐๐	๕๐๐,๐๐๐.๐๐	๕๐๐,๐๐๐.๐๐	๕๐๐,๐๐๐.๐๐	จำนวนฝายน้ำ ล้นที่ก่อสร้าง	เกษตรกรมีน้ำเพื่อทำ การเกษตร ตลอดปี	กองช่าง
๓๖	โครงการก่อสร้างบล็อกคอนเวริส หมู่ที่ ๑๘	เพื่อเปิดทางระบาย น้ำแก้ไขปัญหา ท่วม และใช้สัญจร	ก่อสร้างท่อลอดเหลี่ยม คอนกรีต เสริมเหล็ก (บล็อกคอนเวริส) (ตาม แบบที่กำหนด)	-	๗๐๐,๐๐๐.๐๐	๗๐๐,๐๐๐.๐๐	๗๐๐,๐๐๐.๐๐	๗๐๐,๐๐๐.๐๐	โครงการได้มาตรฐาน ไม่ต่ำกว่าร้อยละ ๙๐	๑.แก้ไขปัญหาน้ำท่วมขัง ๒. ประชาชนได้รับความ สะดวก ในการสัญจร	กองช่าง

ที่	โครงการ	วัตถุประสงค์	เป้าหมาย ผลผลิต ของโครงการ	งบประมาณและที่ผ่านมา					ตัวชี้วัด (KPI)	ผลที่คาดว่าจะได้รับ	หน่วยงาน รับผิดชอบ หลัก
				๒๕๖๖ (บาท)	๒๕๖๗ (บาท)	๒๕๖๘ (บาท)	๒๕๖๙ (บาท)	๒๕๗๐ (บาท)			
๓๗	โครงการก่อสร้างอาคารสำนักงานกองช่าง	เพื่อใช้ในการต้อนรับประชาชนผู้มาติดต่อราชการบริการและปฏิบัติงานต่างๆ	ก่อสร้างอาคารเอนกประสงค์ ตามรูปแบบ ของ อบต.กำหนด	-	๑,๐๐๐,๐๐๐.๐๐	๑,๐๐๐,๐๐๐.๐๐	๑,๐๐๐,๐๐๐.๐๐	๑,๐๐๐,๐๐๐.๐๐	ปริมาณงานตามแบบก่อสร้าง ปร.๔.ปร.๕	ประชาชนมีสถานที่ในการติดต่อราชการ รับบริการและปฏิบัติงานต่างๆ	กองช่าง
๓๘	โครงการขยายไหล่ทางถนนคอนกรีตเสริมเหล็ก หมู่ที่ ๓	เพื่อก่อสร้างและ ปรับปรุงเส้นทาง คมนาคมให้ได้มาตรฐานและทั่วถึง	ขยายไหล่ทางคอนกรีต เสริมเหล็กตามแบบประมาณการ	-	๕๐๐,๐๐๐.๐๐	๕๐๐,๐๐๐.๐๐	๕๐๐,๐๐๐.๐๐	๕๐๐,๐๐๐.๐๐	จำนวนถนนที่ได้รับการบำรุงรักษา	ประชาชนได้รับความสะดวก รวดเร็วและปลอดภัย ในการสัญจร	กองช่าง
๓๙	โครงการปรับปรุงระบบน้ำประปาหมู่บ้านตำบลบ้านดุง	เพื่อแก้ไขปัญหาระบบน้ำอุปโภค-บริโภค และแก้ไขปัญหาการขาดแคลนน้ำ	ปรับปรุงระบบน้ำประปาหมู่บ้าน ตำบลบ้านดุง ตามแบบแปลน	-	๖๐๐,๐๐๐.๐๐	๖๐๐,๐๐๐.๐๐	๖๐๐,๐๐๐.๐๐	๖๐๐,๐๐๐.๐๐	ประชาชนในพื้นที่มีน้ำใช้เพิ่มมากขึ้น	ประชาชนมีน้ำสำหรับอุปโภค/บริโภคและถูกสุขลักษณะมากขึ้น	กองช่าง
๔๐	โครงการผลิตไฟฟ้าจากพลังงานแสงอาทิตย์(โซลาร์รูฟ)	เพื่อลดปริมาณการใช้พลังงานไฟฟ้าและประหยัดค่าใช้จ่าย	รูปแบบตามประมาณการ	-	๑,๕๐๐,๐๐๐.๐๐	๑,๕๐๐,๐๐๐.๐๐	๑,๕๐๐,๐๐๐.๐๐		ร้อยละการลดปริมาณการใช้พลังงานไฟฟ้า	สามารถลดการใช้ปริมาณการใช้พลังงาน	กองช่าง
๔๑	โครงการต่อเติมหลังคาศูนย์พัฒนาเด็กเล็ก	เพื่ออำนวยความสะดวกให้แก่ผู้ปกครองมารับเด็ก	ต่อเติมหลังคาศูนย์พัฒนาเด็กเล็กตามรูปแบบ ของ อบต.กำหนด	-	๓๐๐,๐๐๐.๐๐	๓๐๐,๐๐๐.๐๐	๓๐๐,๐๐๐.๐๐	๓๐๐,๐๐๐.๐๐	ปริมาณงานตามแบบก่อสร้าง ปร.๔.ปร.๕	ประชาชนมีสถานที่ในการติดต่อราชการ รับบริการและปฏิบัติงานต่างๆ	กองช่าง
๔๒	โครงการก่อสร้างลานคอนกรีตเสริมเหล็กหลัง อบต.บ้านดุง	เพื่อความสะดวกในการใช้ประโยชน์ในกิจกรรมต่างๆ	ตามรูปแบบประมาณการ	๓๐๐,๐๐๐.๐๐	๓๐๐,๐๐๐.๐๐	๓๐๐,๐๐๐.๐๐			ปริมาณงานตามแบบก่อสร้าง ปร.๔.ปร.๕	เพื่อในการใช้ประโยชน์ในการประกอบกิจกรรมต่างๆ	กองช่าง
๔๓	โครงการต่อเติมห้องทำงานกองสาธารณสุขและสิ่งแวดล้อม	เพื่อใช้ในการบริหารประชาชนผู้รับบริการ	ตามรูปแบบประมาณการ	๒๐๐,๐๐๐.๐๐	๒๐๐,๐๐๐.๐๐	๒๐๐,๐๐๐.๐๐			ปริมาณงานตามแบบก่อสร้าง ปร.๔.ปร.๖	เพื่อในการใช้ประโยชน์และบริการประชาชน	กองช่าง
๔๔	โครงการต่อเติมห้องทำงานสำนักปลัด	เพื่อใช้ในการบริหารประชาชนผู้รับบริการ	ตามรูปแบบประมาณการ	๑๐๐,๐๐๐.๐๐	๑๐๐,๐๐๐.๐๐	๑๐๐,๐๐๐.๐๐			ปริมาณงานตามแบบก่อสร้าง ปร.๔.ปร.๗	เพื่อในการใช้ประโยชน์และบริการประชาชน	กองช่าง
๔๕	โครงการปรับปรุงสระน้ำ อบต.บ้านดุง	เพื่อปรับปรุงสถานที่และภูมิทัศน์ในการรองรับการจัดงาน	ตามรูปแบบประมาณการ	๓๐๐,๐๐๐.๐๐	๓๐๐,๐๐๐.๐๐	๓๐๐,๐๐๐.๐๐			ปริมาณงานตามแบบก่อสร้าง ปร.๔.ปร.๘	เพื่อในการใช้ประโยชน์และสำรองน้ำในการบริการประชาชน	กองช่าง
รวม	๔๕ โครงการ			๑,๒๐๐,๐๐๐.๐๐	๒๗,๗๕๐,๐๐๐.๐๐	๒๗,๗๕๐,๐๐๐.๐๐	๒๖,๕๕๐,๐๐๐.๐๐	๒๕,๐๕๐,๐๐๐.๐๐			

ก. ยุทธศาสตร์ชาติ ๒๐ ปี

ยุทธศาสตร์ที่ ๒ ด้านการสร้างความสามารถในการแข่งขัน ๒๐ ปี

ยุทธศาสตร์ที่ ๓ ด้านการพัฒนาและเสริมสร้างศักยภาพทรัพยากร

ยุทธศาสตร์ที่ ๔ ด้านการสร้างโอกาสและความเสมอภาคทางสังคม

ข. แผนพัฒนาเศรษฐกิจและสังคมแห่งชาติ ฉบับที่ ๑๓

หมุดหมายที่ ๗ ไทยมีวิสาหกิจขนาดกลางและขนาดย่อมที่เข้มแข็ง มีศักยภาพสูงและสามารถแข่งขันได้

หมุดหมายที่ ๑๓ ภาครัฐที่ทันสมัย มีประสิทธิภาพตอบโจทย์ประชาชน

ค. Sustainable Development Goals: SDGs

เป้าหมายที่ ๙ สร้างโครงสร้างพื้นฐานที่ความทนทาน ส่งเสริมการพัฒนาอุตสาหกรรมที่ครอบคลุมและยั่งยืน และส่งเสริมนวัตกรรม

เป้าประสงค์ที่ ๑ พัฒนาโครงสร้างพื้นฐานที่มีคุณภาพ เชื่อถือได้ ยั่งยืนและมีความทนทาน ซึ่งรวมถึงโครงสร้างพื้นฐานของภูมิภาคและที่ข้ามเขตแดน เพื่อสนับสนุนการพัฒนาทางเศรษฐกิจ

และความเป็นอยู่ที่ดีของมนุษย์ โดยมุ่งเป้าที่การเข้าถึงได้ในราคาที่สามารถจ่ายได้และเท่าเทียมสำหรับทุกคน

ง. ยุทธศาสตร์จังหวัดอุดรธานี

ยุทธศาสตร์ที่ ๑ การพัฒนาศักยภาพการค้า การลงทุนและระบบ โลจิสติกส์ เพื่อเพิ่มขีดความสามารถในการแข่งขัน ในอนุภูมิภาคลุ่มน้ำโขง

ยุทธศาสตร์ที่ ๕ การจัดการ ทรัพยากรธรรมชาติ และสิ่งแวดล้อม เพื่อ การใช้ประโยชน์อย่าง อย่างคุ้มค่าและยั่งยืน

ยุทธศาสตร์ที่ ๖ การเสริมสร้าง สังคมที่เข้มแข็ง มั่นคง ปลอดภัยใน ชีวิตและทรัพย์สิน ของประชาชน

จ. ยุทธศาสตร์การพัฒนาของ อปท. ในเขตจังหวัดอุดรธานี

ยุทธศาสตร์ที่ ๓ การยกระดับคุณภาพชีวิตเพื่อสร้างความเข้มแข็งให้สังคมมีความพร้อมกับการเปลี่ยนแปลงฯ

ยุทธศาสตร์ที่ ๗ ด้านบริหารจัดการแบบบูรณาการ

๑. ยุทธศาสตร์ที่ ๑ ด้านโครงสร้างพื้นฐานและสาธารณูปโภค

๑.๒ กลยุทธ์ที่ ๒ การขยายเขตไฟฟ้า ปรับปรุง ซ่อมแซมบำรุงรักษาระบบไฟฟ้าและแสงสว่าง

(๑) แผนงานเคหะและชุมชน

ที่	โครงการ	วัตถุประสงค์	เป้าหมาย (ผลผลิตของโครงการ)	งบประมาณและที่ผ่านมา					ตัวชี้วัด (KPI)	ผลที่คาดว่าจะ ได้รับ	หน่วยงาน รับผิดชอบ หลัก
				๒๕๖๖ (บาท)	๒๕๖๗ (บาท)	๒๕๖๘ (บาท)	๒๕๖๙ (บาท)	๒๕๗๐ (บาท)			
๑	โครงการขยายเขตน้ำประปาส่วนภูมิภาคภายในหมู่บ้าน หมู่ที่ ๑	เพื่อให้ประชาชนมีน้ำประปาใช้ ในการบริโภคและอุปโภค	อุดหนุนการประปาส่วนภูมิภาค โครงการวางท่อขยายเขตน้ำประปา หมู่ที่ ๑	-	๓๐๐,๐๐๐.๐๐	๓๐๐,๐๐๐.๐๐	๓๐๐,๐๐๐.๐๐	๓๐๐,๐๐๐.๐๐	มีน้ำประปาใช้ เพิ่มขึ้น ๑ แห่ง	สามารถลดปัญหาความ เดือดร้อนให้กับประชาชนได้	กองช่าง
๒	โครงการขยายเขตไฟฟ้าแรงต่ำ ภายในหมู่บ้าน หมู่ที่ ๑	เพื่อแก้ไขปัญหาความเดือดร้อน ให้แก่ประชาชนและขยายเขต ไฟฟ้าให้ทั่วถึงภายในตำบล	อุดหนุนการไฟฟ้าส่วนภูมิภาค เพื่อ ขยายเขตไฟฟ้าแรงต่ำภายใน หมู่บ้าน หมู่ที่ ๑	-	๓๐๐,๐๐๐.๐๐	๓๐๐,๐๐๐.๐๐	๓๐๐,๐๐๐.๐๐	๓๐๐,๐๐๐.๐๐	จำนวนครัวเรือนที่มี ไฟฟ้าใช้อย่างทั่วถึง	สามารถลดปัญหาความ เดือดร้อนให้กับประชาชนได้	กองช่าง
๓	โครงการติดตั้งไฟฟ้าแสงสว่าง ภายในหมู่บ้าน หมู่ที่ ๒	เพื่อแก้ไขปัญหาความเดือดร้อน ให้แก่ประชาชนและเพิ่มแสง สว่างบนถนนให้มีความปลอดภัย	อุดหนุนการไฟฟ้าส่วนภูมิภาค เพื่อ ขยายเขตไฟฟ้าสาธารณะ หมู่ที่ ๒	-	๓๐๐,๐๐๐.๐๐	๓๐๐,๐๐๐.๐๐	๓๐๐,๐๐๐.๐๐	๓๐๐,๐๐๐.๐๐	จำนวนพื้นที่มีไฟฟ้า แสงสว่างสาธารณะ เพิ่มขึ้น	สามารถลดปัญหาความ เดือดร้อนให้กับประชาชนได้	กองช่าง
๔	โครงการขยายเขตไฟฟ้าแรงต่ำ เพื่อการเกษตร หมู่ที่ ๒	เพื่อแก้ไขปัญหาความเดือดร้อน ให้แก่ประชาชนและขยายเขต ไฟฟ้าให้ทั่วถึงภายในตำบล	อุดหนุนการไฟฟ้าส่วนภูมิภาค เพื่อ ขยายเขตไฟฟ้าแรงต่ำเพื่อ การเกษตรหมู่ที่ ๒	-	๓๐๐,๐๐๐.๐๐	๓๐๐,๐๐๐.๐๐	๓๐๐,๐๐๐.๐๐	๓๐๐,๐๐๐.๐๐	จำนวนครัวเรือนที่มี ไฟฟ้าใช้อย่างทั่วถึง	สามารถลดปัญหาความ เดือดร้อนให้กับประชาชนได้	กองช่าง
๕	โครงการติดตั้งไฟฟ้าแสงสว่าง ภายในหมู่บ้าน หมู่ที่ ๔	เพื่อแก้ไขปัญหาความเดือดร้อน ให้แก่ประชาชนและเพิ่มแสง สว่างบนถนนให้มีความปลอดภัย	อุดหนุนการไฟฟ้าส่วนภูมิภาค เพื่อ ขยายเขตไฟฟ้าสาธารณะ หมู่ที่ ๔	-	๓๐๐,๐๐๐.๐๐	๓๐๐,๐๐๐.๐๐	๓๐๐,๐๐๐.๐๐	๓๐๐,๐๐๐.๐๐	จำนวนพื้นที่มีไฟฟ้า แสงสว่างสาธารณะ เพิ่มขึ้น	สามารถลดปัญหาความ เดือดร้อนให้กับประชาชนได้	กองช่าง





ที่	โครงการ	วัตถุประสงค์	เป้าหมาย ผลผลิต ของโครงการ	งบประมาณและที่ผ่านมา					ตัวชี้วัด (KPI)	ผลที่คาดว่าจะ ได้รับ	หน่วยงาน รับผิดชอบ หลัก
				๒๕๖๖ (บาท)	๒๕๖๗ (บาท)	๒๕๖๘ (บาท)	๒๕๖๙ (บาท)	๒๕๗๐ (บาท)			
๑๕	โครงการขยายเขตไฟฟ้าแรงต่ำ ภายในหมู่บ้าน หมู่ที่ ๑๕	เพื่อแก้ไขปัญหาความเดือดร้อน ให้แก่ประชาชนและขยายเขต ไฟฟ้าให้ทั่วถึงภายในตำบล	อุดหนุนการไฟฟ้าส่วนภูมิภาค เพื่อ ขยายเขตไฟฟ้าแรงต่ำภายใน หมู่บ้าน หมู่ที่ ๑๕	-	๓๐๐,๐๐๐.๐๐	๓๐๐,๐๐๐.๐๐	๓๐๐,๐๐๐.๐๐	๓๐๐,๐๐๐.๐๐	จำนวนครัวเรือนที่มี ไฟฟ้าใช้อย่างทั่วถึง	สามารถลดปัญหาความ เดือดร้อนให้กับประชาชนได้	กองช่าง
๑๖	โครงการขยายเขตไฟฟ้าแรงต่ำ สายหนองสองห้อง-หนองคา	เพื่อแก้ไขปัญหาความเดือดร้อน ให้แก่ประชาชนและขยายเขต ไฟฟ้าให้ทั่วถึงภายในตำบล	อุดหนุนการไฟฟ้าส่วนภูมิภาค เพื่อ ขยายเขตไฟฟ้าแรงต่ำ หมู่ที่ ๑๖ สายหนองสองห้อง-หนองคา	-	๓๐๐,๐๐๐.๐๐	๓๐๐,๐๐๐.๐๐	๓๐๐,๐๐๐.๐๐	๓๐๐,๐๐๐.๐๐	จำนวนครัวเรือนที่มี ไฟฟ้าใช้อย่างทั่วถึง	สามารถลดปัญหาความ เดือดร้อนให้กับประชาชนได้	กองช่าง
๑๗	โครงการขยายเขตไฟฟ้าแรงต่ำ สายหนองสองห้อง-สันติสุข	เพื่อแก้ไขปัญหาความเดือดร้อน ให้แก่ประชาชนและขยายเขต ไฟฟ้าให้ทั่วถึงภายในตำบล	อุดหนุนการไฟฟ้าส่วนภูมิภาค เพื่อ ขยายเขตไฟฟ้าแรงต่ำ หมู่ที่ ๑๖ สายหนองสองห้อง-สันติสุข	-	๕๐๐,๐๐๐.๐๐	๕๐๐,๐๐๐.๐๐	๕๐๐,๐๐๐.๐๐	๕๐๐,๐๐๐.๐๐	จำนวนครัวเรือนที่มี ไฟฟ้าใช้อย่างทั่วถึง	สามารถลดปัญหาความ เดือดร้อนให้กับประชาชนได้	กองช่าง
๑๘	โครงการขยายเขตไฟฟ้าแรงต่ำ เพื่อการเกษตร สายหนองสอง ห้อง-ห้วยปลาโด	เพื่อแก้ไขปัญหาความเดือดร้อน ให้แก่ประชาชนและขยายเขต ไฟฟ้าให้ทั่วถึงภายในตำบล	อุดหนุนการไฟฟ้าส่วนภูมิภาค เพื่อ ขยายเขตไฟฟ้าแรงต่ำเพื่อ การเกษตร หมู่ที่ ๑๖ สายหนอง สองห้อง-ห้วยปลาโด	-	๕๐๐,๐๐๐.๐๐	๕๐๐,๐๐๐.๐๐	๕๐๐,๐๐๐.๐๐	๕๐๐,๐๐๐.๐๐	จำนวนครัวเรือนที่มี ไฟฟ้าใช้อย่างทั่วถึง	สามารถลดปัญหาความ เดือดร้อนให้กับประชาชนได้	กองช่าง
๑๙	โครงการปรับปรุงภูมิทัศน์อ่างกัก เก็บน้ำรอบหนองสองห้อง	เพื่อปรับปรุงและเป็นการ ส่งเสริมเชื่อมกักเก็บน้ำเป็น สถานที่เที่ยวแห่งใหม่	ปรับปรุงภูมิทัศน์อ่างกักเก็บน้ำรอบ หนองสองห้อง รูปแบบตาม อบต กำหนด	-	๕๐๐,๐๐๐.๐๐	๕๐๐,๐๐๐.๐๐	๕๐๐,๐๐๐.๐๐	๕๐๐,๐๐๐.๐๐	ปรับปรุงภูมิทัศน์กัก เก็บน้ำ จำนวน ๑ แห่ง	สามารถพัฒนาเชื่อมกักเก็บน้ำ ให้เป็นแหล่งท่องเที่ยวใน อนาคต	กองช่าง
๒๐	โครงการขยายเขตไฟฟ้าแรงต่ำ เพื่อการเกษตร หมู่ที่ ๑๗	เพื่อแก้ไขปัญหาความเดือดร้อน ให้แก่ประชาชนและขยายเขต ไฟฟ้าเพื่อการเกษตรให้ทั่วถึง ภายในตำบล	อุดหนุนการไฟฟ้าส่วนภูมิภาค เพื่อ ขยายเขตไฟฟ้าแรงต่ำเพื่อ การเกษตรหมู่ที่ ๑๗	-	๕๐๐,๐๐๐.๐๐	๕๐๐,๐๐๐.๐๐	๕๐๐,๐๐๐.๐๐	๕๐๐,๐๐๐.๐๐	จำนวนครัวเรือนที่มี ไฟฟ้าใช้อย่างทั่วถึง	สามารถลดปัญหาความ เดือดร้อนให้กับประชาชนได้	กองช่าง
๒๑	โครงการติดตั้งไฟฟ้าแสงสว่าง ภายในหมู่บ้าน หมู่ที่ ๑๗	เพื่อแก้ไขปัญหาความเดือดร้อน ให้แก่ประชาชนและเพิ่มแสง สว่างบนถนนให้มีความปลอดภัย	อุดหนุนการไฟฟ้าส่วนภูมิภาค เพื่อ ขยายเขตไฟฟ้าสาธารณะ หมู่ที่ ๑๗	-	๓๐๐,๐๐๐.๐๐	๓๐๐,๐๐๐.๐๐	๓๐๐,๐๐๐.๐๐	๓๐๐,๐๐๐.๐๐	จำนวนพื้นที่ที่มีไฟฟ้า แสงสว่างสาธารณะ เพิ่มขึ้น	สามารถลดปัญหาความ เดือดร้อนให้กับประชาชนได้	กองช่าง
๒๒	โครงการติดตั้งระบบผลิตไฟฟ้า จากพลังงานแสงอาทิตย์ โซลาร์ เซลล์	เพื่อแก้ไขปัญหาค่าไฟฟ้าที่ สูงขึ้นของ อบต.บ้านคุง	ตามรูปแบบและประมาณการของ อบต.บ้านคุง กำหนด	-	๑,๕๐๐,๐๐๐.๐๐	๑,๕๐๐,๐๐๐.๐๐	๑,๕๐๐,๐๐๐.๐๐	๑,๕๐๐,๐๐๐.๐๐	ร้อยละของปริมาณ ไฟฟ้าที่ลดลง	สามารถประหยัดค่าไฟฟ้า และปริมาณการใช้ไฟฟ้าได้	กองช่าง
๒๓	โครงการไฟฟ้าเพื่อการเกษตรแรง สูง -แรงต่ำพร้อมหม้อแปลง	เพื่อแก้ไขปัญหาความเดือดร้อน ให้แก่ประชาชนและขยายเขต ไฟฟ้าเพื่อการเกษตรให้ทั่วถึง ภายในตำบล	อุดหนุนการไฟฟ้าส่วนภูมิภาค เพื่อ ขยายเขตไฟฟ้าแรงสูง-แรงต่ำเพื่อ การเกษตร ตำบลบ้านคุง	-	๑,๐๐๐,๐๐๐.๐๐	๑,๐๐๐,๐๐๐.๐๐	๑,๐๐๐,๐๐๐.๐๐	๑,๐๐๐,๐๐๐.๐๐	จำนวนครัวเรือนที่มี ไฟฟ้าใช้อย่างทั่วถึง	สามารถลดปัญหาความ เดือดร้อนให้กับประชาชนได้	กองช่าง
รวม	๒๓ โครงการ			-	๑๐,๔๐๐,๐๐๐.๐๐	๑๐,๔๐๐,๐๐๐.๐๐	๑๐,๔๐๐,๐๐๐.๐๐	๑๐,๔๐๐,๐๐๐.๐๐			

ก. ยุทธศาสตร์ชาติ ๒๐ ปี

ยุทธศาสตร์ที่ ๒ ด้านการสร้างความสามารถในการแข่งขัน ๒๐ ปี

ยุทธศาสตร์ที่ ๓ ด้านการพัฒนาและเสริมสร้างศักยภาพทรัพยากร

ยุทธศาสตร์ที่ ๔ ด้านการสร้างโอกาสและความเสมอภาคทางสังคม

ข. แผนพัฒนาเศรษฐกิจและสังคมแห่งชาติ ฉบับที่ ๑๓

หมุดหมายที่ ๗ ไทยมีวิสาหกิจขนาดกลางและขนาดย่อมที่เข้มแข็ง มีศักยภาพสูงและสามารถแข่งขันได้

หมุดหมายที่ ๑๓ ภาครัฐที่ทันสมัย มีประสิทธิภาพตอบโจทย์ประชาชน

ค. Sustainable Development Goals: SDGs

เป้าหมายที่ ๙ สร้างโครงสร้างพื้นฐานที่ความทนทาน ส่งเสริมการพัฒนาอุตสาหกรรมที่ครอบคลุมและยั่งยืน และส่งเสริมนวัตกรรม

เป้าหมายที่ ๑ พัฒนาโครงสร้างพื้นฐานที่มีคุณภาพ เชื่อถือได้ ยั่งยืนและมีความทนทาน ซึ่งรวมถึงโครงสร้างพื้นฐานของภูมิภาคและที่ข้ามเขตแดน เพื่อสนับสนุนการพัฒนาทางเศรษฐกิจ

และความเป็นอยู่ที่ดีของมนุษย์ โดยมุ่งเป้าที่การเข้าถึงได้ในราคาที่สามารถจ่ายได้และเท่าเทียมสำหรับทุกคน

ง. ยุทธศาสตร์จังหวัดอุดรธานี

ยุทธศาสตร์ที่ ๑ การพัฒนาศักยภาพการค้า การลงทุนและระบบ โลจิสติกส์ เพื่อเพิ่มขีดความสามารถในการแข่งขัน ในอนุภูมิภาคลุ่มน้ำโขง

ยุทธศาสตร์ที่ ๕ การจัดการ ทรัพยากรธรรมชาติ และสิ่งแวดล้อม เพื่อ การใช้ประโยชน์อย่าง คุ้มค่าและยั่งยืน

ยุทธศาสตร์ที่ ๖ การเสริมสร้าง สังคมที่เข้มแข็ง มั่นคง ปลอดภัยใน ชีวิตและทรัพย์สิน ของประชาชน

จ. ยุทธศาสตร์การพัฒนาของ อปท. ในเขตจังหวัดอุดรธานี

ยุทธศาสตร์ที่ ๓ การยกระดับคุณภาพชีวิตเพื่อสร้างความเข้มแข็งให้สังคมมีความพร้อมกับการเปลี่ยนแปลงฯ

ยุทธศาสตร์ที่ ๗ ด้านบริหารจัดการแบบบูรณาการ

๑. ยุทธศาสตร์ที่ ๑ ด้านโครงสร้างพื้นฐานและสาธารณูปโภค

๑.๓ กลยุทธ์ที่ ๓ การจัดการและซ่อมแซมระบบประปา อ่างเก็บน้ำและแหล่งน้ำเพื่ออุปโภคบริโภค

(๑) แผนงานเกษตร

ที่	โครงการ	วัตถุประสงค์	เป้าหมาย (ผลผลิตของโครงการ)	งบประมาณและที่ผ่านมา					ตัวชี้วัด (KPI)	ผลที่คาดว่าจะ ได้รับ	หน่วยงาน รับผิดชอบ หลัก
				๒๕๖๖ (บาท)	๒๕๖๗ (บาท)	๒๕๖๘ (บาท)	๒๕๖๙ (บาท)	๒๕๗๐ (บาท)			
๑	โครงการขุดลอกลำห้วย หมู่ที่ ๒	เพื่อเป็นการกำจัดวัชพืชและ แก้ไขปัญหาแหล่งน้ำตื้นเขิน	ขุดลอกลำห้วย รูปแบบตาม ประมาณการและ ปร.๔, ปร.๕		๕๐๐,๐๐๐.๐๐	๕๐๐,๐๐๐.๐๐	๕๐๐,๐๐๐.๐๐	๕๐๐,๐๐๐.๐๐	ปริมาณพื้นที่ในการขุด ลอก	แก้ไขปัญหาวัชพืชและแก้ไข ปัญหาแหล่งน้ำตื้นเขิน	กองช่าง
๒	โครงการขุดเจาะน้ำบาดาลเพื่อ การเกษตร หมู่ที่ ๒	เพื่อแก้ไขปัญหาความ เดือดร้อนจากการขาดแคลนน้ำ สำหรับใช้ในการอุปโภคบริโภค และเพื่อการเกษตร	เจาะบ่อน้ำบาดาล ในพื้นที่การ การเกษตร หมู่ที่ ๒	-	๓๐๐,๐๐๐.๐๐	๓๐๐,๐๐๐.๐๐	๓๐๐,๐๐๐.๐๐	๓๐๐,๐๐๐.๐๐	จำนวนครัวเรือนที่ ขาดแคลนน้ำเพื่อ การเกษตร	ประชาชนมีน้ำใช้เพื่อการ อุปโภคบริโภคและเพื่อ การเกษตรที่เพียงพอ	กองช่าง
๓	โครงการขุดลอกแหล่งน้ำ สาธารณะประโยชน์ หมู่ที่ ๘	เพื่อเป็นการกำจัดวัชพืชและ แก้ไขปัญหาแหล่งน้ำตื้นเขิน	ขุดลอกแหล่งน้ำ รูปแบบตาม ประมาณการและ ปร.๔, ปร.๕		๕๐๐,๐๐๐.๐๐	๕๐๐,๐๐๐.๐๐	๕๐๐,๐๐๐.๐๐	๕๐๐,๐๐๐.๐๐	ปริมาณพื้นที่ในการขุด ลอก	แก้ไขปัญหาวัชพืชและแก้ไข ปัญหาแหล่งน้ำตื้นเขิน	กองช่าง
๔	โครงการขุดลอกอ่างเก็บน้ำโนน ดินแดง หมู่ที่ ๘	เพื่อเป็นการกำจัดวัชพืชและ แก้ไขปัญหาแหล่งน้ำตื้นเขิน	ขุดลอกแหล่งน้ำ รูปแบบตาม ประมาณการและ ปร.๔, ปร.๕		๕๐๐,๐๐๐.๐๐	๕๐๐,๐๐๐.๐๐	๕๐๐,๐๐๐.๐๐	๕๐๐,๐๐๐.๐๐	ปริมาณพื้นที่ในการขุด ลอก	แก้ไขปัญหาวัชพืชและแก้ไข ปัญหาแหล่งน้ำตื้นเขิน	กองช่าง
๕	โครงการขุดลอกลำห้วย หมู่ที่ ๑๐	เพื่อเป็นการกำจัดวัชพืชและ แก้ไขปัญหาแหล่งน้ำตื้นเขิน	ขุดลอกพื้นที่ รูปแบบตาม ประมาณการและ ปร.๔, ปร.๕		๕๐๐,๐๐๐.๐๐	๕๐๐,๐๐๐.๐๐	๕๐๐,๐๐๐.๐๐	๕๐๐,๐๐๐.๐๐	ปริมาณพื้นที่ในการขุด ลอก	แก้ไขปัญหาวัชพืชและแก้ไข ปัญหาแหล่งน้ำตื้นเขิน	กองช่าง
๖	โครงการขุดเจาะน้ำบาดาลเพื่อ การเกษตร หมู่ที่ ๑๐	เพื่อแก้ไขปัญหาความ เดือดร้อนจากการขาดแคลนน้ำ สำหรับใช้ในการอุปโภคบริโภค และเพื่อการเกษตร	เจาะบ่อน้ำบาดาล ในพื้นที่การ การเกษตร หมู่ที่ ๑๐	-	๓๐๐,๐๐๐.๐๐	๓๐๐,๐๐๐.๐๐	๓๐๐,๐๐๐.๐๐	๓๐๐,๐๐๐.๐๐	จำนวนครัวเรือนที่ ขาดแคลนน้ำเพื่อ การเกษตร	ประชาชนมีน้ำใช้เพื่อการ อุปโภค บริโภคและเพื่อการเกษตรที่ เพียงพอ	กองช่าง

ที่	โครงการ	วัตถุประสงค์	เป้าหมาย ผลผลิต ของโครงการ	งบประมาณและที่ผ่านมา					ตัวชี้วัด (KPI)	ผลที่คาดว่าจะ ได้รับ	หน่วยงาน รับผิดชอบ หลัก
				๒๕๖๖ (บาท)	๒๕๖๗ (บาท)	๒๕๖๘ (บาท)	๒๕๖๙ (บาท)	๒๕๗๐ (บาท)			
๗	โครงการขุดลอกฝายค้ำเนียม หมู่ที่ ๑๕	เพื่อเป็นการกำจัดวัชพืชและแก้ไขปัญหาแหล่งน้ำตื้นเขิน	ขุดลอกพื้นที่ รูปแบบตามประมาณการและ ปร.๔, ปร.๕		๕๐๐,๐๐๐.๐๐	๕๐๐,๐๐๐.๐๐	๕๐๐,๐๐๐.๐๐	๕๐๐,๐๐๐.๐๐	ปริมาณพื้นที่ในการขุดลอก	แก้ไขปัญหารวชพืชและแก้ไขปัญหาแหล่งน้ำตื้นเขิน	กองช่าง
๘	โครงการขุดลอกลำห้วยหูลิง หมู่ที่ ๑๗	เพื่อเป็นการกำจัดวัชพืชและแก้ไขปัญหาแหล่งน้ำตื้นเขิน	ขุดลอกพื้นที่ รูปแบบตามประมาณการและ ปร.๔, ปร.๕		๕๕๐,๐๐๐.๐๐	๕๕๐,๐๐๐.๐๐	๕๕๐,๐๐๐.๐๐	๕๕๐,๐๐๐.๐๐	ปริมาณพื้นที่ในการขุดลอก	แก้ไขปัญหารวชพืชและแก้ไขปัญหาแหล่งน้ำตื้นเขิน	กองช่าง
๙	โครงการขุดเจาะน้ำบาดาลเพื่อการเกษตร หมู่ที่ ๑๘	เพื่อแก้ไขปัญหาคความเดือดร้อนจากการขาดแคลนน้ำสำหรับใช้ในการอุปโภคบริโภคและเพื่อการเกษตร	เจาะบ่อน้ำบาดาล ในพื้นที่การเกษตร หมู่ที่ ๑๘	-	๑๐๐,๐๐๐.๐๐	๑๐๐,๐๐๐.๐๐	๑๐๐,๐๐๐.๐๐	๑๐๐,๐๐๐.๐๐	จำนวนครัวเรือนที่ขาดแคลนน้ำเพื่อการเกษตร	ประชาชนมีน้ำใช้เพื่อการอุปโภคบริโภคและเพื่อการเกษตรที่เพียงพอ	กองช่าง
๑๐	โครงการขุดลอกห้วยเม็ก	เพื่อเป็นการกำจัดวัชพืชและแก้ไขปัญหาแหล่งน้ำตื้นเขิน	ขุดลอกพื้นที่ รูปแบบตามประมาณการและ ปร.๔, ปร.๕		๕๐๐,๐๐๐.๐๐	๕๐๐,๐๐๐.๐๐	-	-	ปริมาณพื้นที่ในการขุดลอก	แก้ไขปัญหารวชพืชและแก้ไขปัญหาแหล่งน้ำตื้นเขิน	กองช่าง
๑๑	โครงการขุดลอกอ่างเก็บน้ำสร้างนก	เพื่อเป็นการกำจัดวัชพืชและแก้ไขปัญหาแหล่งน้ำตื้นเขิน	ขุดลอกพื้นที่ รูปแบบตามประมาณการและ ปร.๔, ปร.๕		๕๐๐,๐๐๐.๐๐	๕๐๐,๐๐๐.๐๐	-	-	ปริมาณพื้นที่ในการขุดลอก	แก้ไขปัญหารวชพืชและแก้ไขปัญหาแหล่งน้ำตื้นเขิน	กองช่าง
รวม	๑๑ โครงการ			-	๔,๗๕๐,๐๐๐.๐๐	๔,๗๕๐,๐๐๐.๐๐	๓,๗๕๐,๐๐๐.๐๐	๓,๗๕๐,๐๐๐.๐๐			

ก. ยุทธศาสตร์ชาติ ๒๐ ปี

ยุทธศาสตร์ที่ ๒ ด้านการสร้างความสามารถในการแข่งขัน ๒๐ ปี

ยุทธศาสตร์ที่ ๓ ด้านการพัฒนาและเสริมสร้างศักยภาพทรัพยากร

ยุทธศาสตร์ที่ ๔ ด้านการสร้างโอกาสและความเสมอภาคทางสังคม

ข. แผนพัฒนาเศรษฐกิจและสังคมแห่งชาติ ฉบับที่ ๑๓

หมุดหมายที่ ๗ ไทยมีวิสาหกิจขนาดกลางและขนาดย่อมที่เข้มแข็ง มีศักยภาพสูงและสามารถแข่งขันได้

หมุดหมายที่ ๑๓ ภาครัฐที่ทันสมัย มีประสิทธิภาพตอบโจทย์ประชาชน

ค. Sustainable Development Goals: SDGs

เป้าหมายที่ ๙ สร้างโครงสร้างพื้นฐานที่ความทนทาน ส่งเสริมการพัฒนาอุตสาหกรรมที่ครอบคลุมและยั่งยืน และส่งเสริมนวัตกรรม

เป้าประสงค์ที่ ๑ พัฒนาโครงสร้างพื้นฐานที่มีคุณภาพ เชื่อถือได้ ยั่งยืนและมีความทนทาน ซึ่งรวมถึงโครงสร้างพื้นฐานของภูมิภาคและที่ข้ามเขตแดน เพื่อสนับสนุนการพัฒนาทางเศรษฐกิจ และความเป็นอยู่ที่ดีของมนุษย์ โดยมุ่งเป้าที่การเข้าถึงได้ในราคาที่สามารถจ่ายได้และเท่าเทียมสำหรับทุกคน

ง. ยุทธศาสตร์จังหวัดอุดรธานี

ยุทธศาสตร์ที่ ๑ การพัฒนาศักยภาพการค้า การลงทุนและระบบ โลจิสติกส์ เพื่อเพิ่มขีดความสามารถในการแข่งขัน ในอนุภูมิภาคลุ่มน้ำโขง

ยุทธศาสตร์ที่ ๕ การจัดการ ทรัพยากรธรรมชาติ และสิ่งแวดล้อม เพื่อ การใช้ประโยชน์อย่าง อย่างคุ้มค่าและยั่งยืน

ยุทธศาสตร์ที่ ๖ การเสริมสร้าง สังคมที่เข้มแข็ง มั่นคง ปลอดภัยใน ชีวิตและทรัพย์สิน ของประชาชน

จ. ยุทธศาสตร์การพัฒนาของ อปท. ในเขตจังหวัดอุดรธานี

ยุทธศาสตร์ที่ ๓ การยกระดับคุณภาพชีวิตเพื่อสร้างความเข้มแข็งให้สังคมมีความพร้อมกับการเปลี่ยนแปลงฯ

ยุทธศาสตร์ที่ ๗ ด้านบริหารจัดการแบบบูรณาการ

๑. ยุทธศาสตร์ที่ ๑ ด้านโครงสร้างพื้นฐานและสาธารณูปโภค

๑.๔ กลยุทธ์ที่ ๔ การพัฒนาระบบจราจร

(๑) แผนงานการรักษาความสงบภายใน

ที่	โครงการ	วัตถุประสงค์	เป้าหมาย (ผลผลิตของโครงการ)	งบประมาณและที่ผ่านมา					ตัวชี้วัด (KPI)	ผลที่คาดว่าจะได้รับ	หน่วยงานรับผิดชอบหลัก
				๒๕๖๖ (บาท)	๒๕๖๗ (บาท)	๒๕๖๘ (บาท)	๒๕๖๙ (บาท)	๒๕๗๐ (บาท)			
๑	โครงการติดตั้งป้ายจราจร หมู่ที่ ๑๖	เพื่อลดอัตราการเกิดอุบัติเหตุตามท้องถนน และบอกเส้นทาง	ลดอุบัติเหตุทางถนนใน เขตพื้นที่ อบต.บ้านดุง	-	๑๐๐,๐๐๐.๐๐	๑๐๐,๐๐๐.๐๐	๑๐๐,๐๐๐.๐๐	๑๐๐,๐๐๐.๐๐	มีป้ายเตือนทำให้ลดอุบัติเหตุบนถนนได้	สามารถลดการเกิดอุบัติเหตุทางถนนและบอกเส้นทาง	กองช่าง
๒	โครงการติดตั้งป้ายจราจร หมู่ที่ ๑๘	เพื่อลดอัตราการเกิดอุบัติเหตุตามท้องถนน และบอกเส้นทาง	ลดอุบัติเหตุทางถนนใน เขตพื้นที่ อบต.บ้านดุง	-	๑๐๐,๐๐๐.๐๐	๑๐๐,๐๐๐.๐๐	๑๐๐,๐๐๐.๐๐	๑๐๐,๐๐๐.๐๐	มีป้ายเตือนทำให้ลดอุบัติเหตุบนถนนได้	สามารถลดการเกิดอุบัติเหตุทางถนนและบอกเส้นทาง	กองช่าง
รวม	๒ โครงการ			-	๒๐๐,๐๐๐.๐๐	๒๐๐,๐๐๐.๐๐	๒๐๐,๐๐๐.๐๐	๒๐๐,๐๐๐.๐๐			

ก. ยุทธศาสตร์ชาติ ๒๐ ปี

ยุทธศาสตร์ที่ ๒ ด้านการสร้างความสามารถในการแข่งขัน ๒๐ ปี

ยุทธศาสตร์ที่ ๔ ด้านการสร้างโอกาสและความเสมอภาคทางสังคม

ยุทธศาสตร์ที่ ๕ ด้านการสร้างการเติบโตบนคุณภาพชีวิตที่เป็นมิตรต่อสิ่งแวดล้อม

ข. แผนพัฒนาเศรษฐกิจและสังคมแห่งชาติ ฉบับที่ ๑๓

หมวดหมายที่ ๑ เกษตรและเกษตรแปรรูปมูลค่าสูง

หมวดหมายที่ ๖ อีเล็คทรอนิกส์อัจฉริยะและอุตสาหกรรมดิจิทัล

หมวดหมายที่ ๗ ไทยมีวิสาหกิจขนาดกลางและขนาดย่อมที่เข้มแข็ง มีศักยภาพสูงและสามารถแข่งขันได้

ค. Sustainable Development Goals: SDGs

เป้าหมายที่ ๘ ส่งเสริมการเติบโตทางเศรษฐกิจที่ต่อเนื่อง ครอบคลุม และยั่งยืน การจ้างงานเต็มที่และมีผลิตภาพ และการมีงานที่สมควรสำหรับทุกคน

เป้าประสงค์ที่ ๔ พัฒนาความมีประสิทธิภาพในการใช้ทรัพยากรของโลกในการบริโภคและการผลิต และพยายามที่จะตัดความเชื่อมโยงระหว่างการเติบโตทางเศรษฐกิจและการทำให้สิ่งแวดล้อมเสื่อมโทรม

เป้าหมายที่ ๘ ซึ่งเป็นไปตามกรอบการดำเนินงาน ๑๐ ปีของแผนการทำงานเพื่อการบริโภคและการผลิตที่ยั่งยืน โดยมีประเทศที่พัฒนาแล้วเป็นผู้นำในการดำเนินการ ไปจนถึงปี ๒๕๗๓

ง. ยุทธศาสตร์จังหวัดอุดรธานี

ยุทธศาสตร์ที่ ๑ การพัฒนาศักยภาพการค้า การลงทุนและระบบ โลจิสติกส์ เพื่อเพิ่มขีดความสามารถในการแข่งขัน ในอนุภูมิภาคลุ่มน้ำโขง

ยุทธศาสตร์ที่ ๒ การส่งเสริมและยกระดับการผลิตและการตลาดสินค้าเกษตร เพื่อเพิ่มขีดความสามารถทางการแข่งขันฯ

ยุทธศาสตร์ที่ ๓ การยกระดับคุณภาพชีวิต การสาธารณสุข และการศึกษา เพื่อสร้างภูมิคุ้มกันและความ เข้มแข็งฯ

จ. ยุทธศาสตร์การพัฒนาของ อปท. ในเขตจังหวัดอุดรธานี

ยุทธศาสตร์ที่ ๑ การพัฒนาศักยภาพการค้าการลงทุนเพื่อเพิ่มขีดความสามารถในการแข่งขันฯ

ยุทธศาสตร์ที่ ๒ การส่งเสริมการพัฒนาเกษตรอุตสาหกรรม นกระดับมาตรฐานการผลิตสินค้าเกษตรฯ

ยุทธศาสตร์ที่ ๓ การยกระดับคุณภาพชีวิตเพื่อสร้างความเข้มแข็งให้สังคมมีฯ

ยุทธศาสตร์ที่ ๒ ด้านเศรษฐกิจและอุตสาหกรรมเกษตร

๒.๑ การส่งเสริมการประกอบอาชีพและกลุ่มอาชีพให้แก่ประชาชน

(๑) แผนงานการเกษตร

ที่	โครงการ	วัตถุประสงค์	เป้าหมาย (ผลผลิตของโครงการ)	งบประมาณและที่ผ่านมา					ตัวชี้วัด (KPI)	ผลที่คาดว่าจะได้รับ	หน่วยงาน รับผิดชอบหลัก
				๒๕๖๖ (บาท)	๒๕๖๗ (บาท)	๒๕๖๘ (บาท)	๒๕๖๙ (บาท)	๒๕๗๐ (บาท)			
๑	โครงการช่วยเหลือเกษตรกรผู้มีรายได้น้อย	เพื่อช่วยเหลือเกษตรกรผู้มีรายได้น้อย ที่อยู่ในครอบครัวที่มีฐานะยากจน	เกษตรกรในตำบลบ้านดุง	-	๒๐๐,๐๐๐.๐๐	๒๐๐,๐๐๐.๐๐	๒๐๐,๐๐๐.๐๐	๒๐๐,๐๐๐.๐๐	ร้อยละของเกษตรกรที่ได้รับความช่วยเหลือ	สามารถบรรเทาทุกข์ของประชาชนในตำบลบ้านดุง	สำนักปลัด
รวม	๑ โครงการ			-	๒๐๐,๐๐๐.๐๐	๒๐๐,๐๐๐.๐๐	๒๐๐,๐๐๐.๐๐	๒๐๐,๐๐๐.๐๐			

ก. ยุทธศาสตร์ชาติ ๒๐ ปี

ยุทธศาสตร์ที่ ๒ ด้านการสร้างความสามารถในการแข่งขัน ๒๐ ปี

ยุทธศาสตร์ที่ ๔ ด้านการสร้างโอกาสและความเสมอภาคทางสังคม

ยุทธศาสตร์ที่ ๕ ด้านการสร้างการเติบโตบนคุณภาพชีวิตที่เป็นมิตรต่อสิ่งแวดล้อม

ข. แผนพัฒนาเศรษฐกิจและสังคมแห่งชาติ ฉบับที่ ๑๓

หมวดหมู่ที่ ๑ เกษตรและเกษตรแปรรูปมูลค่าสูง

หมวดหมู่ที่ ๖ อีเล็คทรอนิกส์อัจฉริยะและอุตสาหกรรมดิจิทัล

หมวดหมู่ที่ ๗ ไทยมีวิสาหกิจขนาดกลางและขนาดย่อมที่เข้มแข็ง มีศักยภาพสูงและสามารถแข่งขันได้

ค. Sustainable Development Goals: SDGs

เป้าหมายที่ ๘ ส่งเสริมการเติบโตทางเศรษฐกิจที่ต่อเนื่อง ครอบคลุม และยั่งยืน การจ้างงานเต็มที่และมีผลิตภาพ และการมีงานที่สมควรสำหรับทุกคน

เป้าประสงค์ที่ ๔ พัฒนาความมีประสิทธิภาพในการใช้ทรัพยากรของโลกในการบริโภคและการผลิต และพยายามที่จะตัดความเชื่อมโยงระหว่างการเติบโตทางเศรษฐกิจและการทำให้สิ่งแวดล้อมเสื่อมโทรม

เป้าหมายที่ ๘ เป็นไปตามกรอบการดำเนินงาน ๑๐ ปีของแผนการทำงานเพื่อการบริโภคและการผลิตที่ยั่งยืน โดยมีประเทศที่พัฒนาแล้วเป็นผู้นำในการดำเนินการ ไปจนถึงปี ๒๕๗๓

ง. ยุทธศาสตร์จังหวัดอุดรธานี

ยุทธศาสตร์ที่ ๑ การพัฒนาศักยภาพการค้า การลงทุนและระบบ โลจิสติกส์ เพื่อเพิ่มขีดความสามารถในการแข่งขัน ในอนุภูมิภาคลุ่มน้ำโขง

ยุทธศาสตร์ที่ ๒ การส่งเสริมและยกระดับการผลิตและการตลาดสินค้าเกษตร เพื่อเพิ่มขีดความสามารถทางการแข่งขันฯ

ยุทธศาสตร์ที่ ๓ การยกระดับคุณภาพชีวิต การสาธารณสุข และการศึกษา เพื่อสร้างภูมิคุ้มกันและความ เข้มแข็งฯ

จ. ยุทธศาสตร์การพัฒนาของ อปท. ในเขตจังหวัดอุดรธานี

ยุทธศาสตร์ที่ ๑ การพัฒนาศักยภาพการค้าการลงทุนเพื่อเพิ่มขีดความสามารถในการแข่งขันฯ

ยุทธศาสตร์ที่ ๒ การส่งเสริมการพัฒนาเกษตรอุตสาหกรรม นกระดับมาตรฐานการผลิตสินค้าเกษตรฯ

ยุทธศาสตร์ที่ ๓ การยกระดับคุณภาพชีวิตเพื่อสร้างความเข้มแข็งให้สังคมมีฯ

ยุทธศาสตร์ที่ ๒ ด้านเศรษฐกิจและอุตสาหกรรมเกษตร

๒.๒ กลยุทธ์ที่ ๒ ส่งเสริมและสนับสนุนการการทำเกษตรอินทรีย์และการทำเกษตรตามแนวทางปรัชญาเศรษฐกิจพอเพียง

(๑) แผนงานบริหารงานทั่วไป

ที่	โครงการ	วัตถุประสงค์	เป้าหมาย (ผลผลิตของโครงการ)	งบประมาณและที่ผ่านมา					ตัวชี้วัด (KPI)	ผลที่คาดว่าจะได้รับ	หน่วยงาน รับผิดชอบหลัก
				๒๕๖๖ (บาท)	๒๕๖๗ (บาท)	๒๕๖๘ (บาท)	๒๕๖๙ (บาท)	๒๕๗๐ (บาท)			
๑	โครงการฝึกอบรมและศึกษาดูงาน เพื่อพัฒนาศักยภาพ ผู้บริหาร สมาชิกสภาฯ พนักงานส่วนตำบล และพนักงานจ้าง	เพื่อใช้จ่ายในการฝึกอบรมและสัมมนาสำหรับบุคลากรในตำบลบ้านดุง	ผู้เข้าร่วมโครงการ จำนวน ๑๐๐ คน	-	๕๐๐,๐๐๐.๐๐	๕๐๐,๐๐๐.๐๐	๕๐๐,๐๐๐.๐๐	๕๐๐,๐๐๐.๐๐	ร้อยละ ๙๐ มีผู้เข้าร่วมโครงการ	ผู้เข้าร่วมได้รับความรู้และนำไปปรับใช้ในการทำงานและพัฒนาองค์กรได้	สำนักปลัด
รวม	๑ โครงการ			-	๕๐๐,๐๐๐.๐๐	๕๐๐,๐๐๐.๐๐	๕๐๐,๐๐๐.๐๐	๕๐๐,๐๐๐.๐๐			

ก. ยุทธศาสตร์ชาติ ๒๐ ปี

ยุทธศาสตร์ที่ ๒ ยุทธศาสตร์ชาติด้านการสร้างความสามารถในการแข่งขัน

ข. แผนพัฒนาเศรษฐกิจและสังคมแห่งชาติ ฉบับที่ ๑๓

ยุทธศาสตร์ที่ ๔ ด้านการสร้างโอกาสและความเสมอภาคทางสังคม

หมวดหมู่ที่ ๒ การท่องเที่ยวที่เน้นคุณภาพและความยั่งยืน

หมวดหมู่ที่ ๗ ไทยมีวิสาหกิจขนาดกลางและขนาดย่อมที่เข้มแข็ง มีศักยภาพสูงและสามารถแข่งขันได้

ค. Sustainable Development Goals: SDGs

เป้าหมายที่ ๙ สร้างโครงสร้างพื้นฐานที่ความทนทาน ส่งเสริมการพัฒนาอุตสาหกรรมที่ครอบคลุมและยั่งยืน และส่งเสริมนวัตกรรม

เป้าประสงค์ที่ ๑ พัฒนาโครงสร้างพื้นฐานที่มีคุณภาพ เชื่อถือได้ ยั่งยืนและมีความทนทาน ซึ่งรวมถึงโครงสร้างพื้นฐานของภูมิภาคและที่ข้ามเขตแดน เพื่อสนับสนุนการพัฒนาทางเศรษฐกิจและความเป็น

อยู่ที่ดีของมนุษย์ โดยมุ่งเป้าที่การเข้าถึงได้ในราคาที่จ่ายได้และเท่าเทียมสำหรับทุกคน

ง. ยุทธศาสตร์จังหวัดอุดรธานี

ยุทธศาสตร์ที่ ๓ การยกระดับมาตรฐานอุตสาหกรรมไม่ซ์ การกีฬา การท่องเที่ยวเชิงคุณค่า โดยใช้ ศักยภาพ

จ. ยุทธศาสตร์การพัฒนาของ อปท. ในเขตจังหวัดอุดรธานี

ยุทธศาสตร์ที่ ๓ การยกระดับมาตรฐานอุตสาหกรรมไม่ซ์ การท่องเที่ยว และอุตสาหกรรมกีฬา

ยุทธศาสตร์ที่ ๓ ด้านการพัฒนาสังคม การศึกษา ศาสนา ศิลปวัฒนธรรม การท่องเที่ยวและกีฬา

๓.๑ กลยุทธ์ที่ ๑ การพัฒนาชุมชนให้เข้มแข็ง

(๑) แผนงานสังคมสงเคราะห์

ที่	โครงการ	วัตถุประสงค์	เป้าหมาย (ผลผลิตของโครงการ)	งบประมาณและที่ผ่านมา					ตัวชี้วัด (KPI)	ผลที่คาดว่าจะได้รับ	หน่วยงาน รับผิดชอบหลัก
				๒๕๖๖ (บาท)	๒๕๖๗ (บาท)	๒๕๖๘ (บาท)	๒๕๖๙ (บาท)	๒๕๗๐ (บาท)			
๑	โครงการฝึกอบรม พัฒนาอาชีพ และศึกษาดูงานกลุ่มพัฒนาสตรี	เพื่อส่งเสริมและสนับสนุนให้กลุ่มสตรีพัฒนาอาชีพในชุมชน	แกนนำกลุ่มอาชีพ กลุ่มวิสาหกิจกลุ่มสตรี และเจ้าหน้าที่ จำนวน ๑๐๐ คน	-	๓๕๐,๐๐๐.๐๐	๓๕๐,๐๐๐.๐๐	๓๕๐,๐๐๐.๐๐	๓๕๐,๐๐๐.๐๐	การดำเนินงานของโครงการเป็นไปตามเวลาที่กำหนดในแผนร้อยละ ๙๐	กลุ่มสตรี กลุ่มวิสาหกิจ กลุ่มอาชีพ มีความรู้ความเข้าใจที่เป็นรูปธรรม	กองสวัสดิการฯ
๒	โครงการกิจกรรมวันผู้สูงอายุ ตำบลบ้านดุง	เพื่อรณรงค์ให้สังคมตระหนักในคุณค่าของผู้สูงอายุ	เห็นความสำคัญและควมมีคุณค่าของผู้สูงอายุพิธีรดน้ำดำหัวผู้สูงอายุ ผู้สูงอายุ ๑,๗๐๐ คน	-	๑๐๐,๐๐๐.๐๐	๑๐๐,๐๐๐.๐๐	๑๐๐,๐๐๐.๐๐	๑๐๐,๐๐๐.๐๐	การดำเนินงานของโครงการเป็นไปตามเวลาที่กำหนดในแผนร้อยละ ๙๐	ผู้สูงอายุ และประชาชนทุกเพศทุกวัยได้ร่วมกันเห็นความสำคัญและควมมีคุณค่าของผู้สูงอายุ	กองสวัสดิการฯ
๓	โครงการสนับสนุนส่งเสริมอาชีพผู้สูงอายุตำบลบ้านดุง	เพื่อพัฒนากลุ่มผู้สูงอายุให้มีคุณภาพชีวิตที่ดีขึ้น	จำนวนผู้สูงอายุที่เข้าร่วมโครงการ	-	๕๐,๐๐๐.๐๐	๕๐,๐๐๐.๐๐	๕๐,๐๐๐.๐๐	๕๐,๐๐๐.๐๐	ร้อยละ ๘๐ บรรลุเป้าหมาย	สามารถส่งเสริมกิจกรรมผู้พัฒนาผู้สูงอายุ	กองสวัสดิการฯ
๔	โครงการพัฒนาส่งเสริมอาชีพคนพิการและผู้ดูแลคนพิการ	เพื่ออำนวยความสะดวกแก่ผู้พิการ	จำนวนผู้พิการที่เข้าร่วมโครงการ	-	๕๐,๐๐๐.๐๐	๕๐,๐๐๐.๐๐	๕๐,๐๐๐.๐๐	๕๐,๐๐๐.๐๐	ร้อยละ ๘๐ บรรลุเป้าหมาย	สามารถส่งเสริมและการพัฒนาศักยภาพผู้พิการ	กองสวัสดิการฯ
๕	โครงการโรงเรียนผู้สูงอายุตำบลบ้านดุง	เพื่อส่งเสริมการพัฒนาคุณภาพชีวิตและการจัดการเรียนรู้ตลอดชีวิตของผู้สูงอายุ	กำหนดทิศทางการทำงานที่สร้างความเข้าใจร่วมกันในหมู่คณะกรรมการหรือแกนนำ จะเป็นพลังที่เข้มแข็งในการทำงานร่วมกัน จำนวน ๕๐ คน/รุ่น	-	๖๕๐,๐๐๐.๐๐	๖๕๐,๐๐๐.๐๐	๖๕๐,๐๐๐.๐๐	๖๕๐,๐๐๐.๐๐	การดำเนินงานของโครงการเป็นไปตามเวลาที่กำหนดในแผนร้อยละ ๙๐	โรงเรียนผู้สูงอายุเป็นพื้นที่เรียนรู้และถ่ายทอดประสบการณ์ ภูมิปัญญาและวัฒนธรรมท้องถิ่น ให้ดำรงสืบทอดเป็นเอกลักษณ์ของชุมชน	กองสวัสดิการฯ
รวม	๕ โครงการ			-	๑,๒๐๐,๐๐๐.๐๐	๑,๒๐๐,๐๐๐.๐๐	๑,๒๐๐,๐๐๐.๐๐	๑,๒๐๐,๐๐๐.๐๐			



ก. ยุทธศาสตร์ชาติ ๒๐ ปี

ยุทธศาสตร์ที่ ๒ ยุทธศาสตร์ชาติด้านการสร้างความสามารถในการแข่งขัน

ข. แผนพัฒนาเศรษฐกิจและสังคมแห่งชาติ ฉบับที่ ๑๓

ยุทธศาสตร์ที่ ๔ ด้านการสร้างโอกาสและความเสมอภาคทางสังคม

หมวดหมู่ที่ ๒ การท่องเที่ยวที่เน้นคุณภาพและความยั่งยืน

หมวดหมู่ที่ ๗ ไทยมีวิสาหกิจขนาดกลางและขนาดย่อมที่เข้มแข็ง มีศักยภาพสูงและสามารถแข่งขันได้

ค. Sustainable Development Goals: SDGs

เป้าหมายที่ ๙ สร้างโครงสร้างพื้นฐานที่ความทนทาน ส่งเสริมการพัฒนาอุตสาหกรรมที่ครอบคลุมและยั่งยืน และส่งเสริมนวัตกรรม

เป้าประสงค์ที่ ๑ พัฒนาโครงสร้างพื้นฐานที่มีคุณภาพ เชื่อถือได้ ยั่งยืนและมีความทนทาน ซึ่งรวมถึงโครงสร้างพื้นฐานของภูมิภาคและที่ข้ามเขตแดน เพื่อสนับสนุนการพัฒนาทางเศรษฐกิจและความเป็น

อยู่ที่ดีของมนุษย์ โดยมุ่งเป้าที่การเข้าถึงได้ในราคาที่จ่ายได้และเท่าเทียมสำหรับทุกคน

ง. ยุทธศาสตร์จังหวัดอุดรธานี

ยุทธศาสตร์ที่ ๓ การยกระดับมาตรฐานอุตสาหกรรมไม่ซ์ การกีฬา การท่องเที่ยวเชิงคุณค่า โดยใช้ ศักยภาพ

จ. ยุทธศาสตร์การพัฒนาของ อปท. ในเขตจังหวัดอุดรธานี

ยุทธศาสตร์ที่ ๓ การยกระดับมาตรฐานอุตสาหกรรมไม่ซ์ การท่องเที่ยว และอุตสาหกรรมกีฬา

ยุทธศาสตร์ที่ ๓ ด้านการพัฒนาสังคม การศึกษา ศาสนา ศิลปวัฒนธรรม การท่องเที่ยวและกีฬา

๓.๒ กลยุทธ์ที่ ๒ การพัฒนาคุณภาพชีวิตและสวัสดิการสังคมให้แก่ประชาชน

(๑) แผนงานสร้างความเข้มแข็งชุมชน

ที่	โครงการ	วัตถุประสงค์	เป้าหมาย (ผลผลิตของโครงการ)	งบประมาณและที่ผ่านมา					ตัวชี้วัด (KPI)	ผลที่คาดว่าจะได้รับ	หน่วยงาน รับผิดชอบหลัก
				๒๕๖๖ (บาท)	๒๕๖๗ (บาท)	๒๕๖๘ (บาท)	๒๕๖๙ (บาท)	๒๕๗๐ (บาท)			
๑	โครงการฝึกอบรมและส่งเสริมการแปรรูปอาหารการทำปลาต้มและปลาร้า	เพื่อส่งเสริมให้ชุมชนได้เรียนรู้วิถีนอมาอาหาร	ฝึกอบรมการแปรรูปอาหาร จำนวน ๕๐ คน	-	๑๐๐,๐๐๐.๐๐	๑๐๐,๐๐๐.๐๐	๑๐๐,๐๐๐.๐๐	๑๐๐,๐๐๐.๐๐	การดำเนินงานของโครงการเป็นไปตามเวลาที่กำหนดในแผนร้อยละ ๙๐	เสริมสร้างทักษะอาชีพ สร้างรายได้ให้แก่ตนเองและครอบครัว	กองสวัสดิการฯ
๒	โครงการฝึกอบรมและส่งเสริมการพัฒนาอาชีพตำบลบ้านดุง	เพื่อส่งเสริมให้ประชาชนในชุมชนมีความรู้ และทักษะในการประกอบอาชีพ	หลักสูตรฝึกอบรมอาชีพต่างๆ จำนวน ๒๐ คน ต่อหลักสูตร		๒๐๐,๐๐๐.๐๐	๒๐๐,๐๐๐.๐๐	๒๐๐,๐๐๐.๐๐	๒๐๐,๐๐๐.๐๐	ผู้ผ่านการฝึกอบรมร้อยละ ๑๐๐	เสริมสร้างทักษะอาชีพ สร้างรายได้ให้แก่ตนเองและครอบครัว	กองสวัสดิการฯ
๓	โครงการช่วยเหลือประชาชนด้านการส่งเสริมและพัฒนาคุณภาพชีวิต	เพื่อช่วยเหลือประชาชนด้านการส่งเสริมและพัฒนาคุณภาพชีวิต	ประชาชนตำบลบ้านดุง		๑๐๐,๐๐๐.๐๐	๑๐๐,๐๐๐.๐๐	๑๐๐,๐๐๐.๐๐	๑๐๐,๐๐๐.๐๐	ร้อยละของการช่วยเหลือประชาชน	สามารถช่วยเหลือประชาชนด้านการส่งเสริมและพัฒนาคุณภาพชีวิต	กองสวัสดิการฯ
รวม	๓ โครงการ			-	๔๐๐,๐๐๐.๐๐	๔๐๐,๐๐๐.๐๐	๔๐๐,๐๐๐.๐๐	๔๐๐,๐๐๐.๐๐			

ที่	โครงการ	วัตถุประสงค์	(ผลผลิตของโครงการ)	งบประมาณและที่ผ่านมา					ตัวชี้วัด (KPI)	ผลที่คาดว่าจะได้รับ	หน่วยงานรับผิดชอบหลัก
				๒๕๖๖ (บาท)	๒๕๖๗ (บาท)	๒๕๖๘ (บาท)	๒๕๖๙ (บาท)	๒๕๗๐ (บาท)			
๑	โครงการอบรมพัฒนาสื่อการเรียนการสอน	เพื่อให้ผู้เข้ารับการอบรมมีพื้นฐานความรู้ ความเข้าใจ การสร้างสื่อการเรียนการสอนของตนเอง	อบรมครูเพื่อพัฒนาทักษะการใช้เทคโนโลยีในการสร้างสื่อประกอบการเรียนการสอน จำนวน ๓๐ คน	-	๓๐,๐๐๐.๐๐	๓๐,๐๐๐.๐๐	๓๐,๐๐๐.๐๐	๓๐,๐๐๐.๐๐	การดำเนินงานของโครงการเป็นไปตามเวลาที่กำหนดในแผนร้อยละ ๙๐	ผู้เข้าอบรมเกิดความรู้ความเข้าใจในการจัดการเรียนการสอนแบบผสมผสาน	กองการศึกษา
๒	โครงการพัฒนาศักยภาพครูผู้ดูแลเด็ก ผู้ช่วยครูผู้ดูแลเด็กและบุคลากรทางการศึกษาศึกษาได้ตระหนักและเห็นความสำคัญของการพัฒนาเด็กเล็ก	เพื่อครูผู้ดูแลเด็ก ผู้ช่วยครูผู้ดูแลเด็กและบุคลากรทางการศึกษาได้ตระหนักและเห็นความสำคัญของการพัฒนาเด็กเล็ก	ครูผู้ดูแลเด็ก ผู้ช่วยครูผู้ดูแลเด็กและบุคลากรทางการศึกษา จำนวน ๕๐ คน	-	๒๕๐,๐๐๐.๐๐	๒๕๐,๐๐๐.๐๐	๒๕๐,๐๐๐.๐๐	๒๕๐,๐๐๐.๐๐	การดำเนินงานของโครงการเป็นไปตามเวลาที่กำหนดในแผนร้อยละ ๙๐	ครูผู้ดูแลเด็ก ผู้ช่วยครูผู้ดูแลเด็กและบุคลากรทางการศึกษา ได้รับความรู้ ความเข้าใจในการบริหารจัดการศูนย์พัฒนาเด็กเล็ก	กองการศึกษา
๓	โครงการสนับสนุนค่าใช้จ่ายการบริหารสถานศึกษา(ค่าอาหารกลางวัน) ศูนย์พัฒนาเด็กเล็ก	เพื่อให้เด็กมีสุขภาพพลานามัยที่สมบูรณ์แข็งแรงและช่วยลดภาระค่าใช้จ่ายของผู้ปกครอง	ศูนย์พัฒนาเด็กเล็ก จำนวน ๙ แห่ง ในอัตราใหม่ตามหนังสือสั่งการ มท ๐๘๑๖.๒/ว ๙๔๓๓ ลว. ๑๔ ธันวาคม ๒๕๖๕	-	๓,๐๐๐,๐๐๐.๐๐	๓,๐๐๐,๐๐๐.๐๐	๓,๐๐๐,๐๐๐.๐๐	๓,๐๐๐,๐๐๐.๐๐	ร้อยละ ๙๐ ได้รับอาหารเสริมครบ	เด็กได้รับสารอาหารครบถ้วน	กองการศึกษา
๔	โครงการอุดหนุนค่าใช้จ่ายการบริหารสถานศึกษา(ค่าอาหารกลางวัน) โรงเรียน	เพื่อให้เด็กมีสุขภาพพลานามัยที่สมบูรณ์แข็งแรงและช่วยลดภาระค่าใช้จ่ายของผู้ปกครอง	สถานศึกษาจำนวน ๖ แห่ง ในอัตราใหม่ตามหนังสือสั่งการ มท ๐๘๑๖.๒/ว ๙๔๓๓ ลว. ๑๔ ธันวาคม ๒๕๖๕	-	๖,๐๐๐,๐๐๐.๐๐	๖,๐๐๐,๐๐๐.๐๐	๖,๐๐๐,๐๐๐.๐๐	๖,๐๐๐,๐๐๐.๐๐	ร้อยละ ๙๐ ได้รับอาหารเสริมครบ	เด็กได้รับสารอาหารครบถ้วน	กองการศึกษา
๕	โครงการสนับสนุนค่าใช้จ่ายการบริหารสถานศึกษา(สำหรับอายุ ๒-๕ ปี)	เพื่อให้เด็กมีอุปกรณ์การเรียนช่วยพัฒนาการเรียนในสถานศึกษาและศูนย์พัฒนาเด็กเล็กในพื้นที่ตำบลบ้านดุง	จำนวน ๑๕ แห่ง ในอัตราใหม่ตามหนังสือสั่งการ มท ๐๘๑๖.๒/ว ๓๑๑๓ ลว. ๓๐ กันยายน ๒๕๖๕	-	๖๐๐,๐๐๐.๐๐	๖๐๐,๐๐๐.๐๐	๖๐๐,๐๐๐.๐๐	๖๐๐,๐๐๐.๐๐	จำนวนร้อยละ นักเรียนได้รับวัสดุการศึกษา	เด็กได้รับอุปกรณ์การเรียนช่วยพัฒนาการเรียนในสถานศึกษาและศูนย์พัฒนาเด็กเล็กในพื้นที่ตำบลบ้านดุง	กองการศึกษา
๖	โครงการสนับสนุนค่าใช้จ่ายการบริหารสถานศึกษา(สำหรับอายุ ๓-๕ ปี)	เพื่อให้เด็กมีอุปกรณ์การเรียนช่วยพัฒนาการเรียนในสถานศึกษาและศูนย์พัฒนาเด็กเล็กในพื้นที่ตำบลบ้านดุง	จำนวน ๑๕ แห่ง ในอัตราใหม่ตามหนังสือสั่งการ มท ๐๘๑๖.๒/ว ๓๑๑๓ ลว. ๓๐ กันยายน ๒๕๖๕	-	๔๐๐,๐๐๐.๐๐	๔๐๐,๐๐๐.๐๐	๔๐๐,๐๐๐.๐๐	๔๐๐,๐๐๐.๐๐	จำนวนร้อยละ นักเรียนได้รับวัสดุการศึกษา	เด็กได้รับอุปกรณ์การเรียนช่วยพัฒนาการเรียนในสถานศึกษาและศูนย์พัฒนาเด็กเล็กในพื้นที่ตำบลบ้านดุง	กองการศึกษา
รวม	๖ โครงการ			-	๑๐,๒๘๐,๐๐๐.๐๐	๑๐,๒๘๐,๐๐๐.๐๐	๑๐,๒๘๐,๐๐๐.๐๐	๑๐,๒๘๐,๐๐๐.๐๐			

ก. ยุทธศาสตร์ชาติ ๒๐ ปี

ยุทธศาสตร์ที่ ๒ ยุทธศาสตร์ชาติด้านการสร้างความสามารถในการแข่งขัน

ข. แผนพัฒนาเศรษฐกิจและสังคมแห่งชาติ ฉบับที่ ๑๓

ยุทธศาสตร์ที่ ๔ ด้านการสร้างโอกาสและความเสมอภาคทางสังคม

หมวดหมู่ที่ ๒ การท่องเที่ยวที่เน้นคุณภาพและความยั่งยืน

หมวดหมู่ที่ ๗ ไทยมีวิสาหกิจขนาดกลางและขนาดย่อมที่เข้มแข็ง มีศักยภาพสูงและสามารถแข่งขันได้

ค. Sustainable Development Goals: SDGs

เป้าหมายที่ ๙ สร้างโครงสร้างพื้นฐานที่ความทนทาน ส่งเสริมการพัฒนาอุตสาหกรรมที่ครอบคลุมและยั่งยืน และส่งเสริมนวัตกรรม

เป้าประสงค์ที่ ๑ พัฒนาโครงสร้างพื้นฐานที่มีคุณภาพ เชื่อถือได้ ยั่งยืนและมีความทนทาน ซึ่งรวมถึงโครงสร้างพื้นฐานของภูมิภาคและที่ข้ามเขตแดน เพื่อสนับสนุนการพัฒนาทางเศรษฐกิจและความเป็น

อยู่ที่ดีของมนุษย์ โดยมุ่งเป้าที่การเข้าถึงได้ในราคาที่จ่ายได้และเท่าเทียมสำหรับทุกคน

ง. ยุทธศาสตร์จังหวัดอุดรธานี

ยุทธศาสตร์ที่ ๓ การยกระดับมาตรฐานอุตสาหกรรมไม่ซ์ การกีฬา การท่องเที่ยวเชิงคุณค่า โดยใช้ ศักยภาพ

จ. ยุทธศาสตร์การพัฒนาของ อปท. ในเขตจังหวัดอุดรธานี

ยุทธศาสตร์ที่ ๓ การยกระดับมาตรฐานอุตสาหกรรมไม่ซ์ การท่องเที่ยว และอุตสาหกรรมกีฬา

ยุทธศาสตร์ที่ ๓ ด้านการพัฒนาสังคม การศึกษา ศาสนา ศิลปวัฒนธรรม การท่องเที่ยวและกีฬา

๓.๔ กลยุทธ์ที่ ๔ ส่งเสริมการอนุรักษ์ประเพณีท้องถิ่น ศาสนาและศิลปวัฒนธรรมสู่การเป็นแหล่งท่องเที่ยว

(๑) แผนงานศาสนา วัฒนธรรมและนันทนาการ

ที่	โครงการ	วัตถุประสงค์	เป้าหมาย (ผลผลิตของโครงการ)	งบประมาณและที่ผ่านมา					ตัวชี้วัด (KPI)	ผลที่คาดว่าจะได้รับ	หน่วยงาน รับผิดชอบหลัก
				๒๕๖๖ (บาท)	๒๕๖๗ (บาท)	๒๕๖๘ (บาท)	๒๕๖๙ (บาท)	๒๕๗๐ (บาท)			
๑	โครงการประเพณีบุญบั้งไฟ	เพื่อสืบสานและอนุรักษ์วัฒนธรรมประเพณีพื้นบ้านให้สืบไป	ประชาชนที่เข้าร่วมโครงการในตำบลบ้านดุง จำนวน ๑๘ หมู่บ้าน	-	๓๐๐,๐๐๐.๐๐	๓๐๐,๐๐๐.๐๐	๓๐๐,๐๐๐.๐๐	๓๐๐,๐๐๐.๐๐	โครงการเป็นไปตามเวลาที่กำหนดในแผนร้อยละ ๙๐	รู้คุณค่าของ จารีตประเพณี และรู้จักอนุรักษ์วัฒนธรรมท้องถิ่นให้คงอยู่อย่างยั่งยืน	กองการศึกษา
๒	โครงการส่งเสริมประเพณีวันเข้าพรรษา	เพื่อส่งเสริมและให้ความสำคัญวันต่างๆทางพุทธศาสนา	จำนวนกิจกรรมวันสำคัญทางพุทธศาสนา	-	๒๐๐,๐๐๐.๐๐	๒๐๐,๐๐๐.๐๐	๒๐๐,๐๐๐.๐๐	๒๐๐,๐๐๐.๐๐	ร้อยละ ๙๐ ความพึงพอใจต่อการจัดกิจกรรม	ประชาชนส่งเสริมและให้ความสำคัญทางพุทธศาสนา	กองการศึกษา
๓	โครงการส่งเสริมประเพณีทอดเทียนตำบลบ้านดุง	เพื่อส่งเสริมศิลปะ วัฒนธรรมท้องถิ่น	จำนวน ๖ หมู่บ้าน	-	๑๐๐,๐๐๐.๐๐	๑๐๐,๐๐๐.๐๐	๑๐๐,๐๐๐.๐๐	๑๐๐,๐๐๐.๐๐	ร้อยละ ๙๐ ความพึงพอใจต่อการจัดกิจกรรม	ประชาชนอนุรักษ์ศิลปะ วัฒนธรรมและประเพณีท้องถิ่น	กองการศึกษา
๔	โครงการชบวนแห่งานประจำปีทุ่งศรีเมืองอำเภอบ้านดุง	เพื่อส่งเสริมประเพณีและวัฒนธรรมท้องถิ่น	จำนวน ๑ กิจกรรม	-	๗๐,๐๐๐.๐๐	๗๐,๐๐๐.๐๐	๗๐,๐๐๐.๐๐	๗๐,๐๐๐.๐๐	ร้อยละ ๙๐ บรรลุเป้าหมายของโครงการ	กระตุ้นเศรษฐกิจและส่งเสริมวัฒนธรรมท้องถิ่น	กองการศึกษา
๕	โครงการถนนสายบุญ	เพื่อปลูกฝังคุณธรรม จริยธรรม และศีลธรรม ให้กับประชาชน	กำนัน/ผู้ใหญ่บ้าน สมาชิกสภาพนักงานส่วนตำบล/พนักงานจ้างและประชาชนทั่วไป	-	๒๐,๐๐๐.๐๐	๒๐,๐๐๐.๐๐	๒๐,๐๐๐.๐๐	๒๐,๐๐๐.๐๐	ร้อยละ ๙๐ ความพึงพอใจต่อการจัดกิจกรรม	ประชาชนส่งเสริมและให้ความสำคัญทางพุทธศาสนา	กองการศึกษา
รวม	๕ โครงการ			-	๖๙๐,๐๐๐.๐๐	๖๙๐,๐๐๐.๐๐	๖๙๐,๐๐๐.๐๐	๖๙๐,๐๐๐.๐๐			

ก. ยุทธศาสตร์ชาติ ๒๐ ปี

ยุทธศาสตร์ที่ ๒ ด้านการสร้างความสามารถในการแข่งขัน ๒๐ ปี

ข. แผนพัฒนาเศรษฐกิจและสังคมแห่งชาติ ฉบับที่ ๑๓

ยุทธศาสตร์ที่ ๕ ด้านการสร้างความเติบโตบนคุณภาพชีวิตที่เป็นมิตรต่อสิ่งแวดล้อม

ค. Sustainable Development Goals: SDGs

หมวดหมู่ที่ ๔ การแพทย์และสุขภาพมูลค่าสูง

เป้าหมายที่ ๓ สร้างหลักประกันว่าคนมีชีวิตรที่มีสุขภาพดีและส่งเสริมสวัสดิภาพ

เป้าประสงค์ที่ ๓ ยุติการแพร่กระจายของเอชไอวี โรคเอดส์ มาลาเรีย และโรคเขตร้อนที่ถูกละเลย และต่อสู้กับโรคติดต่อทางน้ำ และโรคติดต่ออื่นๆ ภายในปี ๒๕๗๓

เป้าประสงค์ที่ ๔ ลดการตายก่อนวัยอันควรจากโรคไม่ติดต่อให้ลดลงหนึ่งในสามผ่านการป้องกันและการรักษาโรค และสนับสนุนสุขภาพจิตและความเป็นอยู่ที่ดี ภายในปี ๒๕๗๓

ง. ยุทธศาสตร์จังหวัดอุดรธานี

ยุทธศาสตร์ที่ ๓ การยกระดับคุณภาพชีวิต การสาธารณสุข และการศึกษา เพื่อสร้างภูมิคุ้มกันและความ เข้มแข็ง

ยุทธศาสตร์ที่ ๕ การจัดการ ทรัพยากรธรรมชาติ และสิ่งแวดล้อม เพื่อ การใช้ประโยชน์อย่าง คุ้มค่าและยั่งยืน

จ. ยุทธศาสตร์การพัฒนาของ อปท. ในเขตจังหวัดอุดรธานี

ยุทธศาสตร์ที่ ๕ การจัดการทรัพยากรธรรมชาติและสิ่งแวดล้อมเพื่อการใช้ ประโยชน์อย่างยั่งยืน

๔.ยุทธศาสตร์ที่ ๔ ด้านสาธารณสุข ทรัพยากรธรรมชาติและสิ่งแวดล้อม

๔.๑ กลยุทธ์ที่ ๑ ส่งเสริมกิจการงานสาธารณสุขและป้องกันโรคติดต่อ

(๑) แผนงานสาธารณสุข

ที่	โครงการ	วัตถุประสงค์	เป้าหมาย (ผลผลิตของโครงการ)	งบประมาณและที่ผ่านมา					ตัวชี้วัด (KPI)	ผลที่คาดว่าจะได้รับ	หน่วยงาน รับผิดชอบหลัก
				๒๕๖๖ (บาท)	๒๕๖๗ (บาท)	๒๕๖๘ (บาท)	๒๕๖๙ (บาท)	๒๕๗๐ (บาท)			
๑	โครงการช่วยเหลือประชาชนด้านการป้องกันและระงับโรคติดต่อ	เพื่อช่วยเหลือประชาชนด้านการป้องกันและระงับโรคติดต่อ	ประชาชนในเขตตำบลบ้านดุง		๒๐๐,๐๐๐.๐๐	๒๐๐,๐๐๐.๐๐	๒๐๐,๐๐๐.๐๐	๒๐๐,๐๐๐.๐๐	ร้อยละของประชาชนที่ได้รับการช่วยเหลือ	สามารถช่วยเหลือประชาชนด้านการป้องกันและระงับโรคติดต่อ	กองสาธารณสุข
๒	โครงการฝึกอบรมและแลกเปลี่ยนเรียนรู้สถานเพื่อความรู้ด้านสุขภาพของแกนนำสุขภาพและประชาชนทั่วไปในชุมชน	เพื่อเพิ่มความรู้ด้านสุขภาพของแกนนำสุขภาพและประชาชนทั่วไปในชุมชน	ฝึกอบรมและศึกษาดูงาน จำนวน ๕๐-๑๐๐ คน		๖๐๐,๐๐๐.๐๐	๖๐๐,๐๐๐.๐๐	๖๐๐,๐๐๐.๐๐	๖๐๐,๐๐๐.๐๐	ร้อยละของประชาชนมีความรู้ความเข้าใจ	สามารถเพิ่มความรู้ด้านสุขภาพของแกนนำสุขภาพและประชาชนทั่วไปในชุมชน	กองสาธารณสุข
	จำนวน ๒ โครงการ				๘๐๐,๐๐๐.๐๐	๘๐๐,๐๐๐.๐๐	๘๐๐,๐๐๐.๐๐	๘๐๐,๐๐๐.๐๐			

ก. ยุทธศาสตร์ชาติ ๒๐ ปี

ยุทธศาสตร์ที่ ๑ ยุทธศาสตร์ชาติด้านความมั่นคง

ข. แผนพัฒนาเศรษฐกิจและสังคมแห่งชาติ ฉบับที่ ๑๓

หมวดหมู่ที่ ๙ ไทยมีความยากจนข้ามรุ่นลดลง และมีความคุ้มครองทางสังคมที่เพียงพอ เหมาะสม

ค. Sustainable Development Goals: SDGs

หมวดหมู่ที่ ๑๑ ไทยสามารถลดความเสี่ยงและผลกระทบจากภัยธรรมชาติและการเปลี่ยนแปลงสภาพภูมิอากาศ

เป้าหมายที่ ๑๑ ทำให้เมืองและการตั้งถิ่นฐานของมนุษย์มีความครอบคลุม ปลอดภัย มีภูมิคุ้มกัน และยั่งยืน

เป้าประสงค์ที่ ๙ ภายในปี ๒๕๖๓ เพิ่มจำนวนเมืองและกระบวนการตั้งถิ่นฐานของมนุษย์ที่เลือกใช้และดำเนินการตามนโยบายและแผนที่บูรณาการ เพื่อนำไปสู่ความครอบคลุม ความมีประสิทธิผลการใช้ทรัพยากร การลดผลกระทบและปรับตัวต่อการเปลี่ยนแปลงสภาพภูมิอากาศ มีภูมิคุ้มกันต่อภัยพิบัติ และให้พัฒนาและดำเนินการตามการบริหารความเสี่ยงจากภัยพิบัติแบบองค์รวมในทุกระดับ ให้เป็นไปตามกรอบการดำเนินงานเช่นใดเพื่อการลดความเสี่ยงจากภัยพิบัติ พ.ศ. ๒๕๕๘ - ๒๕๗๓

ง. ยุทธศาสตร์จังหวัดอุดรธานี

ยุทธศาสตร์ที่ ๖ การเสริมสร้าง สังคมที่เข้มแข็ง มั่นคง ปลอดภัยใน ชีวิตและทรัพย์สิน ของประชาชน

จ. ยุทธศาสตร์การพัฒนาของ อปท. ในเขตจังหวัดอุดรธานี

ยุทธศาสตร์ที่ ๖ การเสริมสร้างความมั่นคง ความปลอดภัยในชีวิตทรัพย์สินของประชาชน

๕. ยุทธศาสตร์ที่ ๕ ด้านการเสริมสร้างความมั่นคง ความปลอดภัยในชีวิตและทรัพย์สิน

๕.๑ กลยุทธ์ที่ ๓ ป้องกันและบรรเทาสาธารณภัย การแก้ไขปัญหาอุบัติเหตุและภัยธรรมชาติจุดยืนทางยุทธศาสตร์

(๑) แผนงานการรักษาความปลอดภัยใน

ที่	โครงการ	วัตถุประสงค์	เป้าหมาย (ผลผลิตของโครงการ)	งบประมาณและที่ผ่านมา					ตัวชี้วัด (KPI)	ผลที่คาดว่าจะได้รับ	หน่วยงานรับผิดชอบหลัก
				๒๕๖๖ (บาท)	๒๕๖๗ (บาท)	๒๕๖๘ (บาท)	๒๕๖๙ (บาท)	๒๕๗๐ (บาท)			
๑	ศูนย์ปฏิบัติการร่วมในการช่วยเหลือประชาชน	เพื่อเป็นศูนย์ปฏิบัติการร่วมในการช่วยเหลือประชาชนในเขตพื้นที่ อบต.บ้านดุง	รับเรื่องราวปัญหาความต้องการของประชาชนต่างๆ		๕๐,๐๐๐.๐๐	๕๐,๐๐๐.๐๐	๕๐,๐๐๐.๐๐	๕๐,๐๐๐.๐๐	ร้อยละของผู้มาใช้บริการ	เป็นสถานที่ให้คำปรึกษาหรือแนะนำในการขอรับความช่วยเหลือ	สำนักปลัด (ป้องกันฯ)
๒	โครงการฝึกอบรมทวนอาสาสมัครป้องกันภัยฝ่ายพลเรือน (อปพร.)	เพื่อให้ อปพร. ได้ทวนความรู้และฝึกทักษะที่เคยได้รับการฝึกอบรมมาแล้ว	อาสาสมัครป้องกันภัยฝ่ายพลเรือน (อปพร.)		๒๐๐,๐๐๐.๐๐	๒๐๐,๐๐๐.๐๐	๒๐๐,๐๐๐.๐๐	๒๐๐,๐๐๐.๐๐	ร้อยละของ อปพร. ที่เข้าฝึกอบรม	ผู้เข้ารับการฝึกอบรมมีความรู้และทักษะในการป้องกันภัยต่าง ๆ	สำนักปลัด (ป้องกันฯ)
๓	โครงการฝึกอบรมอาสาสมัครป้องกันภัยฝ่ายพลเรือน (อปพร.)	เพื่อให้ผู้เข้ารับการอบรมมีความรู้ความเข้าใจ ทักษะการบรรเทาสาธารณภัย	อาสาสมัครป้องกันภัยฝ่ายพลเรือน (อปพร.) เก่าและใหม่		๒๐๐,๐๐๐.๐๐	๒๐๐,๐๐๐.๐๐	๒๐๐,๐๐๐.๐๐	๒๐๐,๐๐๐.๐๐	ร้อยละของ อปพร. ที่เข้าฝึกอบรม	ผู้เข้ารับการฝึกอบรมมีความรู้และทักษะในการบรรเทาสาธารณภัยต่าง ๆ	สำนักปลัด (ป้องกันฯ)
๔	โครงการช่วยเหลือประชาชนเพื่อเยียวยาและฟื้นฟูหลังเกิดภัยให้แก่ผู้ประสบสาธารณภัยหรือภัยพิบัติฉุกเฉิน	เพื่อเยียวยาและฟื้นฟูหลังเกิดภัยให้แก่ผู้ประสบสาธารณภัยหรือภัยพิบัติฉุกเฉิน	ผู้ประสบภัยพิบัติในเขตตำบลบ้านดุง		๓๐๐,๐๐๐.๐๐	๓๐๐,๐๐๐.๐๐	๓๐๐,๐๐๐.๐๐	๓๐๐,๐๐๐.๐๐	ร้อยละผู้ประสบภัยที่ได้รับความช่วยเหลือ	ประชาชนได้รับการเยียวยาและฟื้นฟูหลังเกิดภัยให้แก่ผู้ประสบสาธารณภัยหรือภัยพิบัติฉุกเฉิน	สำนักปลัด (ป้องกันฯ)
รวม	๔ โครงการ				๗๕๐,๐๐๐.๐๐	๗๕๐,๐๐๐.๐๐	๗๕๐,๐๐๐.๐๐	๗๕๐,๐๐๐.๐๐			

บัญชีโครงการพัฒนาท้องถิ่น  
รายละเอียดโครงการพัฒนา  
ที่นำมาจากแผนพัฒนาหมู่บ้านและแผนพัฒนาชุมชน  
(พ.ศ.๒๕๖๖-๒๕๗๐) เพิ่มเติม ครั้งที่ ๒

องค์การบริหารส่วนตำบลบ้านดุง อำเภอบ้านดุง จังหวัดอุดรธานี

ก. ยุทธศาสตร์ชาติ ๒๐ ปี

ยุทธศาสตร์ที่ ๒ ด้านการสร้างความสามารถในการแข่งขัน ๒๐ ปี

ยุทธศาสตร์ที่ ๓ ด้านการพัฒนาและเสริมสร้างศักยภาพทรัพยากร

ยุทธศาสตร์ที่ ๔ ด้านการสร้างโอกาสและความเสมอภาคทางสังคม

ข. แผนพัฒนาเศรษฐกิจและสังคมแห่งชาติ ฉบับที่ ๑๓

หมวดหมู่ที่ ๗ ไทยมีวิสาหกิจขนาดกลางและขนาดย่อมที่เข้มแข็ง มีศักยภาพสูงและสามารถแข่งขันได้

หมวดหมู่ที่ ๑๓ ภาครัฐที่ทันสมัย มีประสิทธิภาพตอบโจทย์ประชาชน

ค. Sustainable Development Goals: SDGs

เป้าหมายที่ ๙ สร้างโครงสร้างพื้นฐานที่ความทนทาน ส่งเสริมการพัฒนาอุตสาหกรรมที่ครอบคลุมและยั่งยืน และส่งเสริมนวัตกรรม

เป้าประสงค์ที่ ๑ พัฒนาโครงสร้างพื้นฐานที่มีคุณภาพ เชื่อถือได้ ยั่งยืนและมีความทนทานซึ่งรวมถึงโครงสร้างพื้นฐานของภูมิภาคและที่ข้ามเขตแดนเพื่อสนับสนุนการพัฒนาทางเศรษฐกิจและความเป็นอยู่ที่ดีของมนุษย์ โดยมุ่งเป้าที่การเข้าถึงได้ในราคาที่สามารถจ่ายได้และเท่าเทียมสำหรับทุกคน

ง. ยุทธศาสตร์จังหวัดอุดรธานี

ยุทธศาสตร์ที่ ๑ การพัฒนาศักยภาพการค้า การลงทุนและระบบ โลจิสติกส์ เพื่อเพิ่มขีดความสามารถในการแข่งขัน ในอนุภูมิภาคลุ่มน้ำโขง

ยุทธศาสตร์ที่ ๕ การจัดการ ทรัพยากรธรรมชาติ และสิ่งแวดล้อม เพื่อ การใช้ประโยชน์อย่าง อย่งคุ้มค่าและยั่งยืน

ยุทธศาสตร์ที่ ๖ การเสริมสร้าง สังคมที่เข้มแข็ง มั่นคง ปลอดภัยใน ชีวิตและทรัพย์สิน ของประชาชน

จ. ยุทธศาสตร์การพัฒนาของ อปท. ในเขตจังหวัดอุดรธานี

ยุทธศาสตร์ที่ ๓ การยกระดับคุณภาพชีวิตเพื่อสร้างความเข้มแข็งให้สังคมมีความพร้อมกับการเปลี่ยนแปลง

ยุทธศาสตร์ที่ ๗ ด้านบริหารจัดการแบบบูรณาการ

๑. ยุทธศาสตร์ที่ ๑ ด้านโครงสร้างพื้นฐานและสาธารณูปโภค

๑.๑ แผนงานอุตสาหกรรมและการโยธา

ที่	โครงการ	วัตถุประสงค์	เป้าหมาย ผลผลิต ของโครงการ	งบประมาณและที่ผ่านมา					ตัวชี้วัด (KPI)	ผลที่คาดว่าจะได้รับ	หน่วยงาน รับผิดชอบหลัก
				๒๕๖๖ (บาท)	๒๕๖๗ (บาท)	๒๕๖๘ (บาท)	๒๕๖๙ (บาท)	๒๕๗๐ (บาท)			
๑	โครงการก่อสร้างถนนคอนกรีตเสริมเหล็กภายในหมู่บ้าน หมู่ ๘	เพื่อให้ความสะดวกในการสัญจรไป-มาของประชาชนในพื้นที่	ก่อสร้างถนน คสล. หมู่ ๑๒ ขนาดกว้าง ๔-๖ เมตร ระยะทาง ๓๐-๒๐๐เมตร	๓๐๐,๐๐๐.๐๐	๓๐๐,๐๐๐.๐๐	๓๐๐,๐๐๐.๐๐	-	-	โครงการได้มาตรฐานไม่ต่ำกว่าร้อยละ ๙๐	มีเส้นทางคมนาคมที่สะดวกและปลอดภัยมากขึ้น	หมู่ที่ ๘
๒	โครงการขุดเจาะบ่อบาดาลพร้อมวางท่อเมนบ้านหนองสองห้อง หมู่ที่ ๖	เพื่อให้ประชาชนมีน้ำประปาใช้ในการบริโภคและอุปโภค	รูปแบบตามประมาณการ	๓๐๐,๐๐๐.๐๐	๓๐๐,๐๐๐.๐๐	๓๐๐,๐๐๐.๐๐	-	-	โครงการได้มาตรฐานไม่ต่ำกว่าร้อยละ ๙๐	สามารถลดปัญหาความเดือดร้อนให้กับประชาชนได้	กองช่าง
๓	โครงการขุดเจาะบ่อบาดาล บ้านโนนสวรรค์ หมู่ที่ ๔	เพื่อให้ประชาชนมีน้ำประปาใช้ในการบริโภคและอุปโภค	รูปแบบตามประมาณการ	๓๐๐,๐๐๐.๐๐	๓๐๐,๐๐๐.๐๐	๓๐๐,๐๐๐.๐๐	-	-	โครงการได้มาตรฐานไม่ต่ำกว่าร้อยละ ๙๐	สามารถลดปัญหาความเดือดร้อนให้กับประชาชนได้	กองช่าง
รวม	๓โครงการ			๙๐๐,๐๐๐.๐๐	๙๐๐,๐๐๐.๐๐	๙๐๐,๐๐๐.๐๐	-	-			



















รายละเอียดโครงการพัฒนา  
แผนพัฒนาท้องถิ่นห้าปี (พ.ศ. ๒๕๖๖ - ๒๕๗๐) เพิ่มเติม ครั้งที่ ๒  
สำหรับ โครงการที่เกี่วข้องขององค์กรปกครองส่วนท้องถิ่น  
องค์การบริหารส่วนตำบลบ้านดุง อำเภอบ้านดุง จังหวัดอุดรธานี

ก. ยุทธศาสตร์ชาติ ๒๐ ปี

ยุทธศาสตร์ที่ ๒ ด้านการสร้างความสามารถในการแข่งขัน ๒๐ ปี

ยุทธศาสตร์ที่ ๓ ด้านการพัฒนาและเสริมสร้างศักยภาพทรัพยากร

ยุทธศาสตร์ที่ ๔ ด้านการสร้างโอกาสและความเสมอภาคทางสังคม

ข. แผนพัฒนาเศรษฐกิจและสังคมแห่งชาติ ฉบับที่ ๑๓

หมวดหมู่ที่ ๗ ไทยมีวิสาหกิจขนาดกลางและขนาดย่อมที่เข้มแข็ง มีศักยภาพสูงและสามารถแข่งขันได้

หมวดหมู่ที่ ๑๓ ภาครัฐที่ทันสมัย มีประสิทธิภาพต่องบภัยประชาชน

ค. Sustainable Development Goals: SDGs

เป้าหมายที่ ๙ สร้างโครงสร้างพื้นฐานที่ความทนทาน ส่งเสริมการพัฒนาอุตสาหกรรมที่ครอบคลุมและยั่งยืน และส่งเสริมนวัตกรรม

เป้าประสงค์ที่ ๑ พัฒนาโครงสร้างพื้นฐานที่มีคุณภาพ เชื่อถือได้ ยั่งยืนและมีความทนทาน ซึ่งรวมถึงโครงสร้างพื้นฐานของภูมิภาคและที่ข้ามเขตแดน เพื่อสนับสนุนการพัฒนาทางเศรษฐกิจ

และความเป็นอยู่ที่ดีของมนุษย์ โดยมุ่งเป้าที่การเข้าถึงได้ในราคาที่สามารถจ่ายได้และเท่าเทียมสำหรับทุกคน

ง. ยุทธศาสตร์จังหวัดอุดรธานี

ยุทธศาสตร์ที่ ๑ การพัฒนาศักยภาพการค้า การลงทุนและระบบ โลจิสติกส์ เพื่อเพิ่มขีดความสามารถในการแข่งขัน ในอนุภูมิภาคลุ่มน้ำโขง

ยุทธศาสตร์ที่ ๕ การจัดการ ทรัพยากรธรรมชาติ และสิ่งแวดล้อม เพื่อ การใช้ประโยชน์อย่าง อย่างคุ้มค่าและยั่งยืน

ยุทธศาสตร์ที่ ๖ การเสริมสร้าง สังคมที่เข้มแข็ง มั่นคง ปลอดภัยใน ชีวิตและทรัพย์สิน ของประชาชน

จ. ยุทธศาสตร์การพัฒนาของ อปท. ในเขตจังหวัดอุดรธานี

ยุทธศาสตร์ที่ ๓ การยกระดับคุณภาพชีวิตเพื่อสร้างความเข้มแข็งให้สังคมมีความพร้อมกับการเปลี่ยนแปลงฯ

ยุทธศาสตร์ที่ ๗ ด้านบริหารจัดการแบบบูรณาการ

๑. ยุทธศาสตร์ที่ ๑ ด้านโครงสร้างพื้นฐานและสาธารณูปโภค

๑.๑ กลยุทธ์ที่ ๑ การก่อสร้าง ปรับปรุง บำรุงรักษา ถนนสะพาน ทางเท้า ท่อระบายน้ำ รางระบายน้ำขุดลอกคลอง ลำห้วย และโครงสร้างพื้นฐานที่จำเป็น

๑.๑ แผนงานอุตสาหกรรมและการโยธา

ที่	โครงการ	วัตถุประสงค์	เป้าหมาย (ผลผลิตของโครงการ)	งบประมาณและที่ผ่านมา					ตัวชี้วัด (KPI)	ผลที่คาดว่าจะ ได้รับ	หน่วยงาน รับผิดชอบ หลัก
				๒๕๖๖ (บาท)	๒๕๖๗ (บาท)	๒๕๖๘ (บาท)	๒๕๖๙ (บาท)	๒๕๗๐ (บาท)			
๑	โครงการก่อสร้างหอประชุม อเนกประสงค์	เพื่อใช้ในการต้อนรับ จัด งานพิธีและกิจกรรมต่างๆ	ก่อสร้างหอประชุมอเนกประสงค์ ตาม รูปแบบ ของ อบต.กำหนด	-	๑๐,๐๐๐,๐๐๐.๐๐	๑๐,๐๐๐,๐๐๐.๐๐	๑๐,๐๐๐,๐๐๐.๐๐	๑๐,๐๐๐,๐๐๐.๐๐	ปริมาณงานตามแบบ โครงสร้าง ปร.๔,ปร.๕	ประชาชนสามารถใช้ ประโยชน์และจัดกิจกรรมได้	กองช่าง
๒	โครงการติดตั้งชุดเสาไฟถนน ปรับความสูงได้ด้วยเฟือง สะพานพร้อมโคมไฟถนนLED พลังงานแสงอาทิตย์ สายทาง บ้านนาโอง-โพธิ์ท่าเมือง	เพื่ออำนวยความสะดวก และเพิ่มความปลอดภัย ให้กับประชาชนต่อการ คมนาคม	ติดตั้งชุดเสาไฟถนนปรับความสูงได้ ด้วยเฟืองสะพานพร้อมโคมไฟถนน LEDพลังงานแสงอาทิตย์สายทาง บ้านนาโอง-โพธิ์ท่าเมือง ตาม ประมาณการ หรืออบต.กำหนด	๑๐,๐๐๐,๐๐๐.๐๐	๑๐,๐๐๐,๐๐๐.๐๐	๑๐,๐๐๐,๐๐๐.๐๐	๑๐,๐๐๐,๐๐๐.๐๐	๑๐,๐๐๐,๐๐๐.๐๐	ปริมาณงานตามแบบ โครงสร้าง ปร.๔,ปร.๕	ประชาชนมีความปลอดภัย ในการคมนาคม	กองช่าง
๓	โครงการติดตั้งชุดเสาไฟถนน ปรับความสูงได้ด้วยเฟือง สะพานพร้อมโคมไฟถนนLED พลังงานแสงอาทิตย์ สายทาง บ้านหนองไฮ-ปอพาน	เพื่ออำนวยความสะดวก และเพิ่มความปลอดภัย ให้กับประชาชนต่อการ คมนาคม	ติดตั้งชุดเสาไฟถนนปรับความสูงได้ ด้วยเฟืองสะพานพร้อมโคมไฟถนน LEDพลังงานแสงอาทิตย์ สายทาง บ้านหนองไฮ-ปอพาน ตามประมาณ การ หรืออบต.กำหนด	๑๐,๐๐๐,๐๐๐.๐๐	๑๐,๐๐๐,๐๐๐.๐๐	๑๐,๐๐๐,๐๐๐.๐๐	๑๐,๐๐๐,๐๐๐.๐๐	๑๐,๐๐๐,๐๐๐.๐๐	ปริมาณงานตามแบบ โครงสร้าง ปร.๔,ปร.๕	ประชาชนมีความปลอดภัย ในการคมนาคม	กองช่าง

ที่	โครงการ	วัตถุประสงค์	เป้าหมาย (ผลผลิตของโครงการ)	งบประมาณและที่ผ่านมา					ตัวชี้วัด (KPI)	ผลที่คาดว่าจะได้รับ	หน่วยงาน รับผิดชอบ หลัก
				๒๕๖๖ (บาท)	๒๕๖๗ (บาท)	๒๕๖๘ (บาท)	๒๕๖๙ (บาท)	๒๕๗๐ (บาท)			
๔	โครงการติดตั้งชุดเสาไฟถนน โคมเสาพับได้โคมไฟแอลอีดี พลังงานแสงอาทิตย์ สายทาง บ้านดุงเหนือ-ปอพาน	เพื่ออำนวยความสะดวก และเพิ่มความปลอดภัย ให้กับประชาชนต่อการ คมนาคม	ติดตั้งชุดเสาไฟถนนโคมเสาพับได้โคม ไฟแอลอีดีพลังงานแสงอาทิตย์ สาย ทางบ้านดุงเหนือ หมู่ ๙-ปอพาน หมู่ ๘ ตามประมาณการ หรืออบต.กำหนด	๑๐,๐๐๐,๐๐๐.๐๐	๑๐,๐๐๐,๐๐๐.๐๐	๑๐,๐๐๐,๐๐๐.๐๐	๑๐,๐๐๐,๐๐๐.๐๐	๑๐,๐๐๐,๐๐๐.๐๐	ปริมาณงานตามแบบ โครงสร้าง ปร.๔,ปร.๕	ประชาชนมีความปลอดภัย ในการคมนาคม	กองช่าง
๕	โครงการติดตั้งชุดเสาไฟถนน ปรับความสูงได้ด้วยเฟือง สะพานพร้อมโคมไฟถนนLED พลังงานแสงอาทิตย์ สายทาง บ้านนาโฮง-โนนประเสริฐ	เพื่ออำนวยความสะดวก และเพิ่มความปลอดภัย ให้กับประชาชนต่อการ คมนาคม	ติดตั้งชุดเสาไฟถนนปรับความสูงได้ ด้วยเฟืองสะพานพร้อมโคมไฟถนน LEDพลังงานแสงอาทิตย์ สายทาง บ้านนาโฮง-โนนประเสริฐ ตาม ประมาณการ หรืออบต.กำหนด	๑๐,๐๐๐,๐๐๐.๐๐	๑๐,๐๐๐,๐๐๐.๐๐	๑๐,๐๐๐,๐๐๐.๐๐	๑๐,๐๐๐,๐๐๐.๐๐	๑๐,๐๐๐,๐๐๐.๐๐	ปริมาณงานตามแบบ โครงสร้าง ปร.๔,ปร.๕	ประชาชนมีความปลอดภัย ในการคมนาคม	กองช่าง
๖	โครงการติดตั้งชุดเสาไฟถนน ปรับความสูงได้ด้วยเฟือง สะพานพร้อมโคมไฟถนนLED พลังงานแสงอาทิตย์ สายทาง บ้านสันติสุข-หนองสองห้อง	เพื่ออำนวยความสะดวก และเพิ่มความปลอดภัย ให้กับประชาชนต่อการ คมนาคม	ติดตั้งชุดเสาไฟถนนปรับความสูงได้ ด้วยเฟืองสะพานพร้อมโคมไฟถนน LEDพลังงานแสงอาทิตย์ สายทาง บ้านนาโฮง-โนนประเสริฐ ตาม ประมาณการ หรืออบต.กำหนด	๑๐,๐๐๐,๐๐๐.๐๐	๑๐,๐๐๐,๐๐๐.๐๐	๑๐,๐๐๐,๐๐๐.๐๐	๑๐,๐๐๐,๐๐๐.๐๐	๑๐,๐๐๐,๐๐๐.๐๐	ปริมาณงานตามแบบ โครงสร้าง ปร.๔,ปร.๕	ประชาชนมีความปลอดภัย ในการคมนาคม	กองช่าง
๗	โครงการก่อสร้างถนนคอนกรีต เสริมเหล็ก สายบ้านหนองไฮ หมู่ ๗ - บ้านปอพาน หมู่ ๘	เพื่อก่อสร้างถนนให้ ประชาชนสามารถใช้สัญจร ไป-มาได้สะดวก	รหัสทางหลวงท้องถิ่น อต.ถ. ๑๒๕-๐๒ สายบ้านหนองไฮ หมู่ ๗ - บ้านปอพาน หมู่ ๘	๑๐,๐๐๐,๐๐๐.๐๐	๑๐,๐๐๐,๐๐๐.๐๐	๑๐,๐๐๐,๐๐๐.๐๐	๑๐,๐๐๐,๐๐๐.๐๐	-	ปริมาณงานตามแบบ โครงสร้าง ปร.๔,ปร.๕	ประชาชนสามารถใช้สัญจร ไปมาได้สะดวก	กองช่าง
๘	โครงการก่อสร้างถนนคอนกรีต เสริมเหล็ก สายทางบ้านนาโฮง - โพธิ์ท่าเมือง	เพื่อก่อสร้างถนน คอนกรีตเสริมเหล็กให้ สามารถใช้สัญจรไป-มาได้ สะดวก	รหัสทางหลวงท้องถิ่น อต.ถ. ๑๒๕-๐๖ สายบ้านนาโฮง - โพธิ์ท่า เมือง	-	๑๐,๐๐๐,๐๐๐.๐๐	๑๐,๐๐๐,๐๐๐.๐๐	๑๐,๐๐๐,๐๐๐.๐๐	-	ปริมาณงานตามแบบ โครงสร้าง ปร.๔,ปร.๕	ประชาชนสามารถใช้สัญจร ไปมาได้สะดวก	กองช่าง
๙	โครงการติดตั้งชุดเสาไฟถนน โคมเสาพับได้โคมไฟแอลอีดี พลังงานแสงอาทิตย์ สายทาง โนนประเสริฐ-บ้านปอพาน หมู่ ๘	เพื่ออำนวยความสะดวก และเพิ่มความปลอดภัย ให้กับประชาชนต่อการ คมนาคม	ติดตั้งชุดเสาไฟถนนโคมเสาพับได้โคม ไฟแอลอีดีพลังงานแสงอาทิตย์ สาย ทางโนนประเสริฐ-บ้านปอพาน หมู่ ๘ ตามประมาณการ หรืออบต.กำหนด	-	๑๐,๐๐๐,๐๐๐.๐๐	๑๐,๐๐๐,๐๐๐.๐๐	๑๐,๐๐๐,๐๐๐.๐๐	-	ปริมาณงานตามแบบ โครงสร้าง ปร.๔,ปร.๕	ประชาชนมีความปลอดภัย ในการคมนาคม	กองช่าง
๑๐	โครงการติดตั้งโคมไฟถนน แอลอีดีแบบเซลล์แสงอาทิตย์ สายทางบ้านห้วยปลาโต หมู่ ๕-บ้านหนองสองห้อง หมู่ ๖	เพื่ออำนวยความสะดวก และเพิ่มความปลอดภัย ให้กับประชาชนต่อการ คมนาคม	ติดตั้งโคมไฟถนนแอลอีดีแบบเซลล์ แสงอาทิตย์ สายทางบ้านห้วยปลาโต หมู่ ๕-บ้านหนองสองห้อง หมู่ ๖ ตาม ประมาณการ หรืออบต.กำหนด	-	๑๐,๐๐๐,๐๐๐.๐๐	๑๐,๐๐๐,๐๐๐.๐๐	๑๐,๐๐๐,๐๐๐.๐๐	-	ปริมาณงานตามแบบ โครงสร้าง ปร.๔,ปร.๕	ประชาชนมีความปลอดภัย ในการคมนาคม	กองช่าง
รวม	๑๐ โครงการ			๖๐,๐๐๐,๐๐๐.๐๐	๑๐๐,๐๐๐,๐๐๐.๐๐	๑๐๐,๐๐๐,๐๐๐.๐๐	๑๐๐,๐๐๐,๐๐๐.๐๐	๖๐,๐๐๐,๐๐๐.๐๐			



บัญชีครุภัณฑ์ วัสดุ  
สำหรับที่ไม่ได้ดำเนินการจัดทำเป็นโครงการพัฒนาท้องถิ่น  
แผนพัฒนาท้องถิ่นห้าปี (พ.ศ. ๒๕๖๖ - ๒๕๗๐) เพิ่มเติม ครั้งที่ ๒  
องค์การบริหารส่วนตำบลบ้านดุง อำเภอบ้านดุง จังหวัดอุดรธานี  
ประเภทครุภัณฑ์

๑. ประเภทครุภัณฑ์ คอมพิวเตอร์

๑.๑ กลยุทธ์ส่งเสริมการเมืองการปกครองและเพิ่มประสิทธิภาพการบริหารจัดการในองค์กร

(๑) แผนงานบริหารงานทั่วไป

ที่	ครุภัณฑ์	เป้าหมาย (ผลผลิตของครุภัณฑ์)	งบประมาณและที่ผ่านมา					ผลที่คาดว่าจะได้รับ	หน่วยงาน รับผิดชอบหลัก
			๒๕๖๖ (บาท)	๒๕๖๗ (บาท)	๒๕๖๘ (บาท)	๒๕๖๙ (บาท)	๒๕๗๐ (บาท)		
๑	คอมพิวเตอร์ All In One สำหรับสำนักงาน	เครื่องคอมพิวเตอร์ All In One สำหรับงานสำนักงาน ราคา ๒๐,๐๐๐ บาท จำนวน ๓ ชุด	-	๖๐,๐๐๐.๐๐	๖๐,๐๐๐.๐๐	๖๐,๐๐๐.๐๐	๖๐,๐๐๐.๐๐	เพื่อใช้ในการปฏิบัติงานและบริการประชาชน	สำนักปลัด
๒	เครื่องพิมพ์ Multifunction แบบฉีดหมึกพร้อมติดตั้งถังหมึกพิมพ์ (Ink Tank Printer)	เครื่องพิมพ์ Multifunction แบบฉีดหมึกพร้อมติดตั้งถังหมึกพิมพ์ (Ink Tank Printer) ราคา ๘,๐๐๐ บาท จำนวน ๑ ชุด	-	๘,๐๐๐.๐๐	๘,๐๐๐.๐๐	๘,๐๐๐.๐๐	๘,๐๐๐.๐๐	เพื่อใช้ในการปฏิบัติงานและบริการประชาชน	สำนักปลัด
๓	คอมพิวเตอร์ All In One สำหรับสำนักงาน	เครื่องคอมพิวเตอร์ All In One สำหรับงานสำนักงาน ราคา ๒๐,๐๐๐ บาท จำนวน ๒ ชุด	-	๔๐,๐๐๐.๐๐	๔๐,๐๐๐.๐๐	๔๐,๐๐๐.๐๐	๔๐,๐๐๐.๐๐	เพื่อใช้ในการปฏิบัติงานและบริการประชาชน	กองคลัง
๔	เครื่องพิมพ์ Multifunction แบบฉีดหมึกพร้อมติดตั้งถังหมึกพิมพ์ (Ink Tank Printer)	เครื่องพิมพ์ Multifunction แบบฉีดหมึกพร้อมติดตั้งถังหมึกพิมพ์ (Ink Tank Printer) ราคา ๘,๐๐๐ บาท จำนวน ๒ ชุด	-	๑๖,๐๐๐.๐๐	๑๖,๐๐๐.๐๐	๑๖,๐๐๐.๐๐	๑๖,๐๐๐.๐๐	เพื่อใช้ในการปฏิบัติงานและบริการประชาชน	กองคลัง
๕	คอมพิวเตอร์เน็ตบุ๊กสำหรับประมวลผล	คอมพิวเตอร์เน็ตบุ๊กสำหรับสำนักงาน จำนวน ๔ เครื่อง	-	๙๖,๐๐๐.๐๐	๙๖,๐๐๐.๐๐	๙๖,๐๐๐.๐๐	๙๖,๐๐๐.๐๐	เพื่อใช้ในการปฏิบัติงานและบริการประชาชน	กองช่าง
๖	เครื่องพิมพ์ Multifunction อิงค์เจ็ท	เครื่องพิมพ์ Multifunction อิงค์เจ็ท จำนวน ๑ เครื่อง	๑๕,๐๐๐.๐๐	๑๕,๐๐๐.๐๐	๑๕,๐๐๐.๐๐	๑๕,๐๐๐.๐๐	๑๕,๐๐๐.๐๐	เพื่อใช้ในการปฏิบัติงานและบริการประชาชน	กองคลัง
รวม			๑๕,๐๐๐.๐๐	๒๓๕,๐๐๐.๐๐	๒๓๕,๐๐๐.๐๐	๒๓๕,๐๐๐.๐๐	๒๓๕,๐๐๐.๐๐		

## (๒) แผนงานสาธารณสุข

หน้า | ๗๔

ที่	ครุภัณฑ์	เป้าหมาย (ผลผลิตของครุภัณฑ์)	งบประมาณและที่ผ่านมา					ผลที่คาดว่าจะได้รับ	หน่วยงาน รับผิดชอบ หลัก
			๒๕๖๖ (บาท)	๒๕๖๗ (บาท)	๒๕๖๘ (บาท)	๒๕๖๙ (บาท)	๒๕๗๐ (บาท)		
๑	คอมพิวเตอร์ All In One สำหรับสำนักงาน	เครื่องคอมพิวเตอร์ All In One สำหรับงานสำนักงาน ราคา ๒๐,๐๐๐ บาท จำนวน ๑ ชุด	-	๒๐,๐๐๐.๐๐	๒๐,๐๐๐.๐๐	๒๐,๐๐๐.๐๐	๒๐,๐๐๐.๐๐	เพื่อใช้ในการปฏิบัติงานและ บริการประชาชน	กอง สาธารณสุข
๒	เครื่องพิมพ์ Multifunction แบบฉีดหมึกพร้อมติดตั้งถัง หมึกพิมพ์ (Ink Tank Printer)	เครื่องพิมพ์ Multifunction แบบ ฉีดหมึกพร้อมติดตั้งถังหมึกพิมพ์ (Ink Tank Printer) ราคา ๘,๐๐๐ บาท จำนวน ๑ ชุด	-	๘,๐๐๐.๐๐	๘,๐๐๐.๐๐	๘,๐๐๐.๐๐	๘,๐๐๐.๐๐	เพื่อใช้ในการปฏิบัติงานและ บริการประชาชน	กอง สาธารณสุข
รวม			-	๒๘,๐๐๐.๐๐	๒๘,๐๐๐.๐๐	๒๘,๐๐๐.๐๐	๒๘,๐๐๐.๐๐		

## (๓) แผนงานอุตสาหกรรมและการโยธา

ที่	ครุภัณฑ์	เป้าหมาย (ผลผลิตของครุภัณฑ์)	งบประมาณและที่ผ่านมา					ผลที่คาดว่าจะได้รับ	หน่วยงาน รับผิดชอบ หลัก
			๒๕๖๖ (บาท)	๒๕๖๗ (บาท)	๒๕๖๘ (บาท)	๒๕๖๙ (บาท)	๒๕๗๐ (บาท)		
๑	เครื่องพิมพ์ Multifunction แบบฉีดหมึกพร้อมติดตั้งถัง หมึกพิมพ์ (Ink Tank Printer)	เครื่องพิมพ์ Multifunction แบบ ฉีดหมึกพร้อมติดตั้งถังหมึกพิมพ์ (Ink Tank Printer) จำนวน ๑ ชุด	-	๘,๐๐๐.๐๐	๘,๐๐๐.๐๐	๘,๐๐๐.๐๐	๘,๐๐๐.๐๐	เพื่อใช้ในการปฏิบัติงานและ บริการประชาชน	กองช่าง
๒	เครื่องพิมพ์แบบฉีดหมึก (Inkjet Printer) สำหรับ กระดาษขนาด A๓	เครื่องพิมพ์แบบฉีดหมึก (Inkjet Printer) สำหรับกระดาษขนาด A๓ จำนวน ๑ เครื่อง	๘,๐๐๐.๐๐	๘,๐๐๐.๐๐	๘,๐๐๐.๐๐			เพื่อใช้ในการปฏิบัติงานและ บริการประชาชน	กองช่าง
๓	คอมพิวเตอร์โน้ตบุ๊กสำหรับ สำนักงาน	คอมพิวเตอร์โน้ตบุ๊กสำหรับ สำนักงาน จำนวน ๑ เครื่อง	๑๙,๐๐๐.๐๐	๑๙,๐๐๐.๐๐	๑๙,๐๐๐.๐๐			เพื่อใช้ในการปฏิบัติงานและ บริการประชาชน	กองช่าง
๔	เครื่องสำรองไฟฟ้า	เครื่องสำรองไฟฟ้า จำนวน ๒ เครื่อง	๕,๐๐๐.๐๐	๕,๐๐๐.๐๐	๕,๐๐๐.๐๐			จะช่วยให้การจ่ายไฟฟ้าเป็นไป อย่างต่อเนื่อง ป้องกันอุปกรณ์ ไฟฟ้าไม่ได้รับความเสียหาย	กองช่าง
๕	เครื่องพิมพ์เลเซอร์ หรือ LED ขาวดำ	เครื่องพิมพ์เลเซอร์ หรือ LED ขาวดำ จำนวน ๑ เครื่อง	๓,๓๐๐.๐๐	๓,๓๐๐.๐๐	๓,๓๐๐.๐๐			เพื่อใช้ในการปฏิบัติงานและ บริการประชาชน	กองช่าง
รวม			๓๕,๓๐๐.๐๐	๔๓,๓๐๐.๐๐	๔๓,๓๐๐.๐๐	๘,๐๐๐.๐๐	๘,๐๐๐.๐๐		

## (๔) แผนงานสังคมสงเคราะห์

ที่	ครุภัณฑ์	เป้าหมาย (ผลผลิตของครุภัณฑ์)	งบประมาณและที่ผ่านมา					ผลที่คาดว่าจะได้รับ	หน่วยงาน รับผิดชอบ หลัก
			๒๕๖๖ (บาท)	๒๕๖๗ (บาท)	๒๕๖๘ (บาท)	๒๕๖๙ (บาท)	๒๕๗๐ (บาท)		
๑	เครื่องพิมพ์ Multifunction แบบฉีดหมึกพร้อมติดตั้งถังหมึกพิมพ์ (Ink Tank Printer)	เครื่องพิมพ์ Multifunction แบบฉีดหมึกพร้อมติดตั้งถังหมึกพิมพ์ (Ink Tank Printer)	-	๑๖,๐๐๐.๐๐	๑๖,๐๐๐.๐๐	๑๖,๐๐๐.๐๐	๑๖,๐๐๐.๐๐	เพื่อใช้ในการปฏิบัติงานและบริการประชาชน	กอง สวัสดิการ สังคม
รวม			-	๑๖,๐๐๐.๐๐	๑๖,๐๐๐.๐๐	๑๖,๐๐๐.๐๐	๑๖,๐๐๐.๐๐		

## (๕) แผนงานการศึกษา

ที่	ครุภัณฑ์	เป้าหมาย (ผลผลิตของครุภัณฑ์)	งบประมาณและที่ผ่านมา					ผลที่คาดว่าจะได้รับ	หน่วยงาน รับผิดชอบ หลัก
			๒๕๖๖ (บาท)	๒๕๖๗ (บาท)	๒๕๖๘ (บาท)	๒๕๖๙ (บาท)	๒๕๗๐ (บาท)		
๑	คอมพิวเตอร์ All In One สำหรับสำนักงาน	เครื่องคอมพิวเตอร์ All In One สำหรับงานสำนักงาน ราคา ๒๐,๐๐๐ บาท จำนวน ๓ ชุด	-	๖๐,๐๐๐.๐๐	๖๐,๐๐๐.๐๐	๖๐,๐๐๐.๐๐	๖๐,๐๐๐.๐๐	เพื่อใช้ในการปฏิบัติงานและบริการประชาชน	กอง การศึกษา
๒	คอมพิวเตอร์โน้ตบุ๊กสำหรับสำนักงาน	คอมพิวเตอร์โน้ตบุ๊กสำหรับสำนักงาน จำนวน ๑ เครื่อง	๑๙,๐๐๐.๐๐	๑๙,๐๐๐.๐๐	๑๙,๐๐๐.๐๐			เพื่อใช้ในการปฏิบัติงานและบริการประชาชน	กอง การศึกษา
๓	เครื่องพิมพ์เลเซอร์ หรือ LED ขาวดำ	เครื่องพิมพ์เลเซอร์ หรือ LED ขาวดำ จำนวน ๑ เครื่อง	๓,๓๐๐.๐๐	๓,๓๐๐.๐๐	๓,๓๐๐.๐๐			เพื่อใช้ในการปฏิบัติงานและบริการประชาชน	กอง การศึกษา
๔	เครื่องพิมพ์ Multifunction แบบฉีดหมึกพร้อมติดตั้งถังหมึกพิมพ์ (Ink Tank Printer)	เครื่องพิมพ์ Multifunction แบบฉีดหมึกพร้อมติดตั้งถังหมึกพิมพ์ (Ink Tank Printer) ราคา ๘,๐๐๐ บาท จำนวน ๓ ชุด	-	๒๔,๐๐๐.๐๐	๒๔,๐๐๐.๐๐	๒๔,๐๐๐.๐๐	๒๔,๐๐๐.๐๐	เพื่อใช้ในการปฏิบัติงานและบริการประชาชน	กอง การศึกษา
รวม			๒๒,๓๐๐.๐๐	๑๐๖,๓๐๐.๐๐	๑๐๖,๓๐๐.๐๐	๘๔,๐๐๐.๐๐	๘๔,๐๐๐.๐๐		

## ๒. ประเภทครุภัณฑ์โฆษณาและเผยแพร่

## ๒.๑ กลยุทธ์ส่งเสริมการเมืองการปกครองและเพิ่มประสิทธิภาพการบริหารจัดการในองค์กร

## (๑) แผนงานบริหารงานทั่วไป

ที่	ครุภัณฑ์	เป้าหมาย (ผลผลิตของครุภัณฑ์)	งบประมาณและที่ผ่านมา					ผลที่คาดว่าจะได้รับ	หน่วยงาน รับผิดชอบ หลัก
			๒๕๖๖ (บาท)	๒๕๖๗ (บาท)	๒๕๖๘ (บาท)	๒๕๖๙ (บาท)	๒๕๗๐ (บาท)		
๑	เครื่องเสียงไร้สาย (สื่อไร้สาย)	เครื่องเสียงไร้สาย (สื่อไร้สาย) จำนวน ๒๐ ชุด	-	๑,๕๐๐,๐๐๐.๐๐	๑,๕๐๐,๐๐๐.๐๐	๑,๕๐๐,๐๐๐.๐๐	๑,๕๐๐,๐๐๐.๐๐	เพื่อใช้ในการประชาสัมพันธ์ ข้อมูลข่าวสารและบริการ ประชาชน	สำนักปลัด
๒	ไมโครโฟนไร้สายชนิดมือถือ	ไมโครโฟนไร้สายชนิดมือถือ จำนวน ๒ ชุด	-	๒๐,๐๐๐.๐๐	๒๐,๐๐๐.๐๐	๒๐,๐๐๐.๐๐	๒๐,๐๐๐.๐๐	เพื่อใช้ในการประชาสัมพันธ์ ข้อมูลข่าวสารและการสื่อสารใน ห้องประชุม	สำนักปลัด
๓	กล้องถ่ายรูป	กล้องถ่ายรูปดิจิทัล จำนวน ๕ เครื่อง	-	๒๐๐,๐๐๐.๐๐	๒๐๐,๐๐๐.๐๐	๒๐๐,๐๐๐.๐๐	๒๐๐,๐๐๐.๐๐	เพื่อใช้ในการประชาสัมพันธ์ ข้อมูลข่าวสารและการสื่อสารใน ห้องประชุม	สำนักปลัด
รวม			-	๑,๗๒๐,๐๐๐.๐๐	๑,๗๒๐,๐๐๐.๐๐	๑,๗๒๐,๐๐๐.๐๐	๑,๗๒๐,๐๐๐.๐๐		

## ๓. ประเภทครุภัณฑ์ยานพาหนะและขนส่ง

## ๓.๑ กลยุทธ์ส่งเสริมการเมืองการปกครองและเพิ่มประสิทธิภาพการบริหารจัดการในองค์กร

## (๑) แผนงานบริหารงานทั่วไป

ที่	ครุภัณฑ์	เป้าหมาย (ผลผลิตของครุภัณฑ์)	งบประมาณและที่ผ่านมา					ผลที่คาดว่าจะได้รับ	หน่วยงาน รับผิดชอบ หลัก
			๒๕๖๖ (บาท)	๒๕๖๗ (บาท)	๒๕๖๘ (บาท)	๒๕๖๙ (บาท)	๒๕๗๐ (บาท)		
๑	รถบรรทุก (ดีเซล)	รถบรรทุก (ดีเซล) แบบบรรทุกน้ำ ขนาด ๖ ตัน ๖ ล้อ ปริมาตร กระบอกสูบ ไม่ต่ำกว่า ๖,๐๐๐ ซีซี จำนวน ๑ คัน	-	๒,๕๖๓,๐๐๐.๐๐	๒,๕๖๓,๐๐๐.๐๐	๒,๕๖๓,๐๐๐.๐๐	๒,๕๖๓,๐๐๐.๐๐	เพื่อใช้ในการปฏิบัติงาน ช่วยเหลือประชาชนและบริการ ประชาชน	สำนักปลัด
๒	รถพยาบาลฉุกเฉิน (รถกระบะ)	รถพยาบาลฉุกเฉิน (รถกระบะ) ปริมาตรกระบอกสูบ ไม่ต่ำกว่า ๒,๔๐๐ ซีซีหรือกำลังเครื่องยนต์ สูงสุด/ ไม่ต่ำกว่า ๑๑๐ กิโลวัตต์	-	๑,๒๒๐,๐๐๐.๐๐	๑,๒๒๐,๐๐๐.๐๐	๑,๒๒๐,๐๐๐.๐๐	๑,๒๒๐,๐๐๐.๐๐	เพื่อใช้ในการปฏิบัติงาน ช่วยเหลือประชาชนและบริการ ประชาชน	สำนักปลัด
รวม				๓,๗๘๓,๐๐๐.๐๐	๓,๗๘๓,๐๐๐.๐๐	๓,๗๘๓,๐๐๐.๐๐	๓,๗๘๓,๐๐๐.๐๐		

## (๒) แผนงานอุตสาหกรรมและการโยธา

ที่	ครุภัณฑ์	เป้าหมาย (ผลผลิตของครุภัณฑ์)	งบประมาณและที่ผ่านมา					ผลที่คาดว่าจะได้รับ	หน่วยงาน รับผิดชอบ หลัก
			๒๕๖๖ (บาท)	๒๕๖๗ (บาท)	๒๕๖๘ (บาท)	๒๕๖๙ (บาท)	๒๕๗๐ (บาท)		
๑	บุงกีชุด รถตักหน้า ชุดหลัง	บุงกีชุด รถตักหน้า ชุดหลัง ลีค..... สูง..... สลัก..... ความกว้างหุ..... ขนาดจำนวน ๑ ตัว	-	๕๐,๐๐๐.๐๐	๕๐,๐๐๐.๐๐	๕๐,๐๐๐.๐๐	๕๐,๐๐๐.๐๐	เพื่อใช้ในออกปฏิบัติงานและ บริการประชาชน	สำนักปลัด
รวม			-	๕๐,๐๐๐.๐๐	๕๐,๐๐๐.๐๐	๕๐,๐๐๐.๐๐	๕๐,๐๐๐.๐๐		

## ๔. ประเภทครุภัณฑ์สำนักงาน

## ๔.๑ กลยุทธ์ส่งเสริมการเมืองการปกครองและเพิ่มประสิทธิภาพการบริหารจัดการในองค์กร

## (๑) แผนงานบริหารงานทั่วไป

ที่	ครุภัณฑ์	เป้าหมาย (ผลผลิตของครุภัณฑ์)	งบประมาณและที่ผ่านมา					ผลที่คาดว่าจะได้รับ	หน่วยงาน รับผิดชอบ หลัก
			๒๕๖๖ (บาท)	๒๕๖๗ (บาท)	๒๕๖๘ (บาท)	๒๕๖๙ (บาท)	๒๕๗๐ (บาท)		
๑	ตู้เหล็ก แบบ ๒ บาน	ตู้เหล็ก แบบ ๒ บาน จำนวน ๑ หลัง	-	๖,๐๐๐.๐๐	๖,๐๐๐.๐๐	๖,๐๐๐.๐๐	๖,๐๐๐.๐๐	เพื่อใช้ในการปฏิบัติงานและเก็บ เอกสาร	สำนักปลัด
๒	ตู้เก็บเอกสาร บานเลื่อน	ตู้เก็บเอกสาร บานเลื่อน จำนวน ๔ หลัง	-	๔๐,๐๐๐.๐๐	๔๐,๐๐๐.๐๐	๔๐,๐๐๐.๐๐	๔๐,๐๐๐.๐๐	เพื่อใช้ในการปฏิบัติงานและเก็บ เอกสาร	สำนักปลัด
๓	โต๊ะทำงาน	โต๊ะทำงาน จำนวน ๒ ตัว	-	๒๐,๐๐๐.๐๐	๒๐,๐๐๐.๐๐	๒๐,๐๐๐.๐๐	๒๐,๐๐๐.๐๐	เพื่อใช้ในการปฏิบัติงานและ บริการประชาชน	สำนักปลัด
๔	เก้าอี้ทำงาน	เก้าอี้ทำงาน จำนวน ๒ ตัว	-	๑๐,๐๐๐.๐๐	๑๐,๐๐๐.๐๐	๑๐,๐๐๐.๐๐	๑๐,๐๐๐.๐๐	เพื่อใช้ในการปฏิบัติงานและ บริการประชาชน	สำนักปลัด
๕	ตู้ล็อกเกอร์๑๘ ช่อง	ตู้ล็อกเกอร์๑๘ ช่อง จำนวน ๑ ตู้	-	๘,๐๐๐.๐๐	๘,๐๐๐.๐๐	๘,๐๐๐.๐๐	๘,๐๐๐.๐๐	เพื่อใช้ในการปฏิบัติงานและ บริการประชาชน	สำนักปลัด
๖	ตู้ชั้น ๑๕ ช่องเอนกประสงค์	ตู้ชั้น ๑๕ ช่องเอนกประสงค์ จำนวน ๑ ตู้	-	๖,๐๐๐.๐๐	๖,๐๐๐.๐๐	๖,๐๐๐.๐๐	๖,๐๐๐.๐๐	เพื่อใช้ในการปฏิบัติงานและ บริการประชาชน	สำนักปลัด
๗	ปั้มน้ำอัตโนมัติแรงดันคงที่	ปั้มน้ำอัตโนมัติแรงดันคงที่จำนวน ๑ เครื่อง	-	๑๐,๐๐๐.๐๐	๑๐,๐๐๐.๐๐	-	-	เพื่อใช้ในการปฏิบัติงานและ บริการประชาชน	สำนักปลัด

ที่	ครุภัณฑ์	เป้าหมาย (ผลผลิตของครุภัณฑ์)	งบประมาณและที่ผ่านมา					ผลที่คาดว่าจะได้รับ	หน่วยงาน รับผิดชอบ หลัก
			๒๕๖๖ (บาท)	๒๕๖๗ (บาท)	๒๕๖๘ (บาท)	๒๕๖๙ (บาท)	๒๕๗๐ (บาท)		
๘	เครื่องเจาะกระดาษแบบ ๒ รู	เครื่องเจาะกระดาษแบบ ๒ รู จำนวน ๑ เครื่อง	-	๑๐,๐๐๐.๐๐	๑๐,๐๐๐.๐๐	-	-	เพื่อใช้ในการปฏิบัติงานและ บริการประชาชน	สำนักปลัด
๙	โต๊ะพับสแตนเลส	โต๊ะพับสแตนเลส จำนวน ๒๐ ตัว		๒๐๐,๐๐๐.๐๐		๒๐๐,๐๐๐.๐๐		เพื่อใช้ในการปฏิบัติงานและ บริการประชาชน	สำนักปลัด
๑๐	เก้าอี้แบบมีพนักพิง	เก้าอี้สำนักงานแบบมีพนักพิง จำนวน ๑๕ ตัว		๕๐,๐๐๐.๐๐		๕๐,๐๐๐.๐๐		เพื่อใช้ในการปฏิบัติงานและ บริการประชาชน	สำนักปลัด
๑๑	ซุ้มเฉลิมพระเกียรติ	ซุ้มเฉลิมพระเกียรติ จำนวน ๑ ชุด		๑๐๐,๐๐๐.๐๐	๑๐๐,๐๐๐.๐๐	๑๐๐,๐๐๐.๐๐	๑๐๐,๐๐๐.๐๐	เพื่อใช้ในการปฏิบัติงานและ บริการประชาชน	สำนักปลัด
๑๒	เต็นท์ผ้าใบ	เต็นท์ผ้าใบ จำนวน ๑๒ หลัง		๓๐๐,๐๐๐.๐๐		๓๐๐,๐๐๐.๐๐		เพื่อใช้ในการปฏิบัติงานและ บริการประชาชน	สำนักปลัด
๑๓	เครื่องดูดฝุ่น	เครื่องดูดฝุ่น ขนาด ๑.๕ ลิตร จำนวน ๑ เครื่อง			๘,๖๐๐.๐๐	๘,๖๐๐.๐๐	-	เพื่อใช้ในการปฏิบัติงานและ บริการประชาชน	สำนักปลัด
รวม			-	๗๖๒,๕๖๗.๐๐	๒๒๑,๑๖๘.๐๐	๗๕๑,๑๖๙.๐๐	๑๙๒,๕๗๐.๐๐		

## ๔. ประเภทครุภัณฑ์สำนักงาน

## ๔.๒ กลยุทธ์ส่งเสริมการเมืองการปกครองและเพิ่มประสิทธิภาพการบริหารจัดการในองค์กร

## (๑) แผนงานอุตสาหกรรมและการโยธา

ที่	ครุภัณฑ์	เป้าหมาย (ผลผลิตของครุภัณฑ์)	งบประมาณและที่ผ่านมา					ผลที่คาดว่าจะได้รับ	หน่วยงาน รับผิดชอบ หลัก
			๒๕๖๖ (บาท)	๒๕๖๗ (บาท)	๒๕๖๘ (บาท)	๒๕๖๙ (บาท)	๒๕๗๐ (บาท)		
๑	ตู้เก็บเอกสาร	ตู้เก็บเอกสาร จำนวน ๒ ตู้	๘,๘๐๐.๐๐	๘,๘๐๐.๐๐	๘,๘๐๐.๐๐			เพื่อใช้ในการปฏิบัติงานและ บริการประชาชน	กองช่าง
๒	ตู้เก็บเอกสาร ๓ ลีนชัก	ตู้เก็บเอกสาร ๓ ลีนชัก จำนวน ๑ ตู้	๗,๐๐๐.๐๐	๗,๐๐๐.๐๐	๗,๐๐๐.๐๐			เพื่อใช้ในการปฏิบัติงานและ บริการประชาชน	กองช่าง
รวม			๑๕,๘๐๐.๐๐	๑๕,๘๐๐.๐๐	๑๕,๘๐๐.๐๐	-	-		

๕. ประเภทครุภัณฑ์วิทยาศาสตร์หรือการแพทย์

๕.๑ ส่งเสริมกิจการงานสาธารณสุขและป้องกันโรคติดต่อ

(๑) แผนงานสาธารณสุข

ที่	ครุภัณฑ์	เป้าหมาย (ผลผลิตของครุภัณฑ์)	งบประมาณและที่ผ่านมา					ผลที่คาดว่าจะได้รับ	หน่วยงาน รับผิดชอบหลัก
			๒๕๖๖ (บาท)	๒๕๖๗ (บาท)	๒๕๖๘ (บาท)	๒๕๖๙ (บาท)	๒๕๗๐ (บาท)		
๑	เครื่องวัดความดันโลหิต	เครื่องวัดความดันโลหิต จำนวน ๒ เครื่อง	-	๒๐,๐๐๐.๐๐	๒๐,๐๐๐.๐๐	๒๐,๐๐๐.๐๐	๒๐,๐๐๐.๐๐	เพื่อใช้ในการปฏิบัติงานช่วยเหลือประชาชนและบริการประชาชน	กอง สาธารณสุข
๒	เครื่องตรวจวัดระดับน้ำตาลในเลือด	เครื่องตรวจวัดระดับน้ำตาลในเลือด จำนวน ๒ เครื่อง	-	๑๐,๐๐๐.๐๐	๑๐,๐๐๐.๐๐	๑๐,๐๐๐.๐๐	๑๐,๐๐๐.๐๐	เพื่อใช้ในการปฏิบัติงานช่วยเหลือประชาชนและบริการประชาชน	กอง สาธารณสุข
๓	เครื่องวัดออกซิเจนปลายนิ้ว	เครื่องวัดออกซิเจนปลายนิ้ว จำนวน ๓ เครื่อง	-	๒๐,๐๐๐.๐๐	๒๐,๐๐๐.๐๐	๒๐,๐๐๐.๐๐	๒๐,๐๐๐.๐๐	เพื่อใช้ในการปฏิบัติงานช่วยเหลือประชาชนและบริการประชาชน	กอง สาธารณสุข
๔	ชุดถังออกซิเจนทางการแพทย์	ชุดถังออกซิเจนทางการแพทย์ กระบอกขนาด ๐.๕คิว จำนวน ๒ ชุด	-	๕๐,๐๐๐.๐๐	๕๐,๐๐๐.๐๐	๕๐,๐๐๐.๐๐	๕๐,๐๐๐.๐๐	เพื่อใช้ในการปฏิบัติงานช่วยเหลือประชาชนและบริการประชาชน	กอง สาธารณสุข
รวม			-	๑๐๐,๐๐๐.๐๐	๑๐๐,๐๐๐.๐๐	๑๐๐,๐๐๐.๐๐	๑๐๐,๐๐๐.๐๐		

## บัญชีครุภัณฑ์ วัสดุ

สำหรับที่ไม่ได้ดำเนินการจัดทำเป็นโครงการพัฒนาท้องถิ่น  
แผนพัฒนาท้องถิ่นห้าปี (พ.ศ. ๒๕๖๖ - ๒๕๗๐) เพิ่มเติม ครั้งที่ ๒  
องค์การบริหารส่วนตำบลบ้านดุง อำเภอบ้านดุง จังหวัดอุดรธานี  
ประเภทวัสดุ

## ๑. ประเภทวัสดุงานบ้านบ้านครัว

## ๑.๑ กลยุทธ์ส่งเสริมการศึกษาและยกระดับการศึกษาให้มีคุณภาพ

## (๑) แผนงานการศึกษา

ที่	วัสดุ	เป้าหมาย (ผลผลิตของวัสดุ)	งบประมาณและที่ผ่านมา					ผลที่คาดว่าจะได้รับ	หน่วยงาน รับผิดชอบ หลัก
			๒๕๖๖ (บาท)	๒๕๖๗ (บาท)	๒๕๖๘ (บาท)	๒๕๖๙ (บาท)	๒๕๗๐ (บาท)		
๑	อาหารเสริม(นม) ศูนย์พัฒนา เด็กเล็ก	อาหารเสริม(นม) ศูนย์พัฒนาเด็กเล็ก จำนวน ๙ ศูนย์ ในอัตราใหม่ตาม หนังสือสั่งการ มท ๐๘๑๖.๒/ว ๙๖๒๘ ลว. ๒๓ ธันวาคม ๒๕๖๕	-	๑,๕๐๐,๐๐๐.๐๐	๑,๕๐๐,๐๐๐.๐๐	๑,๕๐๐,๐๐๐.๐๐	๑,๕๐๐,๐๐๐.๐๐	เพื่อส่งเสริมให้เด็กและ นักเรียนก่อนวัยเรียนมี สุขภาพพลานามัยที่แข็งแรง	กองการศึกษา
๒	อาหารเสริม(นม) โรงเรียน	อาหารเสริม(นม) โรงเรียน จำนวน ๖ โรงเรียน ในอัตราใหม่ตาม หนังสือสั่งการ มท ๐๘๑๖.๒/ว ๙๖๒๘ ลว. ๒๓ ธันวาคม ๒๕๖๖	-	๒,๕๐๐,๐๐๐.๐๐	๒,๕๐๐,๐๐๐.๐๐	๒,๕๐๐,๐๐๐.๐๐	๒,๕๐๐,๐๐๐.๐๐	เพื่อส่งเสริมให้เด็กและ นักเรียนก่อนวัยเรียนมี สุขภาพพลานามัยที่แข็งแรง	กองการศึกษา
<b>รวม</b>			-	๔,๐๐๐,๐๐๐.๐๐	๔,๐๐๐,๐๐๐.๐๐	๔,๐๐๐,๐๐๐.๐๐	๔,๐๐๐,๐๐๐.๐๐		



## ส่วนที่ ๔

### การติดตามและประเมินผล

#### ๔.๑ การติดตามและประเมินผลยุทธศาสตร์ขององค์กรปกครองส่วนท้องถิ่นในเขตจังหวัด

ตามพระราชบัญญัติกำหนดแผนและขั้นตอนการกระจายอำนาจให้แก่องค์กรปกครองส่วนท้องถิ่น พ.ศ. ๒๕๔๒ ได้กำหนดให้องค์กรปกครองส่วนท้องถิ่น มีอำนาจและหน้าที่ในการจัดทำแผนพัฒนาท้องถิ่นของตนเอง โดยในการจัดทำแผนพัฒนาขององค์กรปกครองส่วนท้องถิ่นนั้น จะต้องดำเนินการตามระเบียบกระทรวงมหาดไทย ว่าด้วยการจัดทำแผนพัฒนาขององค์กรปกครองส่วนท้องถิ่น พ.ศ. ๒๕๔๘ และที่แก้ไขเพิ่มเติมถึง (ฉบับที่ ๓) พ.ศ. ๒๕๖๑ ทั้งนี้ แผนพัฒนาท้องถิ่นจะ๑ ต้องสอดคล้องกับแผนพัฒนาจังหวัด ยุทธศาสตร์การพัฒนาขององค์กรปกครองส่วนท้องถิ่นในเขตจังหวัด แผนพัฒนาอำเภอ แผนพัฒนาตำบล แผนพัฒนาหมู่บ้านหรือแผนชุมชน อันมีลักษณะเป็นการกำหนดรายละเอียดแผนงาน ดังนั้น จึงต้องมีการกำหนดยุทธศาสตร์การพัฒนาขององค์กรปกครองส่วนท้องถิ่นในเขตจังหวัดขึ้น ตามกระบวนการพิจารณาจากประชาคมท้องถิ่นระดับจังหวัด ร่วมกับคณะกรรมการพัฒนาองค์การบริหารส่วนจังหวัด คณะกรรมการประสานแผนพัฒนาท้องถิ่นระดับจังหวัด ผู้แทนองค์กรปกครองส่วนท้องถิ่นในเขตจังหวัด ร่วมกันจัดทำ ทบทวน หรือเปลี่ยนแปลงยุทธศาสตร์การพัฒนาขององค์กรปกครองส่วนท้องถิ่นในเขตจังหวัด เพื่อให้การจัดทำแผนพัฒนาขององค์กรปกครองส่วนท้องถิ่นเกิดประสิทธิภาพ ประสิทธิผล โดยนำยุทธศาสตร์การพัฒนาขององค์กรปกครองส่วนท้องถิ่นในเขตจังหวัดไปใช้เป็นแนวทางในการจัดทำแผนพัฒนาท้องถิ่นของตนเองได้ต่อไป และเพื่อให้สามารถบูรณาการกับแผนพัฒนาจังหวัด แผนปฏิบัติราชการประจำปีของจังหวัดและตอบสนองความต้องการของประชาชนอันจะนำไปสู่การจัดทำงบประมาณ ที่มีประสิทธิภาพในท้องถิ่นได้อย่างแท้จริง เป็นเครื่องมือในการพัฒนาท้องถิ่นให้เข้มแข็ง เกิดประโยชน์สูงสุดต่อประชาชนในท้องถิ่น

ดังนั้น องค์กรปกครองส่วนท้องถิ่น จึงต้องกำหนดยุทธศาสตร์การพัฒนาขององค์กรปกครองส่วนท้องถิ่นให้สอดคล้องยุทธศาสตร์การพัฒนาขององค์กรปกครองส่วนท้องถิ่นในเขตจังหวัด เพื่อนำไปสู่การบูรณาการร่วมกัน ให้เกิดความสอดคล้องกับแผนพัฒนาจังหวัด สามารถเชื่อมโยงไปสู่แผนพัฒนากลุ่มจังหวัด แผนพัฒนาภาค แผนพัฒนาเศรษฐกิจและสังคมแห่งชาติ ฉบับที่ ๑๓ แผนยุทธศาสตร์ชาติ ๒๐ ปี ไทยแลนด์ ๔.๐ และในการจัดทำแผนพัฒนาท้องถิ่น (พ.ศ. ๒๕๖๑ - ๒๕๖๕) จะต้องมีการติดตามและติดตามและประเมินผลยุทธศาสตร์เพื่อความสอดคล้องแผนพัฒนาท้องถิ่นขององค์กรปกครองส่วนท้องถิ่น ตามระเบียบกระทรวงมหาดไทย ว่าด้วยการจัดทำแผนขององค์กรปกครองส่วนท้องถิ่น พ.ศ. ๒๕๔๘ และที่แก้ไขเพิ่มเติมถึง (ฉบับที่ ๓) พ.ศ. ๒๕๖๑ โดยคณะกรรมการติดตามและประเมินผลแผนพัฒนาท้องถิ่น จะต้องดำเนินการให้คะแนนตามเกณฑ์ที่กำหนดไว้ ซึ่งเป็นส่วนหนึ่งของการติดตามและประเมินผลแผนพัฒนา โดยดำเนินการให้แล้วเสร็จภายในหกสิบวัน นับแต่วันที่ประกาศใช้งบประมาณรายจ่าย รายละเอียดแนวทางการพิจารณาตามหนังสือกระทรวงมหาดไทย ด่วนที่สุด ที่ มท ๐๘๑๐.๓/ว ๒๙๓๑ ลงวันที่ ๑๕ พฤษภาคม ๒๕๖๒ เรื่อง ชักซ้อมแนวทางการทบทวนแผนพัฒนาท้องถิ่น (พ.ศ. ๒๕๖๑ - ๒๕๖๕) ขององค์กรปกครองส่วนท้องถิ่น ดังนี้

**แนวทางการพิจารณาการติดตามและประเมินผลยุทธศาสตร์  
เพื่อความสอดคล้องแผนพัฒนาท้องถิ่นขององค์กรปกครองส่วนท้องถิ่น**

ประเด็นการพิจารณา	คะแนน
<b>๑๑. ข้อมูลสภาพทั่วไปและข้อมูลพื้นฐานขององค์กรปกครองส่วนท้องถิ่น</b>	<b>๒๐</b>
<b>๒. การวิเคราะห์สถานการณ์และศักยภาพ</b>	<b>๒๐</b>
<b>๓. ยุทธศาสตร์ประกอบด้วย</b>	<b>๖๐</b>
๓.๑ ยุทธศาสตร์ขององค์กรปกครองส่วนท้องถิ่น	(๑๐)
๓.๒ ยุทธศาสตร์ขององค์กรปกครองส่วนท้องถิ่นในเขตจังหวัด	(๑๐)
๓.๓ ยุทธศาสตร์จังหวัด	(๑๐)
๓.๔ วิสัยทัศน์	(๕)
๓.๕ กลยุทธ์	(๕)
๓.๖ เป้าประสงค์ของแต่ละประเด็นกลยุทธ์	(๕)
๓.๗ จุดยืนทางยุทธศาสตร์	(๕)
๓.๘ แผนงาน	(๕)
๓.๙ ความเชื่อมโยงของยุทธศาสตร์ในภาพรวม	(๕)
<b>รวมคะแนน</b>	<b>๑๐๐</b>

แนวทางเบื้องต้นในการให้คะแนนแนวทางการพิจารณาการติดตามและประเมินผลยุทธศาสตร์  
เพื่อความสะดวกคล่องแผนพัฒนาท้องถิ่นขององค์กรปกครองส่วนท้องถิ่น

ประเด็นการพิจารณา	รายละเอียดหลักเกณฑ์	คะแนนเต็ม	คะแนนที่ได้
๑. ข้อมูลสภาพทั่วไปและข้อมูลพื้นฐานขององค์กรปกครองส่วนท้องถิ่น	ควรประกอบด้วยข้อมูลดังนี้ (๑) ข้อมูลเกี่ยวกับด้านกายภาพ เช่น ที่ตั้งของหมู่บ้าน/ชุมชน/ตำบล ลักษณะภูมิประเทศ ลักษณะภูมิอากาศ ลักษณะของที่ดิน ลักษณะของแหล่งน้ำ ลักษณะของป่าไม้ ฯลฯ ด้านการเมือง/การปกครอง เช่น เขต การปกครองการเลือกตั้ง ฯลฯ	๒๐ (๓)	
	(๒) ข้อมูลเกี่ยวกับด้านการเมือง/การปกครอง เช่น เขตการปกครอง การเลือกตั้ง ฯลฯ ประชากร เช่น ข้อมูลเกี่ยวกับจำนวนประชากร และ ช่วงอายุและจำนวนประชากร ฯลฯ	(๒)	
	(๓) ข้อมูลเกี่ยวกับสภาพทางสังคม เช่น การศึกษา สาธารณสุข อาชญากรรม ยาเสพติด การสังคมสงเคราะห์	(๒)	
	(๔) ข้อมูลเกี่ยวกับระบบบริหารพื้นฐาน เช่น การคมนาคมขนส่ง การไฟฟ้า การประปา โทรศัพท์ ฯลฯ	(๒)	
	(๕) ข้อมูลเกี่ยวกับระบบเศรษฐกิจ เช่น การเกษตร การประมง การประมง การบริการ การท่องเที่ยว อุตสาหกรรม การพาณิชย์/กลุ่มอาชีพแรงงาน ฯลฯ	(๒)	
	(๖) ข้อมูลเกี่ยวกับศาสนา ประเพณี วัฒนธรรม เช่น การนับถือศาสนา ประเพณี และงานประจำปี ภูมิปัญญาท้องถิ่น ภาษาถิ่น สินค้าพื้นเมือง และของที่ระลึก ฯลฯ และอื่นๆ	(๒)	
	(๗) ข้อมูลเกี่ยวกับทรัพยากรธรรมชาติ เช่น น้ำ ป่าไม้ ภูเขา คุณภาพของทรัพยากรธรรมชาติ ฯลฯ	(๒)	
	(๘) การสำรวจและจัดเก็บข้อมูลเพื่อการจัดทำแผนพัฒนาท้องถิ่นหรือการใช้ข้อมูล จปฐ.	(๒)	
	(๙) การประชุมประชาคมท้องถิ่น รูปแบบ วิธีการ และการดำเนินการประชุมประชาคมท้องถิ่นโดยใช้กระบวนการร่วมคิด ร่วมทำ ร่วมตัดสินใจ ร่วมตรวจสอบ ร่วมรับประโยชน์ ร่วมแก้ไขปัญหา ปรีกษาหารือ แลกเปลี่ยนเรียนรู้ เพื่อแก้ไขปัญหาสำหรับการพัฒนาท้องถิ่นตามอำนาจหน้าที่ขององค์กรปกครองส่วนท้องถิ่น	(๓)	

ประเด็น การพิจารณา	รายละเอียดหลักเกณฑ์	คะแนน เต็ม	คะแนน ที่ได้
๒. การวิเคราะห์สภาพการณ์และ ศักยภาพ	<b>ควรประกอบด้วยข้อมูลดังนี้</b> (๑) การวิเคราะห์ที่ครอบคลุมความเชื่อมโยง ความ สอดคล้องยุทธศาสตร์จังหวัด ยุทธศาสตร์การพัฒนาของ องค์กรปกครองส่วนท้องถิ่นในเขตจังหวัด ยุทธศาสตร์ของ องค์กรปกครองส่วนท้องถิ่น นโยบายของผู้บริหารท้องถิ่น รวมถึงความเชื่อมโยงแผนยุทธศาสตร์ชาติ ๒๐ ปี แผนพัฒนาเศรษฐกิจและสังคมแห่งชาติ และ Thailand ๔.๐	๒๐ (๕)	
	(๒) การวิเคราะห์การใช้ผังเมืองรวมหรือผังเมืองเฉพาะ และการบังคับใช้ผลของการบังคับใช้ สภาพการณ์ที่ เกิดขึ้นต่อการพัฒนาท้องถิ่น	(๓)	
	(๓) การวิเคราะห์ทางสังคม เช่น ด้านแรงงาน การศึกษา สาธารณสุข ความยากจน อาชญากรรม ปัญหายาเสพติด เทคโนโลยี จารีต ประเพณี วัฒนธรรม ภูมิปัญญาท้องถิ่น เป็นต้น	(๓)	
	(๔) การวิเคราะห์ทางเศรษฐกิจ ข้อมูลด้านรายได้ ครัวเรือน การส่งเสริมอาชีพ กลุ่มอาชีพ กลุ่มทางสังคม การพัฒนาอาชีพและกลุ่มต่างๆ สภาพทางเศรษฐกิจและ ความเป็นอยู่ทั่วไป เป็นต้น	(๓)	
	(๕) การวิเคราะห์สิ่งแวดล้อม พื้นที่สีเขียว ธรรมชาติต่างๆ ทางภูมิศาสตร์ กระบวนการหรือสิ่งที่เกิดขึ้น การประดิษฐ์ ที่มีผลต่อสิ่งแวดล้อมและการพัฒนา	(๓)	
	(๖) ผลการวิเคราะห์ศักยภาพเพื่อประเมินสภาพการ พัฒนาในปัจจุบันและโอกาสการพัฒนาในอนาคตของ ท้องถิ่น ด้วยเทคนิค SWOT Analysis ที่อาจส่งผลต่อการ ดำเนินงานได้แก่ S-Strengit (จุดแข็ง) W-Weakness (จุดอ่อน) O-Opportunity (โอกาส) และT-Therat( อุปสรรค)	(๓)	

<p><b>๓. ยุทธศาสตร์</b></p> <p>๓.๑ ยุทธศาสตร์ขององค์กรปกครองส่วนท้องถิ่น</p> <p>๓.๒ ยุทธศาสตร์ขององค์กรปกครองส่วนท้องถิ่นในเขตจังหวัด</p> <p>๓.๓ ยุทธศาสตร์จังหวัด</p>	<p><b>ควรประกอบด้วยข้อมูลดังนี้</b> สอดคล้องกับสภาพสังคม เศรษฐกิจ สิ่งแวดล้อมของท้องถิ่น ประเด็นปัญหาการพัฒนาและแนวทางการพัฒนาที่สอดคล้องกับยุทธศาสตร์ขององค์กรปกครองส่วนท้องถิ่น และเชื่อมโยงหลักพระราชบัญญัติแผนยุทธศาสตร์ชาติ ๒๐ ปี แผนพัฒนาเศรษฐกิจและสังคมแห่งชาติ และ Thailand ๔.๐</p> <p>สอดคล้องและเชื่อมโยงกับสภาพสังคม เศรษฐกิจ สิ่งแวดล้อมของท้องถิ่น และยุทธศาสตร์จังหวัด และเชื่อมโยงหลักพระราชบัญญัติแผนยุทธศาสตร์ชาติ ๒๐ ปี แผนพัฒนาเศรษฐกิจและสังคมแห่งชาติและ Thailand ๔.๐</p> <p>สอดคล้องกับแผนพัฒนากลุ่มจังหวัด ยุทธศาสตร์พัฒนาภาค แผนพัฒนาเศรษฐกิจและสังคมแห่งชาติ แผนการบริหารราชการแผ่นดิน นโยบาย/ยุทธศาสตร์ คสช. และนโยบายรัฐบาล หลักพระราชบัญญัติแผนยุทธศาสตร์ชาติ ๒๐ ปี และThailand ๔.๐</p>	<p><b>๖๐</b> (๑๐)</p> <p>(๑๐)</p> <p>(๑๐)</p>	
<p>๓.๔ วิสัยทัศน์</p>	<p>วิสัยทัศน์ ซึ่งมีลักษณะแสดงสถานภาพที่องค์กรปกครองส่วนท้องถิ่นต้องการจะเป็นหรือบรรลุถึงอนาคตอย่างชัดเจน สอดคล้องกับโอกาสและศักยภาพที่เป็นลักษณะเฉพาะองค์กรปกครองส่วนท้องถิ่นและสัมพันธ์กับโครงการพัฒนา</p>	<p>(๕)</p>	
<p>๓.๕ กลยุทธ์</p>	<p>แสดงให้เห็นช่องทาง วิธีการ ภารกิจหรือสิ่งที่ต้องทำตามอำนาจหน้าที่ขององค์กรปกครองส่วนท้องถิ่นที่จะนำไปสู่การบรรลุวิสัยทัศน์ หรือแสดงให้เห็นถึงความชัดเจนในสิ่งที่จะดำเนินการให้บรรลุวิสัยทัศน์นั้น</p>	<p>(๕)</p>	
<p>๓.๖ เป้าประสงค์ของแต่ละประเด็นกลยุทธ์</p>	<p>เป้าประสงค์ของแต่ละประเด็นกลยุทธ์มีความสอดคล้องและสนับสนุนต่อกลยุทธ์ที่จะเกิดขึ้น มุ่งหมายสิ่งหนึ่งสิ่งใดที่ชัดเจน</p>	<p>(๕)</p>	
<p>๓.๗ จุดยืนทางยุทธศาสตร์ (Positioning)</p>	<p>ความมุ่งมั่นอันแน่วแน่ในการวางแผนพัฒนาท้องถิ่น เพื่อให้บรรลุวิสัยทัศน์ขององค์กรปกครองส่วนท้องถิ่น ซึ่งเกิดจากศักยภาพของพื้นที่จริง ที่จะนำไปสู่ผลสำเร็จทางยุทธศาสตร์</p>	<p>(๕)</p>	

๓.๘ แผนงาน	แผนงานหรือจุดมุ่งหมายเพื่อการพัฒนาในอนาคต กำหนดจุดมุ่งหมายในเรื่องใดเรื่องหนึ่งหรือแผนงานที่เกิดจากเป้าประสงค์ ตัวชี้วัด ค่าเป้าหมาย กลยุทธ์ จุดยืนทางยุทธศาสตร์ขององค์กรปกครองส่วนท้องถิ่นที่มีความชัดเจน นำไปสู่การทำโครงการพัฒนาท้องถิ่นในแผนพัฒนาท้องถิ่น โดยระบุแผนงานและความเชื่อมโยงดังกล่าว	(๕)	
๓.๙ ความเชื่อมโยงของยุทธศาสตร์ในภาพรวม	ความเชื่อมโยงองค์รวมที่นำไปสู่การพัฒนาท้องถิ่นที่เกิดผลผลิต/โครงการจากแผนยุทธศาสตร์ชาติ ๒๐ ปี แผนพัฒนาเศรษฐกิจและสังคมแห่งชาติ ฉบับที่ ๑๓ แผนพัฒนาภาค/แผนพัฒนากลุ่มจังหวัด /แผนพัฒนาจังหวัดยุทธศาสตร์การพัฒนาขององค์กรปกครองส่วนท้องถิ่นในเขตจังหวัด และยุทธศาสตร์ขององค์กรปกครองส่วนท้องถิ่น	(๕)	
<b>รวมคะแนน</b>		<b>๑๐๐</b>	

#### ๔.๒ การติดตามและประเมินผลโครงการขององค์กรปกครองส่วนท้องถิ่น

ในการจัดทำแผนพัฒนาท้องถิ่น (พ.ศ. ๒๕๖๑ – ๒๕๖๕) ขององค์กรปกครองส่วนท้องถิ่น จะต้องมีการติดตามและประเมินผลโครงการขององค์กรปกครองส่วนท้องถิ่นเพื่อความสอดคล้องแผนพัฒนาท้องถิ่น ตามระเบียบกระทรวงมหาดไทย ว่าด้วยการจัดทำแผนขององค์กรปกครองส่วนท้องถิ่น พ.ศ. ๒๕๔๘ และที่แก้ไขเพิ่มเติมถึง (ฉบับที่ ๓) พ.ศ. ๒๕๖๑ โดยคณะกรรมการติดตามและประเมินผลแผนพัฒนาท้องถิ่น จะต้องดำเนินการให้คะแนนตามเกณฑ์ที่กำหนดไว้ ซึ่งเป็นส่วนหนึ่งของการติดตามและประเมินผลแผนพัฒนา โดยดำเนินการให้แล้วเสร็จภายในหกสัปดาห์ นับแต่วันที่ประกาศใช้งบประมาณรายจ่าย รายละเอียดแนวทางการพิจารณาตามหนังสือกระทรวงมหาดไทย ด่วนที่สุด ที่ มท ๐๘๑๐.๓/ว ๒๕๓๑ ลงวันที่ ๑๕ พฤษภาคม ๒๕๖๒ เรื่อง ชักซ้อมแนวทางการทบทวนแผนพัฒนาท้องถิ่น (พ.ศ. ๒๕๖๑ – ๒๕๖๕) ขององค์กรปกครองส่วนท้องถิ่น ดังนี้

**แนวทางการพิจารณาการติดตามและประเมินผลโครงการ**  
**เพื่อความสอดคล้องแผนพัฒนาท้องถิ่น (พ.ศ. ๒๕๖๑ - ๒๕๖๕) ขององค์กรปกครองส่วนท้องถิ่น**

ประเด็นการพิจารณา	คะแนน
๑. การสรุปสถานการณ์การพิจารณา	๑๐
๒. การประเมินผลการนำแผนพัฒนาท้องถิ่นสี่ปีไปปฏิบัติในเชิงปริมาณ	๑๐
๓. การประเมินผลการนำแผนพัฒนาท้องถิ่นสี่ปีไปปฏิบัติในเชิงคุณภาพ	๑๐
๔. แผนงานและยุทธศาสตร์การพิจารณา	๑๐
๕. โครงการพัฒนา ประกอบด้วย	๖๐
๕.๑ ความชัดเจนของชื่อโครงการ	(๕)
๕.๒ กำหนดวัตถุประสงค์สอดคล้องกับโครงการ	(๕)
๕.๓ เป้าหมาย (ผลผลิตของโครงการ) มีความชัดเจนนำไปสู่การตั้งงบประมาณได้ถูกต้อง	(๕)
๕.๔ โครงการมีความสอดคล้องกับแผนยุทธศาสตร์ชาติ ๒๐ ปี	(๕)
๕.๕ เป้าหมาย (ผลผลิตของโครงการ) มีความสอดคล้องกับแผนพัฒนาเศรษฐกิจและสังคมแห่งชาติ	(๕)
๕.๖ โครงการมีความสอดคล้องกับ Thailand ๔.๐	(๕)
๕.๗ โครงการสอดคล้องกับยุทธศาสตร์จังหวัด	(๕)
๕.๘ โครงการแก้ไขปัญหาความยากจนหรือการเสริมสร้างให้ประเทศชาติมั่งคั่ง มั่งคั่งยั่งยืน ภายใต้หลักประชารัฐ	(๕)
๕.๙ งบประมาณ มีความสอดคล้องกับเป้าหมาย (ผลผลิตของโครงการ)	(๕)
๕.๑๐ มีการประมาณการราคาถูกต้องตามหลักวิธีการงบประมาณ	(๕)
๕.๑๑ มีการกำหนดตัวชี้วัด (KPI) และสอดคล้องกับวัตถุประสงค์และผลคาดว่าจะได้รับ	(๕)
๕.๑๒ ผลที่คาดว่าจะได้รับ สอดคล้องกับวัตถุประสงค์	(๕)
<b>รวมคะแนน</b>	<b>๑๐๐</b>

แนวทางเบื้องต้นในการให้คะแนนแนวทางการพิจารณาการติดตามและประเมินผลโครงการ  
เพื่อความสอดคล้องแผนพัฒนาท้องถิ่น (พ.ศ. ๒๕๖๑ – ๒๕๖๕) ขององค์กรปกครองส่วนท้องถิ่น

ประเด็น การพิจารณา	รายละเอียดหลักเกณฑ์	คะแนน เต็ม	คะแนน ที่ได้
๑. การสรุปสถานการณ์ การพัฒนา	เป็นการวิเคราะห์กรอบการจัดทำยุทธศาสตร์ขององค์กร ปกครองส่วนท้องถิ่น (ใช้การวิเคราะห์ SWOT Analysis/Demand (Demand Analysis)/Global Demand และ Trend ปัจจัยและสถานการณ์การเปลี่ยนแปลงที่มีผลต่อ การพัฒนา อย่างน้อยต้องประกอบด้วยการวิเคราะห์ศักยภาพ ด้านเศรษฐกิจ, ด้านสังคม, ด้านทรัพยากรธรรมชาติและ สิ่งแวดล้อม)	๑๐	
๒. การประเมินผลการนำ แผนพัฒนาท้องถิ่นสี่ปีไป ปฏิบัติในเชิงปริมาณ	๑) การควบคุมที่มีตัวเลขต่างๆ เพื่อนำมาใช้วัดผลในเชิง ปริมาณ เช่น การวัดจำนวนโครงการ กิจกรรม งานต่างๆ ก็คือ ผลผลิตนั่นเองว่าเป็นไปตามที่ตั้งเป้าหมายเอาไว้หรือไม่จำนวน ที่ดำเนินการจริงตามที่ได้กำหนดไว้เท่าไร จำนวนที่ไม่สามารถ ดำเนินการได้มีจำนวนเท่าไร สามารถอธิบายได้ตามหลัก ประสิทธิภาพ (Efficiency) ของการพัฒนาท้องถิ่นตามอำนาจ หน้าที่ที่ได้กำหนดไว้ ๒) วิเคราะห์ผลกระทบ/สิ่งที่กระทบ (Impact) โครงการที่ ดำเนินการในเชิงปริมาณ (Qualitative)	๑๐	
๓. การประเมินผลการนำ แผนพัฒนาท้องถิ่นสี่ปีไป ปฏิบัติในเชิงคุณภาพ	๑) การประเมินประสิทธิผลของแผนพัฒนาในเชิงคุณภาพคือ การนำเอาเทคนิคฯ มาใช้เพื่อวัดค่าภารกิจ โครงการ กิจกรรม งานต่างๆ ที่ดำเนินการในพื้นที่นั้นๆ ตรงต่อความต้องการของ ประชาชนหรือไม่และเป็นไปตามอำนาจหน้าที่หรือไม่ ประชาชนพึงพอใจหรือไม่ สิ่งของ วัสดุ ครุภัณฑ์ การ ดำเนินการต่างๆ มีสภาพหรือลักษณะถูกต้อง คงทน ถาวร สามารถใช้งานได้ตามวัตถุประสงค์หรือไม่ ซึ่งเป็นไปตามหลัก ประสิทธิผล (Effectiveness) ผลการปฏิบัติราชการตามที่ บรรลุวัตถุประสงค์ และเป้าหมายของแผนปฏิบัติราชการ ตามที่ได้รับงบประมาณมาดำเนินการ รวมถึงสามารถ เทียบเคียงกับส่วนราชการหรือหน่วยงาน ๒) วิเคราะห์ผลกระทบ/สิ่งที่กระทบ (Impact) โครงการที่ ดำเนินการในเชิงคุณภาพ (Qualitative)	๑๐	



<p><b>๔. แผนงานและยุทธศาสตร์การพัฒนา</b></p>	<p>๑) วิเคราะห์แผนงาน งาน ที่เกิดจากด้านต่างๆ มีความสอดคล้องกับยุทธศาสตร์ขององค์กรปกครองส่วนท้องถิ่นในมิติต่างๆ จนนำไปสู่การจัดทำโครงการพัฒนาท้องถิ่นโดยใช้ SWOT Analysis/Demand (Demand Analysis)/Global Demand/ Trend หรือหลักการบูรณาการ (Integration) กับองค์กรปกครองส่วนท้องถิ่นที่มีพื้นที่ติดต่อกัน</p> <p>๒) วิเคราะห์แผนงาน งาน ที่เกิดจากด้านต่างๆ ที่สอดคล้องกับการแก้ไขปัญหาความยากจน หลักปรัชญา</p>	<p>๑๐</p>	
<p><b>๕. โครงการพัฒนา</b></p> <p>๕.๑ ความชัดเจนของชื่อโครงการ</p>	<p><b>ควรประกอบด้วยข้อมูลดังนี้</b></p> <p>เป็นโครงการที่มีวัตถุประสงค์สนองต่อยุทธศาสตร์การพัฒนาขององค์กรปกครองส่วนท้องถิ่นและดำเนินการเพื่อให้การพัฒนาบรรลุตามวิสัยทัศน์ขององค์กรปกครองส่วนท้องถิ่นที่กำหนดไว้ ชื่อโครงการมีความชัดเจน มุ่งไปเรื่องใดเรื่องหนึ่ง อ่านแล้วเข้าใจได้ว่าจะพัฒนาอะไรในอนาคต</p>	<p>๖๐ (๕)</p>	
<p>๕.๒ กำหนดวัตถุประสงค์สอดคล้องกับโครงการ</p>	<p>มีวัตถุประสงค์ชัดเจน (clear objective) โครงการต้องกำหนดวัตถุประสงค์สอดคล้องกับความเป็นมาของโครงการ สอดคล้องกับหลักการและเหตุผล วิธีการดำเนินงานต้องสอดคล้องกับวัตถุประสงค์ มีความเป็นไปได้ชัดเจน มีลักษณะเฉพาะเจาะจง</p>	<p>(๕)</p>	
<p>๕.๓ เป้าหมาย (ผลผลิตของโครงการ) มีความชัดเจนนำไปสู่การตั้งงบประมาณได้ถูกต้อง</p>	<p>สภาพที่อยากให้เกิดขึ้นในอนาคตเป็นทิศทางที่ต้องไปให้ถึง เป้าหมายต้องชัดเจน สามารถระบุจำนวนเท่าไร กลุ่มเป้าหมายคืออะไร มีผลผลิตอย่างไร กลุ่มเป้าหมาย พื้นที่ดำเนินงาน และระยะเวลาดำเนินงานอธิบายให้ชัดเจนว่าโครงการนี้จะทำที่ไหน เริ่มต้นในช่วงเวลาใดและจบลงเมื่อไร ใครคือกลุ่มเป้าหมายของโครงการ หากกลุ่มเป้าหมายมีหลายกลุ่ม ให้บอกชัดเจนไปว่าใครคือกลุ่มเป้าหมายหลัก ใครคือกลุ่มเป้าหมายรอง</p>	<p>(๕)</p>	

<p>๕.๔ โครงการมีความสอดคล้องกับแผนยุทธศาสตร์ ๒๐ ปี</p>	<p>โครงการสอดคล้องกับ (๑) ความมั่นคง (๒) การสร้างความสามารถในการแข่งขัน (๓) การพัฒนาเสริมสร้างศักยภาพคน (๔) การสร้างโอกาสความเสมอภาคและเท่าเทียมกันทางสังคม (๕) การสร้างการเติบโตบนคุณภาพชีวิตที่เป็นมิตรต่อสิ่งแวดล้อม (๖) การปรับสมดุลและพัฒนาระบบการบริหารจัดการภาครัฐ เพื่อให้เกิดความมั่นคง มั่งคั่ง ยั่งยืน</p>	<p>(๕)</p>	
<p>๕.๕ เป้าหมาย (ผลผลิตของโครงการ) มีความสอดคล้องกับแผนพัฒนาเศรษฐกิจและสังคมแห่งชาติ</p>	<p>โครงการมีความสอดคล้องแผนพัฒนาเศรษฐกิจและสังคมแห่งชาติฉบับที่ ๑๓ โดย (๑) ยึดหลักปรัชญาเศรษฐกิจพอเพียง (๒) ยึดคนเป็นศูนย์กลางพัฒนา (๓) ยึดวิสัยทัศน์ภายใต้ยุทธศาสตร์ชาติ ๒๐ ปี (๔) ยึดเป้าหมายอนาคตประเทศไทย ๒๕๗๙ (๕) ยึดหลักการนำไปสู่ปฏิบัติให้เกิดผลสัมฤทธิ์อย่างจริงจังใน ๕ ปีที่ต่อยอดไปสู่ผลสัมฤทธิ์ที่เป็นเป้าหมายระยะยาว ภายใต้แนวทางการพัฒนา (๑) การยกระดับศักยภาพการแข่งขันและการหลุดพ้นกับดักรายได้ปานกลางสู่รายได้สูง (๒) การพัฒนาศักยภาพคนตามช่วงวัยและการปฏิรูประบบเพื่อสร้างสังคมสูงวัยอย่างมีคุณภาพ (๓) การลดความเหลื่อมล้ำทางสังคม (๔) การรองรับการเชื่อมโยงภูมิภาคและความเป็นเมือง (๕) การสร้างความเจริญเติบโตทางเศรษฐกิจและสังคมอย่างเป็นมิตรกับสิ่งแวดล้อม (๖) การบริหารราชการแผ่นดินที่มีประสิทธิภาพ</p>	<p>(๕)</p>	
<p>๕.๖ โครงการมีความสอดคล้อง</p>	<p>โครงการมีลักษณะหรือสอดคล้องกับการปรับเปลี่ยนโครงสร้างเศรษฐกิจไปสู่ Value-Based Economy หรือเศรษฐกิจที่ขับเคลื่อนด้วยนวัตกรรม ทำน้อย ได้มาก เช่น (๑) เปลี่ยนจากการผลิตสินค้า โภคภัณฑ์ไปสู่สินค้าเชิงนวัตกรรม (๒) เปลี่ยนจากการขับเคลื่อนประเทศด้วยภาคอุตสาหกรรม ไปสู่การขับเคลื่อนด้วยเทคโนโลยี ความคิดสร้างสรรค์และนวัตกรรม (๓) เปลี่ยนจากการเน้นภาคการผลิตสินค้าไปสู่การเน้นภาคบริการมากขึ้น รวมถึงโครงการที่เติมเต็มด้วยวิทยาการ ความคิดสร้างสรรค์ นวัตกรรม วิทยาศาสตร์ เทคโนโลยี และการวิจัยและพัฒนาแล้วต่อยอดความได้เปรียบเชิงเปรียบเทียบ เช่น ด้านการเกษตรเทคโนโลยีชีวภาพ สาธารณสุข วัฒนธรรม ฯลฯ</p>	<p>(๕)</p>	

๕.๗ โครงการสอดคล้องกับยุทธศาสตร์จังหวัด	โครงการพัฒนาท้องถิ่นมีความสอดคล้องกับห้วงระยะเวลาของแผนพัฒนาจังหวัดที่ได้กำเนิดขึ้น เพื่อขับเคลื่อนการพัฒนาท้องถิ่นเสมือนหนึ่งการขับเคลื่อนการพัฒนาจังหวัด ซึ่งไม่สามารถแยกส่วนใดส่วนหนึ่งออกจากกันได้ นอกจากนี้โครงการพัฒนาท้องถิ่นต้องเป็นโครงการเชื่อมต่อหรือเดินทางไปด้วยกันกับยุทธศาสตร์จังหวัดที่ได้กำหนดขึ้นเป็นปัจจุบัน	(๕)	
๕.๘ โครงการแก้ไขปัญหาความยากจนหรือการเสริมสร้างให้ประเทศชาติมั่นคง มั่งคั่ง ยั่งยืน ภายใต้หลักประชารัฐ	เป็นโครงการที่ดำเนินการภายใต้พื้นฐานความพอเพียงที่ประชาชนดำเนินการเองหรือร่วมดำเนินการ เป็นโครงการต่อยอดและขยายได้ เป็นโครงการที่ประชาชนต้องการเพื่อให้เกิดความยั่งยืน ซึ่งมีลักษณะที่จะให้ท้องถิ่นมีความมั่นคง มั่งคั่ง ยั่งยืน เป็นท้องถิ่นที่พัฒนาแล้วด้วยการพัฒนาปรัชญาเศรษฐกิจพอเพียง	(๕)	
๕.๙ งบประมาณมีความสอดคล้องกับเป้าหมาย (ผลผลิตของโครงการ)	งบประมาณโครงการพัฒนาจะต้องคำนึงถึงหลักสำคัญ ๕ ประการในการจัดทำโครงการได้แก่ (๑) ความประหยัด (Economy) (๒) ความมีประสิทธิภาพ (Efficiency) (๓) ความมีประสิทธิภาพ (Effectiveness) (๔) ความยุติธรรม (Equity) (๕) ความโปร่งใส (Transparency)	(๕)	
๕.๑๐ มีการประมาณการราคาถูกต้องตามหลักวิธีการงบประมาณ	การประมาณราคาเพื่อการพัฒนาต้องให้สอดคล้องกับโครงการถูกต้องตามหลักวิชาการทางช่าง หลักของราคากลาง ราคากลางท้องถิ่น มีความโปร่งใสในการกำหนดราคาและตรวจสอบในเชิงประจักษ์	(๕)	
๕.๑๑ มีการกำหนดตัวชี้วัด (KPI) และสอดคล้องกับวัตถุประสงค์และผลที่คาดว่าจะได้รับ	มีการกำหนดตัวชี้วัดผลงาน (Key Performancy Indicator : KPI) ที่ สามารถวัดได้ (measurable) ใช้บอกประสิทธิผล (effectiveness) ใช้บอกประสิทธิภาพ (efficiency) ได้ เช่น การกำหนดความพึงพอใจ การกำหนดร้อยละ การกำหนดอันเกิดจากผลของวัตถุประสงค์ที่เกิดที่สิ่งที่ได้รับ (การคาดการณ์ คาดว่าจะได้รับ)	(๕)	
๕.๑๒ ผลที่คาดว่าจะได้รับสอดคล้องกับวัตถุประสงค์	ผลที่ได้รับเป็นสิ่งที่เกิดขึ้นได้จริงจากการดำเนินการตามโครงการพัฒนาซึ่งสอดคล้องกับวัตถุประสงค์ที่ตั้งไว้ การได้ผลหรือผลที่เกิดขึ้นจะต้องเท่ากับวัตถุประสงค์หรือมากกว่าวัตถุประสงค์ ซึ่งการเขียนวัตถุประสงค์ควรคำนึงถึง (๑) ความเป็นไปได้และมีความเฉพาะเจาะจง ในการดำเนินงานตามโครงการ (๒) วัดและประเมินผลดับของความสำเร็จได้ (๓)	(๕)	



สรุปรายงานผลการดำเนินการ ประจำปีงบประมาณ พ.ศ. ....						
ลำดับ ที่	รายการ	โครงการ	งบประมาณ	โครงการที่สามารถดำเนินการได้ (..... โครงการ)		
				คิดเป็นร้อยละ ของแผนพัฒนา ท้องถิ่น	คิดเป็นร้อยละ ของแผนการ ดำเนินงาน	คิดเป็นร้อยละ ของข้อบัญญัติ+ เงินสะสม
๑	บรรจุในแผนพัฒนาท้องถิ่น					
๒	ตั้งในข้อบัญญัติ งบประมาณ					
๓	จากเงินสะสม/ทุนสำรอง เงินสะสม					
๔	จัดทำแผนการดำเนินงาน - ข้อบัญญัติ = ..... + - เงินสะสม = .....					
๕	สามารถดำเนินการได้ - ข้อบัญญัติ = ..... + - เงินสะสม = .....					

### (๑.๒) การวัดผลในเชิงคุณภาพ (Quality)

การจัดผลเชิงคุณภาพ ใช้การสำรวจความพึงพอใจในการวัดผลเชิงคุณภาพโดยภาพรวม โดยได้มีการประเมินความพึงพอใจ ซึ่งการประเมินความพึงพอใจทำให้ทราบถึงผลเชิงคุณภาพในการดำเนินงานขององค์การบริหารส่วนตำบล ในภาพรวม

โดยเครื่องมือที่ใช้ในการประเมินความพึงพอใจ มีดังนี้

แบบที่ ๓/๓ แบบประเมินความพึงพอใจต่อผลการดำเนินงานขององค์กรปกครองส่วนท้องถิ่น

แบบที่ ๓/๔ แบบประเมินความพึงพอใจของผู้รับบริการในงานบริการขององค์กรปกครองส่วนท้องถิ่น (ให้หน่วยงานภายนอกดำเนินการ)

### ๔.๔ ข้อเสนอแนะในการจัดทำแผนพัฒนาท้องถิ่นในอนาคต

#### ๔.๔.๑ ผลกระทบนำไปสู่ออนาคต

(๑.๑) ปัญหาสาธารณสุขภัยต่างๆ ที่เกิดขึ้นในองค์กรปกครองส่วนท้องถิ่น อันได้แก่ ภัยแล้ง วาตภัย น้ำท่วม อัคคีภัย ที่เกิดขึ้นและส่งผลกระทบต่อประชาชนในพื้นที่ เกิดความเสียหายทั้งชีวิตและทรัพย์สิน แนวทางการแก้ไข คือ พิจารณาวางแผนการดำเนินการป้องกันก่อนเกิดเหตุ ระหว่างเกิดเหตุ หลังเกิดเหตุ บรรจุแผนงาน โครงการ กิจกรรม การให้ความช่วยเหลือต่างๆ จัดตั้งศูนย์ช่วยเหลือประชาชนขององค์กรปกครองส่วนท้องถิ่นเพื่อสามารถดำเนินการได้ทันทั่วถึง

(๑.๒) ปัญหาโรคระบาดที่เกิดจากคน เกิดจากสัตว์ ที่ส่งผลอันตรายต่อชีวิตประชาชน และสัตว์ต่างๆในตำบล ซึ่งได้แก่ โรคไข้เลือดออก โรคไข้หวัดใหญ่ ไข้หวัดนก โรคมือ เท้า ปาก ที่เกิดขึ้นกับเด็กๆ โรคพิษสุนัขบ้า แนวทางการแก้ไขปัญหา คือ การจัดหาวัสดุ-อุปกรณ์ให้เพียงพอต่อการดำเนินงานฝึกอบรมประชาสัมพันธ์ รมรงค์การป้องกัน ลงพื้นที่ระงับการเกิดโรคระบาด การทำลาย การรักษา

(๑.๓) ปัญหาประชาชนมีรายได้น้อย ประชาชนในตำบลยังมีคนรายได้น้อยมีหนี้สินเยอะไม่เพียงพอในการดำรงชีวิต ค่าครองชีพสูง แนวทางการแก้ไขปัญหา คือให้ความรู้เกี่ยวกับการประกอบอาชีพ สาธิตการประกอบอาชีพ ช่วยเหลือประชาชนซ่อมแซมบ้านคนยากจน ผู้ด้อยโอกาสผู้มีรายได้น้อย

(๑.๔) ปัญหาการสัญจรไปมาของประชาชนในตำบล เนื่องจากในตำบล ด้านโครงสร้างพื้นฐานเส้นทางการคมนาคมบางหมู่บ้านยังเป็นถนนดิน ถนนลูกรัง ช่วงฤดูฝนถนนลื่น เป็นหลุมเป็นบ่อ เกิดปัญหาในการสัญจรไปมาของประชาชน เสี่ยงต่อการเกิดอุบัติเหตุ การคมนาคมล่าช้า แนวทางการแก้ไข คือจัดทำแผนงานโครงการก่อสร้างถนนในเส้นทางสำคัญ และเสนอแผนงาน โครงการด้านโครงสร้างพื้นฐานเพื่อขอรับการสนับสนุนงบประมาณจากหน่วยงานอื่น

#### ๔.๔.๒ ข้อสังเกต ข้อเสนอแนะ ผลจากการพัฒนา

(๑.๑) ข้อสังเกต จากการสำรวจข้อมูล การลงพื้นที่ในตำบล จะเห็นว่าประชาชน ยังมีปัญหาที่จะต้องดำเนินการแก้ไขอยู่มาก ดังนี้ การศึกษา สาธารณสุข ความมั่นคงปลอดภัยในชีวิตและทรัพย์สิน สถานที่พักผ่อนหย่อนใจ สวัสดิการสังคม เศรษฐกิจ การพัฒนาอาชีพ เส้นทางคมนาคมขนส่ง ไฟฟ้า น้ำประปา แหล่งน้ำเพื่ออุปโภค บริโภค ทรัพยากรธรรมชาติและสิ่งแวดล้อม ขยะมูลฝอยและสิ่งปฏิกูล จากปัญหาด้านต่างๆ ประชาชนไม่สามารถแก้ไขปัญหาให้สำเร็จได้ด้วยตนเอง จึงต้องเสนอให้องค์กรปกครองส่วนท้องถิ่นแก้ไขปัญหาก่อเกิดขึ้น ทำให้มีการเสนอปัญหา ความต้องการเข้ามาเป็นจำนวนมาก ซึ่งงบประมาณขององค์กรปกครองส่วนท้องถิ่นนั้นมีจำกัดไม่เพียงพอต่อการบริหารจัดการได้

(๑.๒) ข้อเสนอแนะ จากข้อสังเกตดังกล่าว มีข้อเสนอแนะในการแก้ไขปัญหาดังกล่าว ดังนี้ ปัญหาดังกล่าว ที่ถูกเสนอมายังองค์กรปกครองส่วนท้องถิ่น นั้น ควรนำมาพิจารณาจัดลำดับความสำคัญโดยการจัดประชุมประชาคมท้องถิ่น ซึ่งมีหลายภาคส่วน ประกอบไปด้วย คณะกรรมการพัฒนาขององค์กรปกครองส่วนท้องถิ่น สมาชิกสภาท้องถิ่น กำนัน ผู้ใหญ่บ้าน ส่วนราชการ/รัฐวิสาหกิจ หน่วยงานที่เกี่ยวข้อง องค์กรเอกชน องค์กรทางสังคม และประชาชนทั่วไป ร่วมกันพิจารณาจัดลำดับความสำคัญของปัญหา ความต้องการ และพิจารณาเป็นโครงการพัฒนาบรรจุเข้าแผนพัฒนาท้องถิ่นต่อไป กรณีโครงการพัฒนา ที่เกินศักยภาพที่ให้องค์กรปกครองส่วนท้องถิ่นเสนอขอรับการสนับสนุนจากหน่วยงานอื่น

ดังนั้น การจัดทำแผนพัฒนาท้องถิ่นควรจะต้องศึกษาบริบทแต่ละพื้นที่ให้ครบรอบด้าน จึงจะมีความสำคัญและจำเป็นต่อการพัฒนาท้องถิ่นในยุคโลกาภิวัตน์ ซึ่งหมู่บ้าน/ชุมชน มักมีการเปลี่ยนแปลงทั้งทางด้านเศรษฐกิจ สังคม และสิ่งแวดล้อม รวมถึง มีปัญหาต่างๆ เกิดขึ้นมากมาย ด้วยเหตุนี้ ท้องถิ่นจึง

จำเป็นต้องบุคลากรที่มีความรู้และความเข้าใจในวิชาการต่างๆ ตลอดทั้งผู้ปฏิบัติงานที่มีความรู้ความสามารถ มีทักษะ เชี่ยวชาญ ร่วมกับผู้บริหารราชการส่วนท้องถิ่นที่มีวิสัยทัศน์ต่อการพัฒนา เพื่อให้เกิดการพัฒนาเมืองได้อย่างยั่งยืนในอนาคต

**(๑.๓) ผลจากการพัฒนา** จากการพัฒนาที่ผ่านมาพบว่าองค์กรปกครองส่วนท้องถิ่น ได้แก้ไขปัญหาให้กับประชาชนได้ในหลายเรื่องเป็นไปตามยุทธศาสตร์การพัฒนา จากแบบสอบถามประชาชน มีความพึงพอใจต่อผลการดำเนินงานขององค์การบริหารส่วนตำบลบ้านดุง อยู่ในเกณฑ์ที่ดี แต่ก็ยังมีปัญหาที่จะต้องแก้ไขต่อไป ไม่ว่าจะเป็นด้านสิ่งแวดล้อมที่ยังมีการเผาหญ้า อ้อย ตอข้าวในช่วงเวลาเก็บเกี่ยว เส้นทางคมนาคมที่ยังไม่ได้มาตรฐาน ปัญหาขยะในครัวเรือนที่ยังไม่มีการบริหารจัดการที่เหมาะสม ซึ่งผลการพัฒนาขององค์การบริหารส่วนตำบลบ้านดุงในปีที่ผ่านมาจะนำเสนอเมื่อสิ้นปีงบประมาณในลำดับต่อไป

ภาคผนวก





## ประกาศองค์การบริหารส่วนตำบลบ้านดุง

เรื่อง ประกาศใช้แผนพัฒนาท้องถิ่นห้าปี (พ.ศ.๒๕๖๖ - ๒๕๗๐) เพิ่มเติม ครั้งที่ ๒

\*\*\*\*\*

ตามที่องค์การบริหารส่วนตำบลบ้านดุง ได้จัดทำแผนพัฒนาท้องถิ่นห้าปี (พ.ศ.๒๕๖๖ - ๒๕๗๐) เพิ่มเติม ครั้งที่ ๒ เพื่อให้แผนพัฒนาท้องถิ่นขององค์กรปกครองส่วนท้องถิ่นในปัจจุบัน มีความสอดคล้องและเชื่อมโยงกับแผนพัฒนาจังหวัด แผนพัฒนากลุ่มจังหวัด รวมทั้งแผนปฏิบัติราชการประจำปีจังหวัด แผนปฏิบัติราชการประจำปีกลุ่มจังหวัด ตลอดจนสามารถบูรณาการ แผนงาน/โครงการ/กิจกรรม และงบประมาณในพื้นที่ ได้อย่างมีประสิทธิภาพ ก่อให้เกิดประโยชน์สูงสุดให้กับประชาชน และสภาองค์การบริหารส่วนตำบลบ้านดุง ได้พิจารณาให้ความเห็นชอบแผนพัฒนาท้องถิ่น (พ.ศ. ๒๕๖๖ - ๒๕๗๐) เพิ่มเติม ครั้งที่ ๒ ในการประชุมสภา สมัยสามัญ สมัยที่ ๒/๒๕๖๖ เมื่อวันที่ ๑๘ พฤษภาคม ๒๕๖๖ ไปแล้วนั้น

อาศัยอำนาจตามระเบียบกระทรวงมหาดไทยว่าด้วยการจัดทำแผนพัฒนาขององค์กรปกครองส่วนท้องถิ่น พ.ศ.๒๕๔๘ และแก้ไขเพิ่มเติมถึง (ฉบับที่ ๓) พ.ศ.๒๕๖๑ ข้อ ๕ ข้อ ๑๗ ข้อ ๒๔ และข้อ ๒๕ หนังสือกระทรวงมหาดไทย ด่วนที่สุด ที่ มท ๐๘๑๐.๓/ว ๗๔๖๗ ลงวันที่ ๑๔ ธันวาคม ๒๕๖๓ จึงขอประกาศใช้แผนพัฒนาท้องถิ่นห้าปี (พ.ศ.๒๕๖๖ - ๒๕๗๐) เพิ่มเติม ครั้งที่ ๒ รายละเอียดตามเอกสารที่แนบมาพร้อมนี้

จึงประกาศให้ทราบโดยทั่วกัน

ประกาศ ณ วันที่ ๑๙ เดือน พฤษภาคม พ.ศ. ๒๕๖๖

(นางปราณี บุรีเพี้ย)

นายกองค์การบริหารส่วนตำบลบ้านดุง